MINISTERSTVO PRŮMYSLU A OBCHODU

O d b o r s t a v e b n í ú ř a d

Na Františku 1039/32, 110 15 Praha 1 – Staré Město tel.: 224 853 179

viz rozdělovník

SPIS. ZN.: MPO 337175/2020
Č. J.: MPO 337175/20/481 – SÚ
PID: MIPOX03ZXTZT
VYŘIZUJE: Ing. Petr Kolačkovský
TEL.: 224 852 107
E-MAIL: kolackovsky@mpo.cz

DATUM: 31. 10. 2022

VEŘEJNÁ VYHLÁŠKA

SPOLEČNÉ POVOLENÍ

Výroková část:

Ministerstvo průmyslu a obchodu, odbor stavební úřad, jako stavební úřad příslušný podle ustanovení § 16 odst. 2 písm. d) zákona č. 183/2006 Sb., o územním plánování a stavebním řádu (stavební zákon), ve znění pozdějších předpisů (dále jen "stavební zákon"), ve společném územním a stavebním řízení (dále také "společné řízení") posoudil podle ustanovení § 94o stavebního zákona žádost o vydání společného povolení, kterou dne 15. 6. 2020 podala společnost

ČEPS, a.s., IČO: 257 02 556, se sídlem: Elektrárenská 774/2, Praha 10-Michle, 101 00 Praha 101, kterou na základě plné moci ze dne 21. 7. 2020 zastupuje společnost **ČEPS Invest, a.s., IČO: 246 70 111, se sídlem: Elektrárenská 774/2, Praha 10-Michle, 101 00 Praha 101**, (dále jen "žadatel" nebo "stavebník"), a na základě tohoto posouzení vydává za použití ustanovení § 94p odst. 1 stavebního zákona a ustanovení § 13a vyhlášky č. 503/2006 Sb., o podrobnější úpravě územního rozhodování, územního opatření a stavebního řádu, ve znění pozdějších předpisů, toto

s p o l e č n é p o v o l e n í,

ve kterém **schvaluje stavební záměr**, tj. stavbu pod názvem:

" V432/429 – ZDVOJENÍ VEDENÍ ",
představující vedení přenosové elektrizační soustavy na území Jihočeského a Plzeňského kraje,

(dále též "stavba"), na pozemcích v katastrálních územích
resp. podrobně na území:

<u>Pozemky vymezené pro realizaci záměru:</u>

obec Drahonice k.ú. Albrechtice KN parc.č.983/1 (orná půda), parc.č.985 (orná půda), parc.č.988 (orná půda), parc.č.991/2 (travní p.), parc.č.991/3 (travní p.), parc.č.991/4 (travní p.), parc.č.991/5 (travní p.), parc.č.991/6 (travní p.), parc.č.995 (travní p.), parc.č.998 (orná půda), parc.č.1007 (ostat.pl./neplodná půda), parc.č.1009/3 (orná půda), parc.č.1009/4 (orná půda), parc.č.1009/5 (orná půda), parc.č.1009/6 (orná půda), parc.č.1014/1 (travní p.), parc.č.1014/2 (travní p.), parc.č.1018 (travní p.), parc.č.1030/1 (orná půda), parc.č.1039/1 (orná půda), parc.č.1039/10 (orná půda), parc.č.1039/11 (orná půda), parc.č.1040 (orná půda), parc.č.1042 (orná půda), parc.č.1046 (orná půda), parc.č.1048 (orná půda), parc.č.1344/4 (ostat.pl./ ostat.komunikace), parc.č.1346 (ostat.pl./ ostat.komunikace), parc.č.1351 (orná půda), parc.č.1352 (ostat.pl./ ostat.komunikace),

obec Blovice k.ú. Blovice KN parc.č. 232/1 (orná půda), parc.č. 233 (orná půda), parc.č. 235 (orná půda), parc.č. 240/1 (orná půda), parc.č. 240/38 (orná půda), parc.č. 240/42 (orná půda), parc.č. 240/53 (orná půda), parc.č. 255 (orná půda), parc.č. 261/1 (orná půda), parc.č. 261/2 (orná půda), parc.č. 261/3 (orná půda), parc.č. 262/1 (orná půda), parc.č. 262/2 (orná půda), parc.č. 347 (orná půda), parc.č. 348 (orná půda), parc.č. 349/1 (orná půda), parc.č. 355/1 (lesní poz), parc.č. 355/5 (lesní poz), parc.č. 355/9 (lesní poz), parc.č. 367/9 (orná půda), parc.č. 367/10 (orná půda), parc.č. 368 (orná půda), parc.č. 372/46 (orná půda), parc.č. 372/49 (orná půda), parc.č. 372/50 (orná půda), parc.č. 372/51 (orná půda), parc.č.

372/57 (orná půda), parc.č. 372/63 (orná půda), parc.č. 372/73 (orná půda), parc.č. 372/74 (orná půda), parc.č. 373 (orná půda), parc.č. 375/1 (orná půda), parc.č. 405 (orná půda), parc.č. 406/4 (orná půda), parc.č. 408/1 (orná půda), parc.č. 413/1 (orná půda), parc.č. 485/5 (orná půda), parc.č. 485/6 (orná půda), parc.č. 496 (orná půda), parc.č. 513/4 (ostat.pl./neplodná půda), parc.č. 513/6 (ostat.pl./neplodná půda), parc.č. 526/13 (orná půda), parc.č. 526/14 (orná půda), parc.č. 526/17 (orná půda), parc.č. 526/20 (orná půda), parc.č. 526/21 (orná půda), parc.č. 526/22 (orná půda), parc.č. 526/36 (orná půda), parc.č. 526/37 (orná půda), parc.č. 526/38 (orná půda), parc.č. 526/43 (orná půda), parc.č. 526/44 (orná půda), parc.č. 526/45 (orná půda), parc.č. 526/53 (orná půda), parc.č. 526/63 (orná půda), parc.č. 526/64 (orná půda), parc.č. 527/5 (lesní poz.), parc.č. 527/8 (lesní poz.), parc.č. 527/10 (ostat.pl./jiná plocha), parc.č. 527/11 (lesní poz), parc.č. 527/14 (ostat.pl./jiná plocha), parc.č. 533/2 (ostat.pl./neplodná půda), parc.č. 533/3 (ostat.pl./neplodná půda), parc.č. 533/5 (ostat.pl./neplodná půda), parc.č. 534 (ostat.pl./neplodná půda), parc.č. 540/1 (orná půda), parc.č. 1420/21 (ostat.pl./silnice), parc.č. 1420/23 (ostat.pl./ostat.komunikace), parc.č. 1431/16 (ostat.pl./silnice), parc.č. 1431/17 (ostat.pl./silnice), parc.č. 1431/19 (ostat.pl./silnice), parc.č. 1431/25 (ostat.pl./silnice), parc.č. 1431/26 (ostat.pl./silnice), parc.č. 1431/33 (ostat.pl./silnice),

obec Bratronice k.ú. Bratronice KN parc.č. 174/1 (orná půda), parc.č. 194/1 (orná půda), parc.č. 196/2 (orná půda), parc.č. 196/4 (orná půda), parc.č. 196/5 (orná půda), parc.č. 200 (lesní poz), parc.č. 202/1 (orná půda), parc.č. 202/2 (ostat.pl./ostat.komunikace), parc.č. 202/4 (orná půda), parc.č. 202/6 (orná půda), parc.č. 205/2 (ostat.pl./jiná plocha), parc.č. 206 (orná půda),parc.č. 207/1 (lesní poz), parc.č. 207/2 (orná půda), parc.č. 208 (lesní poz.), parc.č. 211/1 (lesní poz.), parc.č. 212 (travní p.), parc.č. 213/1 (orná půda), parc.č. 268/1 (travní p.), parc.č. 272/1 (orná půda), parc.č. 272/3 (orná půda), parc.č. 273/1 (orná půda), parc.č. 274 (orná půda), parc.č. 293/1 (travní p.), parc.č. 293/3 (travní p.), parc.č. 293/4 (travní p.), parc.č. 293/5 (travní p.), parc.č. 293/6 (travní p.), parc.č. 293/8 (travní p.), parc.č. 293/9 (travní p.), parc.č. 294/1 (orná půda), parc.č. 294/2 (travní p.), parc.č. 295/1 (orná půda), parc.č. 295/2 (orná půda), parc.č. 295/3 (orná půda), parc.č. 295/4 (orná půda), parc.č. 295/5 (orná půda), parc.č. 295/6 (orná půda), parc.č. 295/7 (orná půda), parc.č. 295/8 (vodní pl./zamokřená pl.), parc.č. 299/1 (vodní pl./zamokřená pl.), parc.č. 299/2 (orná půda), parc.č. 308/1 (travní p.), parc.č. 308/2 (travní p.), parc.č. 308/3 (vodní pl./tok umělý), parc.č. 313/5 (travní p.), parc.č. 313/6 (travní p.), parc.č. 313/7 (travní p.), parc.č. 313/8 (travní p.), parc.č. 313/9 (travní p.), parc.č. 313/10 (travní p.), parc.č. 313/11 (travní p.), parc.č. 313/12 (travní p.), parc.č. 898 (ostat.pl./ostat.komunikace), parc.č. 900/1 (ostat.pl./ostat.komunikace), parc.č. 903 (ostat.pl./ ostat. kom),

obec Cehnice k.ú. Cehnice KN parc.č. 2857 (lesní poz.), parc.č. 2861 (lesní poz.), parc.č. 2867 (lesní poz.), parc.č. 2877 (lesní poz.), parc.č. 2881/1 (lesní poz.), parc.č. 3550 (orná půda), parc.č. 3603 (orná půda), parc.č. 3604 (orná půda), parc.č. 3605 (orná půda), parc.č. 3606 (orná půda), parc.č. 3607 (orná půda), parc.č. 3608 (orná půda), parc.č. 3611 (ostat.pl./ostat.komunikace), parc.č. 3613 (orná půda), parc.č. 3614 (orná půda), parc.č. 3615 (orná půda), parc.č. 3616 (orná půda), parc.č. 3617 (orná půda), parc.č. 3618 (orná půda), parc.č. 3619 (orná půda), parc.č. 3620 (orná půda), parc.č. 3621 (orná půda), parc.č. 3647 (orná půda), parc.č. 3648 (ostat.pl./neplodná půda), parc.č. 3649 (vodní pl./tok umělý), parc.č. 3662 (travní p.), parc.č. 3663 (lesní poz), parc.č. 3705 (orná půda), parc.č. 3706 (travní p.), parc.č. 3707 (travní p.), parc.č. 3708 (orná půda), parc.č. 3709 (orná půda), parc.č. 3710 (orná půda), parc.č. 3711 (orná půda), parc.č. 3712 (orná půda), parc.č. 3715 (orná půda), parc.č. 3721 (ostat.pl./ostat.komunikace), parc.č. 3747 (orná půda), parc.č. 3748 (orná půda), parc.č. 3749 (orná půda), parc.č. 3750 (orná půda), parc.č. 3751 (orná půda), parc.č. 3752 (orná půda), parc.č. 3754 (orná půda), parc.č. 3755 (orná půda), parc.č. 3756 (orná půda), parc.č. 3757 (orná půda), parc.č. 3758 (orná půda), parc.č. 3759/1 (ostat.pl./silnice), parc.č. 3802 (orná půda), parc.č. 3803 (orná půda), parc.č. 3804 (orná půda), parc.č. 3805 (orná půda), parc.č. 3806 (orná půda), parc.č. 3807 (orná půda), parc.č. 3811 (orná půda), parc.č. 3815 (orná půda), parc.č. 3816 (orná půda), parc.č. 3817 (orná půda), parc.č. 3818 (orná půda), parc.č. 3819 (orná půda), parc.č. 3820 (orná půda), parc.č. 3821 (orná půda), parc.č. 3829 (orná půda), parc.č. 3832 (orná půda), parc.č. 3833 (ostat.pl./ostat.komunikace), parc.č. 3834 (orná půda), parc.č. 3835 (orná půda), parc.č. 3836 (orná půda), parc.č. 3837 (orná půda), parc.č. 3838 (orná půda), parc.č. 3840 (lesní poz), parc.č. 3890 (orná půda), parc.č. 3891 (orná půda), parc.č. 3892 (orná půda), parc.č. 3893 (orná půda), parc.č. 3894 (orná půda), parc.č. 3895 (ostat.pl./ostat.komunikace), parc.č. 3896 (orná půda), parc.č. 3897 (orná půda), parc.č. 3901 (lesní poz), parc.č. 3902 (lesní poz), parc.č. 3903 (travní p.), parc.č. 3905 (travní p.), parc.č. 3934 (ostat.pl./ostat.komunikace), parc.č. 4575 (orná půda), parc.č. 4576 (orná půda),

obec Čečelovice k.ú. Čečelovice KN parc.č. 1072/1 (lesní pozemek), parc.č. 2556 (orná půda), parc.č. 2559 (vodní plocha/zamokřená plocha), parc.č. 2679 (trvalý travní porost), parc.č. 2683 (orná půda), parc.č. 2684 (trvalý travní porost), parc.č. 2685 (ostatní plocha/neplodná půda), parc.č. 2686 (orná půda), parc.č. 2687 (orná půda), parc.č. 2688 (orná půda), parc.č. 2690 (ostatní plocha/neplodná plocha), parc.č. 2694 (orná půda), parc.č. 2698 (ostatní plocha/neplodná půda), parc.č. 2699 (orná půda), parc.č. 2703 (ostatní plocha/neplodná půda), parc.č. 2704 (orná půda), parc.č. 2705 (orná půda), parc.č. 2740 (trvalý travní porost), parc.č. 2741 (lesní pozemek), parc.č. 2742 (lesní pozemek), parc.č. 2878 (orná půda), parc.č. 2879 (orná půda), parc.č. 2880 (orná půda), parc.č. 2882 (ostatní plocha/neplodná půda), parc.č. 2884 (ostatní plocha/neplodná půda), parc.č. 2886 (orná půda), parc.č. 2889 (orná půda), parc.č. 2890 (orná půda), parc.č. 3078 (trvalý travní porost), parc.č. 3084 (orná půda), parc.č. 3085 (trvalý travní porost), parc.č. 3111 (trvalý travní porost), parc.č. 3120 (trvalý travní porost), parc.č. 3283 (ostatní plocha/ostatní komunikace), parc.č. 3284 (vodní plocha/koryto vodního toku přirozené), parc.č. 3294 (vodní plocha/zamokřená plocha), parc.č. 3295 (ostatní plocha/ostatní komunikace), parc.č. 3296 (ostatní plocha/ostatní komunikace), parc.č. 3306 (ostatní plocha/ostatní komunikace), parc.č. 3308 (ostatní plocha/ostatní komunikace), parc.č. 3315 (ostatní plocha/jiná plocha), parc.č. 3366 (ostatní plocha/silnice), parc.č. 3367

(vodní plocha/zamokřená plocha), parc.č. 3371 (vodní plocha/rybník), parc.č. 3372 (vodní plocha/zamokřená plocha), parc.č. 3385 (orná půda), parc.č. 3386 (orná půda), parc.č. 3400 (ostatní plocha/ostatní komunikace)

obec Libějovice k.ú. Černěves u Libějovic KN parc.č. 1018 (orná půda), parc.č. 1019 (orná půda), parc.č. 1020 (ostat.pl./ostat.komunikace), parc.č. 1023 (orná půda), parc.č. 1024 (orná půda), parc.č. 1025 (orná půda), parc.č. 1028 (ostat.pl./ostat.komunikace), parc.č. 1029 (orná půda), parc.č. 1033 (travní p.), parc.č. 1034 (orná půda), parc.č. 1035 (orná půda), parc.č. 1036 (orná půda), parc.č. 1037 (orná půda), parc.č. 1038 (orná půda), parc.č. 1039 (orná půda), parc.č. 1040 (orná půda), parc.č. 1041 (orná půda), parc.č. 1043 (lesní poz), parc.č. 1044 (vodní pl./tok umělý), parc.č. 1045 (ostat.pl./neplodná půda), parc.č. 1046 (lesní poz), parc.č. 1047 (vodní pl./tok umělý), parc.č. 1050 (ostat.pl./ostat.komunikace), parc.č. 1064 (orná půda), parc.č. 1099 (ostat.pl./silnice), parc.č. 1106 (orná půda), parc.č. 1107/1 (ostat.pl./silnice), parc.č. 1119 (orná půda), parc.č. 1120 (travní p.), parc.č. 1121 (travní p.), parc.č. 1126 (ostat.pl./ostat.komunikace), parc.č. 1169 (ostat.pl./ostat.komunikace), parc.č. 1175 (ostat.pl./jiná plocha), parc.č. 1178 (orná půda), parc.č. 1179 (orná půda), parc.č. 1180 (ostat.pl./ostat.komunikace), parc.č. 1181 (vodní pl./tok umělý), parc.č. 1184 (orná půda), parc.č. 1248 (ostat.pl./ostat.komunikace),

obec Číčenice k.ú. Číčenice KN parc.č. 732 (vodní pl./tok přirozený), parc.č. 734 (travní p.), parc.č. 736/2 (ostat.pl./ostat.komunikace), parc.č. 747/2 (lesní poz), parc.č. 748/1 (ostat.pl./silnice), parc.č. 1106 (ostat.pl./ostat.komunikace),

obec Chanovice k.ú. Defurovy Lažany KN parc.č. 213/1 (travní p.), parc.č. 215/1 (ostat.pl./neplodná půda), parc.č. 216 (lesní poz), parc.č. 219 (lesní poz), parc.č. 230 (orná půda), parc.č. 233 (ostat.pl./neplodná půda), parc.č. 237 (lesní poz), parc.č. 239 (lesní poz), parc.č. 240 (vodní pl./rybník), parc.č. 251/1 (travní p.), parc.č. 251/5 (orná půda), parc.č. 251/9 (vodní pl./tok umělý), parc.č. 252 (ostat.pl./neplodná půda), parc.č. 253 (orná půda), parc.č. 296/2 (orná půda), parc.č. 299 (orná půda), parc.č. 300 (orná půda), parc.č. 305 (orná půda), parc.č. 306 (lesní poz), parc.č. 307 (orná půda), parc.č. 308 (ostat.pl./neplodná půda), parc.č. 313 (orná půda), parc.č. 316 (orná půda), parc.č. 320 (orná půda), parc.č. 324/3 (orná půda), parc.č. 337 (orná půda), parc.č. 343 (ostat.pl./neplodná půda), parc.č. 346 (orná půda), parc.č. 347 (orná půda), parc.č. 358 (orná půda), parc.č. 360 (orná půda), parc.č. 364/1 (orná půda), parc.č. 367/1 (orná půda), parc.č. 371 (orná půda), parc.č. 373 (orná půda), parc.č. 1047 (ostat.pl./silnice), parc.č. 1051 (ostat.pl./silnice), parc.č. 1052 (ostat.pl./ostat.komunikace), parc.č. 1054 (orná půda), parc.č. 1056 (ostat.pl./ostat.komunikace),

obec Chanovice k.ú. Dobrotice u Chanovic KN parc.č. 199 (orná půda), parc.č. 200 (orná půda), parc.č. 201 (orná půda), parc.č. 202 (orná půda), parc.č. 205 (orná půda), parc.č. 206 (orná půda), parc.č. 207 (orná půda), parc.č. 208 (orná půda), parc.č. 209 (lesní poz), parc.č. 213 (orná půda), parc.č. 214 (orná půda), parc.č. 244 (lesní poz), parc.č. 245 (lesní poz), parc.č. 246 (orná půda), parc.č. 247 (orná půda), parc.č. 248 (orná půda), parc.č. 249 (orná půda), parc.č. 259/2 (ostat.pl./neplodná půda), parc.č. 288/1 (orná půda), parc.č. 307 (ostat.pl./neplodná půda), parc.č. 308/1 (travní p.), parc.č. 309/1 (travní p.), parc.č. 309/4 (travní p.), parc.č. 311 (ostat.pl./neplodná půda), parc.č. 317/1 (orná půda), parc.č. 317/2 (travní p.), parc.č. 318/1 (orná půda), parc.č. 318/3 (travní p.), parc.č. 319 (travní p.), parc.č. 323 (orná půda), parc.č. 324 (orná půda), parc.č. 325 (ostat.pl./neplodná půda), parc.č. 326 (ostat.pl./neplodná půda), parc.č. 328 (orná půda), parc.č. 329 (orná půda), parc.č. 330 (vodní pl./rybník), parc.č. 332 (ostat.pl./neplodná půda), parc.č. 333 (ostat.pl./neplodná půda), parc.č. 334 (orná půda), parc.č. 336 (orná půda), parc.č. 413/4 (orná půda), parc.č. 413/7 (orná půda), parc.č. 649/1 (orná půda), parc.č. 650 (orná půda), parc.č. 651 (orná půda), parc.č. 652/1 (orná půda), parc.č. 653 (orná půda), parc.č. 657 (orná půda), parc.č. 658 (ostat.pl./neplodná půda), parc.č. 659 (orná půda), parc.č. 664/2 (orná půda), parc.č. 667/4 (orná půda), parc.č. 680/3 (travní p.), parc.č. 680/16 (travní p.), parc.č. 704 (travní p.), parc.č. 707 (ostat.pl./neplodná půda), parc.č. 709 (orná půda), parc.č. 710 (orná půda), parc.č. 711 (orná půda), parc.č. 712 (orná půda), parc.č. 716 (orná půda), parc.č. 720 (orná půda), parc.č. 722 (orná půda), parc.č. 723 (orná půda), parc.č. 729 (travní p.), parc.č. 751/30 (vodní pl./tok umělý), parc.č. 865/1 (ostat.pl./ostat.komunikace), parc.č. 874 (ostat.pl./ostat.komunikace), parc.č. 875 (ostat.pl./ostat.komunikace), parc.č. 876/1 (ostat.pl./silnice),

obec Dolní Lukavice k.ú. Dolní Lukavice KN parc.č. 315/9 (orná půda), parc.č. 315/14 (orná půda), parc.č. 315/23 (orná půda), parc.č. 315/39 (orná půda), parc.č. 315/41 (orná půda), parc.č. 315/42 (orná půda), parc.č. 315/43 (orná půda), parc.č. 360/1 (orná půda), parc.č. 360/2 (orná půda), parc.č. 360/3 (orná půda), parc.č. 360/4 (orná půda), parc.č. 360/6 (orná půda), parc.č. 360/7 (orná půda), parc.č. 361 (orná půda), parc.č. 365/2 (travní p.), parc.č. 366 (travní p.), parc.č. 367/2 (travní p.), parc.č. 369/14 (travní p.), parc.č. 369/15 (travní p.), parc.č. 369/19 (travní p.), parc.č. 369/33 (vodní pl./tok umělý), parc.č. 369/35 (vodní pl./tok umělý), parc.č. 369/40 (vodní pl./tok umělý), parc.č. 369/41 (vodní pl./tok umělý), parc.č. 400 (orná půda), parc.č. 401 (orná půda), parc.č. 402/1 (orná půda), parc.č. 402/2 (orná půda), parc.č. 403/1 (orná půda), parc.č. 403/2 (orná půda), parc.č. 404/1 (orná půda), parc.č. 423/2 (ostat.pl./jiná plocha), parc.č. 781/1 (ostat.pl./silnice),

obec Radomyšl k.ú. Domanice KN parc.č. 119/1 (orná půda), parc.č. 119/10 (orná půda), parc.č. 119/13 (orná půda), parc.č. 119/14 (orná půda), parc.č. 121 (orná půda), parc.č. 129 (orná půda), parc.č. 131 (orná půda), parc.č. 133/1 (ostat.pl./neplodná půda), parc.č. 140 (orná půda), parc.č. 141/1 (lesní poz), parc.č. 141/4 (ostat.pl./ostat.komunikace), parc.č. 151 (orná půda), parc.č. 231/13 (orná půda), parc.č. 231/19 (orná půda/mez, stráň), parc.č. 231/22 (orná půda), parc.č. 235/4 (lesní poz), parc.č. 244 (ostat.pl./neplodná půda), parc.č. 245/2 (ostat.pl./jiná plocha), parc.č. 261/14 (lesní poz), parc.č. 265 (orná půda), parc.č. 268 (orná půda), parc.č. 269 (orná půda), parc.č. 270/1 (ostat.pl./neplodná půda), parc.č. 270/2 (ostat.pl./neplodná půda), parc.č. 270/3 (ostat.pl./neplodná půda), parc.č. 271 (ostat.pl./neplodná půda), parc.č. 273/4 (ostat.pl./jiná plocha), parc.č. 273/10 (orná půda), parc.č. 273/28 (orná půda), parc.č. 273/30 (orná půda),

parc.č. 273/32 (orná půda), parc.č. 273/33 (orná půda), parc.č. 273/34 (ostat.pl./jiná plocha), parc.č. 274 (ostat.pl./neplodná půda), parc.č. 275 (ostat.pl./neplodná půda), parc.č. 322/7 (lesní poz), parc.č. 598/4 (ostat.pl./ostat.komunikace), parc.č. 598/11 (ostat.pl./ostat.komunikace), parc.č. 598/15 (ostat.pl./ostat.komunikace), parc.č. 599/1 (ostat.pl./ostat.komunikace), parc.č. 599/6 (ostat.pl./ostat.komunikace),

obec Doubravice k.ú. Doubravice u Strakonic KN parc.č. 644 (orná půda), parc.č. 648 (orná půda), parc.č. 649 (orná půda), parc.č. 688 (orná půda), parc.č. 689 (orná půda), parc.č. 695 (orná půda), parc.č. 698 (orná půda), parc.č. 701/1 (ostat.pl./jiná plocha), parc.č. 704/2 (travní p.), parc.č. 704/3 (travní p.), parc.č. 706/1 (ostat.pl./jiná plocha), parc.č. 727/2 (travní p.), parc.č. 727/7 (orná půda), parc.č. 727/13 (orná půda), parc.č. 727/15 (travní p.), parc.č. 861/6 (orná půda), parc.č. 861/11 (orná půda), parc.č. 866 (orná půda), parc.č. 867 (orná půda), parc.č. 871 (orná půda), parc.č. 887 (orná půda), parc.č. 888 (orná půda), parc.č. 920 (orná půda), parc.č. 924 (orná půda), parc.č. 932 (orná půda), parc.č. 936 (orná půda), parc.č. 951 (orná půda), parc.č. 952/3 (orná půda), parc.č. 964 (orná půda), parc.č. 967 (orná půda), parc.č. 968/1 (orná půda), parc.č. 968/3 (orná půda), parc.č. 978 (orná půda), parc.č. 988/1 (orná půda), parc.č. 989/2 (orná půda), parc.č. 1009/1 (orná půda), parc.č. 1011 (orná půda), parc.č. 1012/8 (orná půda), parc.č. 1013 (orná půda), parc.č. 1039/1 (orná půda), parc.č. 1078 (orná půda), parc.č. 1079/1 (orná půda), parc.č. 1096/1 (orná půda), parc.č. 1098 (ostat.pl./neplodná půda), parc.č. 1101/27 (orná půda), parc.č. 1101/28 (orná půda), parc.č. 1101/29 (orná půda), parc.č. 1101/30 (orná půda), parc.č. 1101/31 (orná půda), parc.č. 1101/34 (orná půda), parc.č. 1101/35 (orná půda), parc.č. 1101/38 (orná půda), parc.č. 1101/39 (orná půda), parc.č. 1101/40 (orná půda), parc.č. 1102/4 (orná půda), parc.č. 1133 (orná půda), parc.č. 1134 (orná půda), parc.č. 1139/4 (lesní poz), parc.č. 1141 (ostat.pl./neplodná půda), parc.č. 1143 (orná půda), parc.č. 1155 (orná půda), parc.č. 1156 (orná půda), parc.č. 1158 (orná půda), parc.č. 1181 (orná půda), parc.č. 1182 (travní p.), parc.č. 1257 (travní p.), parc.č. 1261/1 (travní p.), parc.č. 1261/6 (ostat.pl./jiná plocha), parc.č. 1261/19 (travní p.), parc.č. 1261/20 (travní p.), parc.č. 1261/21 (travní p.), parc.č. 1261/22 (travní p.), parc.č. 1261/24 (travní p.), parc.č. 1261/25 (travní p.), parc.č. 1261/26 (travní p.), parc.č. 1268 (orná půda), parc.č. 1282 (vodní pl./rybník), parc.č. 1283 (ostat.pl./neplodná půda), parc.č. 1460 (ostat.pl./ostat.komunikace), parc.č. 1462/1 (ostat.pl./ostat.komunikace), parc.č. 1463 (ostat.pl./ostat.komunikace), parc.č. 1464/1 (ostat.pl./ostat.komunikace), parc.č. 1464/2 (travní p.), parc.č. 1464/3 (travní p.), parc.č. 1464/4 (travní p.), parc.č. 1465 (ostat.pl./ostat.komunikace), parc.č. 1484 (ostat.pl./ostat.komunikace),

obec Drahonice k.ú. Drahonice PK parc.č. 315, parc.č. 317, parc.č. 320/2, parc.č. 321, parc.č. 323, parc.č. 325/1, parc.č. 325/2, parc.č. 333/2, parc.č. 333/3, parc.č. 333/5, parc.č. 344/2, parc.č. 347/2, parc.č. 356/2, parc.č. 359/3, parc.č. 368/3, parc.č. 371/2, parc.č. 380/2, parc.č. 396/2, parc.č. 397, parc.č. 398, parc.č. 403, parc.č. 404, parc.č. 413, parc.č. 415, parc.č. 421, parc.č. 422, parc.č. 439, parc.č. 443, parc.č. 454, parc.č. 457, parc.č. 458, parc.č. 466 parc.č. 469, parc.č. 476, parc.č. 477, parc.č. 478, parc.č. 481, parc.č. 488, parc.č. 489, parc.č. 490, parc.č. 497, parc.č. 498, parc.č. 499, parc.č. 500, parc.č. 501, parc.č. 732/2, parc.č. 732/3, parc.č. 1356, parc.č. 1370,

GP parc.č. 732/10, parc.č. 733/1, parc.č. 733/2, parc.č. 739/1, parc.č. 739/41, parc.č. 739/42, parc.č. 739/43, parc.č. 739/48, parc.č. 739/49, parc.č. 739/50, parc.č. 739/51, parc.č. 739/52, parc.č. 739/53, parc.č. 739/55, parc.č. 745/3, parc.č. 745/4, parc.č. 746, parc.č. 747/14, parc.č. 747/15, parc.č. 753/1,

KN parc.č. 1355/1 (ostat.pl./silnice), parc.č. 1365/2 (ostat.pl./silnice), parc.č. 1371/2 (ostat.pl./silnice), parc.č. 1372/1 (ostat.pl./silnice),

obec Dříteň k.ú. Dříteň KN parc.č. 252/9 (orná půda), parc.č. 252/10 (orná půda), parc.č. 267/1 (ostat.pl./neplodná půda), parc.č. 268/2 (orná půda), parc.č. 268/3 (orná půda), parc.č. 270/2 (orná půda), parc.č. 270/3 (orná půda), parc.č. 270/15 (orná půda), parc.č. 527 (orná půda), parc.č. 528 (orná půda), parc.č. 529 (orná půda), parc.č. 532 (orná půda),

obec Řenče k.ú. Háje u Vodokrt KN parc.č. 564 (orná půda), parc.č. 565 (orná půda), parc.č. 570 (orná půda), parc.č. 571 (orná půda), parc.č. 573 (orná půda), parc.č. 574 (orná půda), parc.č. 575 (travní p.), parc.č. 576 (orná půda), parc.č. 640 (orná půda), parc.č. 646 (orná půda), parc.č. 650 (orná půda), parc.č. 657 (orná půda), parc.č. 659 (orná půda), parc.č. 846 (ostat.pl./ostat.komunikace),

obec Blovice k.ú. Hradiště u Blovic KN parc.č. 710 (orná půda), parc.č. 712 (ostat.pl./zeleň), parc.č. 715 (orná půda), parc.č. 727 (orná půda), parc.č. 728 (ostat.pl./zeleň), parc.č. 761 (ostat.pl./neplodná půda), parc.č. 762 (ostat.pl./zeleň), parc.č. 764 (ostat.pl./neplodná půda), parc.č. 765 (travní p.), parc.č. 767 (travní p.), parc.č. 803(orná půda), parc.č. 804 (ostat.pl./zeleň), parc.č. 805 (orná půda), parc.č. 833 (orná půda), parc.č.995/1 (ostat.pl./silnice), parc.č. 1013 (vodní pl./koryto vodního toku přirozené nebo upravené), parc.č. 1017 (ostat.pl./ostat.komunikace), parc.č. 1020 (ostat.pl./ostat.komunikace), parc.č. 1047 (vodní pl./nádrž umělá),

obec Chanovice k.ú. Chanovice KN parc.č. 614 (travní p.), parc.č. 618 (orná půda),

obec Chelčice k.ú. Chelčice PK parc.č. 4, parc.č. 5, parc.č. 249, parc.č. 253, parc.č. 254/2, parc.č. 258, parc.č. 259, parc.č. 260, parc.č. 279, parc.č. 280, parc.č. 293, parc.č. 560/3, parc.č. 560/4, parc.č. 561/1, parc.č. 561/2, parc.č. 569/1, parc.č. 572, parc.č. 573, parc.č. 574, parc.č. 575/1, parc.č. 575/3, parc.č. 575/5, parc.č. 577/2, parc.č. 588, parc.č. 615, KN parc.č. 4/1 (travní p.), parc.č. 10/1 (travní p.), parc.č. 11/1 (zahrada), parc.č. 244/1 (orná p.), parc.č. 246/1 (travní p.), parc.č. 248 (ostat.pl./neplodná půda), parc.č. 285/1 (ovoc. sad), parc.č. 285/16 (ovoc. sad), parc.č. 285/20 (ovoc. sad), parc.č. 300/1 (travní p.), parc.č. 302/1 (travní p.), parc.č. 318/5 (ovoc. sad), parc.č. 320(ostat.pl./ostat.komunikace), parc.č. 560/4 (ovoc. sad), parc.č. 567/1 (zahrada), parc.č. 569/3 (orná p.), parc.č. 572 (vodní pl/tok umělý), parc.č.

607/5(ostat.pl./ostat.komunikace), parc.č. 608 (ostat.pl./ostat.komunikace), parc.č. 609 (ostat.pl./ostat.komunikace), parc.č. 611 (ostat.pl./ostat.komunikace), parc.č. 640/2 (ostat.pl./ostat.komunikace), parc.č. 644/4 (ostat.pl./ostat.komunikace), parc.č. 646/2 (vodní pl./tok umělý), parc.č. 710 (orná půda), parc.č. 711 (orná půda), parc.č. 714 (orná půda), parc.č. 715 (orná půda), parc.č. 744 (ovocný sad), parc.č. 745 (ovocný sad), parc.č.746 (orná půda)

ODSTR PK parc.č. 206, parc.č. 254/1, parc.č. 255, parc.č. 257, parc.č. 575/7, parc.č. 577/2, parc.č. 579/1,
ODSTR KN parc.č. 5/12 (zahrada), parc.č. 5/13 (zahrada), parc.č. 5/15 (ostatní plocha/ostatní komunikace), parc.č. 5/16 (travní p.), parc.č. 5/20 (zahrada), parc.č. 5/21 (zahrada), parc.č. 11/6 (travní p.), parc.č. 14 (ostatní plocha/ostatní komunikace), parc.č. parc.č. 285/15 (ovocný sad), parc.č. 285/21 (ovocný sad), parc.č. 285/22 (ovocný sad), parc.č. 289/1 (travní p.), parc.č. 289/32 (zahrada), parc.č. 289/49 (zahrada), parc.č. 289/71 (zahrada), parc.č. 297/1 (ovocný sad), parc.č. 300/2 (travní p.), parc.č. 587 (ostatní plocha/ostatní komunikace), parc.č. 605/2 (ostatní plocha/neplodná půda), 607/21 (ostatní plocha/ostatní komunikace), parc.č. 716 (orná půda), 788 (ostat.pl./jiná pl.)

obec Chocenice k.ú. Chocenice KN parc.č. 218/2 (orná půda), parc.č. 220/1 (vodní pl./tok přirozený), parc.č. 220/2 (vodní pl./tok přirozený), parc.č. 223 (orná půda), parc.č. 237 (orná půda), parc.č. 238 (orná půda), parc.č. 263 (orná půda), parc.č. 264 (orná půda), parc.č. 265 (orná půda), parc.č. 284 (orná půda), parc.č. 291/3 (vodní pl./tok přirozený), parc.č. 291/10 (orná půda), parc.č. 291/34 (orná půda), parc.č. 291/37 (orná půda), parc.č. 291/38 (orná půda), parc.č. 291/39 (orná půda), parc.č. 291/40 (orná půda), parc.č. 291/41 (orná půda), parc.č. 291/61 (orná půda), parc.č. 291/62 (orná půda), parc.č. 291/63 (orná půda), parc.č. 291/106 (orná půda), parc.č. 291/108 (orná půda),parc.č. 291/118 (orná půda),parc.č. 291/119 (orná půda),parc.č. 291/120 (orná půda), parc.č. 292 (orná půda), parc.č. 295 (orná půda),parc.č. 299 (orná půda),parc.č. 314 (travní p.),parc.č. 317/4 (travní p.), parc.č. 319 (orná půda), parc.č. 325/1 (travní p.), parc.č. 325/2 (travní p.), parc.č. 325/3 (travní p.), parc.č. 325/4 (travní p.), parc.č.325/5(travní p.),parc.č. 325/10 (travní p.), parc.č. 325/12 (travní p.), parc.č. 325/13 (travní p.), parc.č.325/14(travní p.), parc.č. 325/15 (travní p.), parc.č. 325/16 (travní p.), parc.č. 325/18 (travní p.), parc.č. 508/1 (ostat.pl./neplodná půda), parc.č. 508/2 (ostat.pl./neplodná půda), parc.č. 508/3 (ostat.pl./neplodná půda), parc.č. 509/2 (travní p.), parc.č. 509/26 (travní p.),parc.č. 509/31 (travní p.), parc.č. 509/41 (travní p.), parc.č. 509/57 (travní p.), parc.č. 509/58 (travní p.), parc.č. 509/59 (travní p.), parc.č. 509/60 (travní p.), parc.č. 509/61 (travní p.), parc.č. 515/1 (travní p.), parc.č. 515/2 (travní p.), parc.č. 515/4 (travní p.), parc.č. 515/5 (travní p.), parc.č. 516/14 (travní p.),parc.č. 516/16 (travní p.), parc.č. 516/18 (travní p.), parc.č. 517/2 (travní p.), parc.č. 519/1 (travní p.), parc.č. 519/2 (travní p.), parc.č. 519/6 (travní p.), parc.č. 519/8 (travní p.), parc.č. 519/18 (travní p.), parc.č. 519/24 (travní p.), parc.č. 519/25 (travní p.), parc.č. 519/7726 (travní p.),parc.č. 519/27 (travní p.), parc.č. 519/34 (travní p.), parc.č. 519/35 (travní p.), parc.č. 519/36 (travní p.), parc.č. 519/37 (travní p.), parc.č. 519/38 (travní p.), parc.č. 519/45 (travní p.), parc.č. 519/46 (travní p.), parc.č. 519/47 (travní p.), parc.č. 519/48 (travní p.), parc.č. 519/49 (travní p.), parc.č. 519/56 (travní p.), parc.č. 519/57 (travní p.), parc.č. 519/58 (travní p.), parc.č. 519/59 (travní p.), parc.č. 519/65 (travní p.), parc.č. 519/67 (travní p.), parc.č. 519/68 (travní p.), parc.č. 519/69 (travní p.), parc.č. 519/71 (travní p.), parc.č. 519/72 (travní p.), parc.č. 519/74 (travní p.), parc.č. 519/75 (travní p.), parc.č. 519/76 (travní p.),parc.č. 519/77 (travní p.), parc.č. 519/78 (travní p.), parc.č. 519/79 (travní p.), parc.č. 519/80 (travní p.), parc.č. 520/15 (travní p.), parc.č. 520/63 (travní p.), parc.č. 537/32 (travní p.), parc.č. 537/49 (ostat.pl./neplodná půda), parc.č. 537/50 (ostat.pl./neplodná půda), parc.č. 537/53 (travní p.), parc.č. 537/57 (travní p.), parc.č. 548 (travní p.), parc.č. 549 (travní p.), parc.č. 553/1 (travní p.), parc.č. 553/62 (travní p.), parc.č. 553/65 (travní p.), parc.č. 553/67 (travní p.), parc.č. 553/70 (travní p.), parc.č. 553/71 (travní p.), parc.č. 553/73 (travní p.), parc.č. 553/88 (travní p.), parc.č. 553/135 (travní p.), parc.č. 553/136 (travní p.), parc.č. 555/2 (travní p.),parc.č. 574 (travní p.), parc.č. 575/2 (travní p.), parc.č. 578 (travní p.), parc.č. 579/1 (travní p.), parc.č. 586/2 (travní p.), parc.č. 624/15 (ostat.pl./jiná plocha), parc.č. 624/16 (ostat.pl./jiná plocha), parc.č. 627/2 (ostat.pl./ostat.komunikace), parc.č. 627/3 (ostat.pl./ostat.komunikace), parc.č. 627/4 (ostat.pl./ostat.komunikace), parc.č. 634 (orná půda),

obec Chválenice k.ú. Chouzovy KN parc.č. 409 (travní p.), parc.č. 418 (travní p.), parc.č. 420 (travní p.), parc.č. 431 (travní p.), parc.č. 432 (travní p.), parc.č. 433 (travní p.), parc.č. 434 (travní p.), parc.č. 493 (ostat.pl./ostat.komunikace), parc.č. 495 (ostat.pl./ostat.komunikace), parc.č. 499 (vodní pl./tok přirozený),

obec Chrášťovice k.ú. Chrášťovice KN parc.č. 870 (ostat.pl./jiná plocha), parc.č. 871 (orná půda), parc.č. 3112 (orná půda), parc.č. 3117 (orná půda), parc.č. 3118 (orná půda), parc.č. 3119 (orná půda), parc.č. 3120 (orná půda), parc.č. 3121 (orná půda), parc.č. 3122 (orná půda), parc.č. 3125 (ostat.pl./ostat.komunikace), parc.č. 3129 (orná půda), parc.č. 3130 (orná půda), parc.č. 3131 (orná půda), parc.č. 3132 (orná půda), parc.č. 3135 (orná půda), parc.č. 3267 (travní p.), parc.č. 3269 (orná půda), parc.č. 3273 (lesní poz), parc.č. 3275 (orná půda), parc.č. 3278 (ostat.pl./neplodná půda), parc.č. 3279 (orná půda), parc.č. 3286 (orná půda), parc.č. 3421 (ostat.pl./silnice), parc.č. 3423 (orná půda), parc.č. 3424 (orná půda), parc.č. 3429 (lesní poz), parc.č. 3430 (lesní poz), parc.č. 3431 (travní p.), parc.č. 3432 (lesní poz), parc.č. 3433 (orná půda), parc.č. 3434 (orná půda), parc.č. 3450 (travní p.), parc.č. 3451 (travní p.), parc.č. 3453 (ostat.pl./jiná plocha), parc.č. 3458 (ostat.pl./ostat.komunikace), parc.č. 3469 (travní p.), parc.č. 3472 (travní p.), parc.č. 3473 (travní p.), parc.č. 3474 (orná půda), parc.č. 3475 (orná půda), parc.č. 3477 (ostat.pl./ostat.komunikace), parc.č. 3485 (ostat.pl./ostat.komunikace), parc.č. 3487 (orná půda), parc.č. 3488 (orná půda), parc.č. 3501 (ostat.pl./silnice), parc.č. 3508 (travní p.), parc.č. 3517 (orná půda), parc.č. 3519 (lesní poz), parc.č. 3520 (travní p.), parc.č. 3521 (travní p.), parc.č.

3527 (ostat.pl./ostat.komunikace), parc.č. 3528 (travní p.), parc.č. 3535 (ostat.pl./ostat.komunikace), parc.č. 3536 (orná půda), parc.č. 3537 (travní p.), parc.č. 3591 (vodní pl./tok přirozený), parc.č. 3592 (vodní pl./rybník),

obec Dříteň k.ú. Chvalešovice KN parc.č. 664/11 (orná půda), parc.č. 664/12 (orná půda), parc.č. 664/13 (orná půda), parc.č. 664/14 (orná půda), parc.č. 664/15 (orná půda), parc.č. 664/16 (orná půda), parc.č. 664/17 (orná půda), parc.č. 664/18 (orná půda), parc.č. 664/19 (orná půda), parc.č. 664/20 (orná půda), parc.č. 664/29 (orná půda), parc.č. 664/34 (orná půda), parc.č. 664/35 (orná půda), parc.č. 664/36 (orná půda), parc.č. 664/37 (orná půda), parc.č. 664/38 (orná půda), parc.č. 664/39 (orná půda), parc.č. 664/40 (orná půda), parc.č. 664/41 (orná půda), parc.č. 664/43 (orná půda), parc.č. 664/44 (orná půda), parc.č. 664/46 (orná půda), parc.č. 664/47 (orná půda), parc.č. 664/48 (orná půda), parc.č. 664/49 (orná půda), parc.č. 664/50 (orná půda), parc.č. 664/51 (orná půda), parc.č. 664/53 (orná půda), parc.č. 677/23 (ostat.pl./ostat.komunikace), parc.č. 677/48 (ostat.pl./ostat.komunikace), parc.č. 677/49 (ostat.pl./ostat.komunikace), parc.č. 677/50 (ostat.pl./ostat.komunikace), parc.č. 677/54 (ostat.pl./ostat.komunikace), parc.č. 677/55 (ostat.pl./ostat.komunikace), parc.č. 677/56 (ostat.pl./ostat.komunikace), parc.č. 677/57 (ostat.pl./ostat.komunikace), parc.č. 677/59 (ostat.pl./ostat.komunikace), parc.č. 678/20 (vodní pl./tok umělý), parc.č. 678/21 (vodní pl./tok umělý), parc.č. 678/22 (vodní pl./tok umělý), parc.č. 678/42 (vodní pl./tok umělý), parc.č. 678/43 (vodní pl./tok umělý), parc.č. 678/45 (vodní pl./tok umělý), parc.č. 678/47 (vodní pl./tok umělý), parc.č. 684/1 (orná půda), parc.č. 685/34 (orná půda), parc.č. 685/35 (orná půda), parc.č. 685/36 (orná půda), parc.č. 685/37 (orná půda), parc.č. 685/38 (orná půda), parc.č. 685/50 (orná půda), parc.č. 685/57 (orná půda), parc.č. 685/59 (orná půda), parc.č. 685/60 (orná půda), parc.č. 685/61 (orná půda), parc.č. 685/62 (orná půda), parc.č. 685/63 (orná půda), parc.č. 685/65 (orná půda), parc.č. 685/66 (orná půda), parc.č. 685/67 (orná půda), parc.č. 685/68 (orná půda), parc.č. 685/69 (orná půda), parc.č. 685/71 (orná půda), parc.č. 685/72 (orná půda), parc.č. 685/73 (orná půda), parc.č. 685/74 (orná půda), parc.č. 685/75 (orná půda), parc.č. 685/76 (orná půda), parc.č. 685/77 (orná půda), parc.č. 685/78 (orná půda), parc.č. 685/79 (orná půda), parc.č. 685/80 (orná půda), parc.č. 685/85 (orná půda), parc.č. 685/86 (orná půda), parc.č. 685/87 (orná půda), parc.č. 856/44 (orná půda), parc.č. 856/45 (orná půda), parc.č. 856/47 (orná půda), parc.č. 856/62 (orná půda), parc.č. 856/63 (orná půda), parc.č. 856/64 (orná půda), parc.č. 856/65 (orná půda), parc.č. 856/66 (orná půda), parc.č. 856/70 (orná půda), parc.č. 856/71 (orná půda), parc.č. 856/72 (orná půda), parc.č. 856/73 (orná půda), parc.č. 856/75 (orná půda), parc.č. 856/76 (orná půda), parc.č. 856/78 (orná půda), parc.č. 856/79 (orná půda), parc.č. 856/80 (orná půda), parc.č. 856/81 (orná půda), parc.č. 856/95 (orná půda), parc.č. 856/96 (orná půda), parc.č. 856/97 (orná půda), parc.č. 856/98 (orná půda), parc.č. 856/99 (orná půda), parc.č. 856/100 (orná půda), parc.č. 860/2 (ostat.pl./ostat.komunikace), parc.č. 865/60 (orná půda), parc.č. 865/91 (orná půda), parc.č. 865/93 (orná půda), parc.č. 865/108 (orná půda), parc.č. 865/111 (orná půda), parc.č. 865/112 (orná půda), parc.č. 865/113 (orná půda), parc.č. 865/114 (orná půda), parc.č. 865/115 (orná půda), parc.č. 865/117 (orná půda), parc.č. 865/118 (orná půda), parc.č. 865/121 (orná půda), parc.č. 865/128 (orná půda), parc.č. 865/129 (orná půda), parc.č. 865/130 (orná půda), parc.č. 865/131 (orná půda), parc.č. 865/132 (orná půda), parc.č. 865/133 (orná půda), parc.č. 865/134 (orná půda), parc.č. 865/137 (orná půda), parc.č. 865/138 (orná půda), parc.č. 865/139 (orná půda), parc.č. 865/140 (orná půda), parc.č. 865/141 (orná půda), parc.č. 865/142 (orná půda), parc.č. 865/143 (orná půda), parc.č. 947/2 (ostat.pl./silnice), parc.č. 947/28 (ostat.pl./silnice), parc.č. 947/29 (ostat.pl./silnice), parc.č. 947/30 (ostat.pl./silnice), parc.č. 947/31 (ostat.pl./silnice), parc.č. 947/32 (ostat.pl./silnice), parc.č. 947/65 (ostat.pl./silnice), parc.č. 947/72 (ostat.pl./silnice),

obec Jinín k.ú. Jinín KN parc.č. 1278 (vodní pl./tok přirozený), parc.č. 1341 (orná půda), parc.č. 1342 (ostat.pl./neplodná půda), parc.č. 1347 (orná půda), parc.č. 1349 (orná půda), parc.č. 1350 (travní p.), parc.č. 1352 (travní p.), parc.č. 1357 (orná půda), parc.č. 1360 (ostat.pl./ostat.komunikace), parc.č. 1362 (travní p.),

obec Radomyšl k.ú. Kaletice KN parc.č. 1/4 (orná půda), parc.č. 1/9 (ovoc. sad), parc.č. 1/11 (ovoc. sad), parc.č. 1/27 (orná půda), parc.č. 1/42 (travní p.), parc.č. 1/46 (orná půda), parc.č. 1/47 (ostat.pl./jiná plocha), parc.č. 1/52 (orná půda), parc.č. 1/70 (orná půda), parc.č. 1/73 (orná půda), parc.č. 1/75 (orná půda), parc.č. 1/79 (orná půda), parc.č. 1/89 (orná půda), parc.č. 5/13 (orná půda), parc.č. 5/14 (orná půda/mez, stráň), parc.č. 5/15 (orná půda), parc.č. 17/1 (orná půda), parc.č. 53/10 (travní p.), parc.č. 53/11 (travní p.), parc.č. 81/5 (ostat.pl./neplodná půda), parc.č. 81/21 (ostat.pl./neplodná půda), parc.č. 85/1 (travní p.), parc.č. 85/6 (vodní pl./tok umělý), parc.č. 85/27 (travní p.), parc.č. 128/1 (ostat.pl./ostat.komunikace), parc.č. 129/2 (ostat.pl./ostat.komunikace), parc.č. 129/5 (ostat.pl./ostat.komunikace), parc.č. 129/7 (ostat.pl./ostat.komunikace),

obec Klášter k.ú. Klášter u Nepomuka PK parc.č. 1165, parc.č. 1166/9, parc.č. 1166/10, parc.č. 1166/11, parc.č. 1166/12, parc.č. 1166/13, parc.č. 1166/14, parc.č. 1166/15, parc.č. 1167/5, parc.č. 1167/6, parc.č. 1167/7, parc.č. 1167/8, parc.č. 1167/16, parc.č. 1167/17, parc.č. 1167/18, parc.č. 1291

KN parc.č. 1169/2 (orná půda),

obec Temelín k.ú. Kočín KN parc.č. 170/8 (ostatní plocha/neplodná půda, parc.č. 170/21 (travní p.), parc.č. 170/75 (travní p.), parc.č. 183/46 (orná půda),

obec Žinkovy k.ú. Kokořov PK parc.č. 793, parc.č. 803, parc.č. 804, parc.č. 806, parc.č. 810, parc.č. 811/1, parc.č. 814/2, parc.č. 815, parc.č. 818, parc.č. 819, parc.č. 822/2, parc.č. 822/3, parc.č. 823/1, parc.č. 827, parc.č. 829, parc.č. 832/1, parc.č. 834, parc.č. 835, parc.č. 841, parc.č. 843, parc.č. 857, parc.č. 858, parc.č. 859, parc.č. 860, parc.č. 861, parc.č. 862, parc.č. 863, parc.č. 864, parc.č. 1013/1, parc.č. 1013/2, parc.č. 1014/1, KN parc.č. 1375/3 (vodní pl./tok přirozený),

obec Blovice k.ú. Komorno parc.č. 101/1 (orná půda), parc.č. 101/17 (orná půda), parc.č. 101/18 (orná půda), parc.č. 101/19 (orná půda), parc.č. 101/20 (orná půda), parc.č. 101/21 (orná půda), parc.č. 102 (orná půda), parc.č. 103/2 (ostat.pl./ostat.komunikace), parc.č. 103/4 (travní p.), parc.č. 103/6 (vodní pl./tok přirozený), parc.č. 103/7 (travní p.), parc.č. 103/15 (ostat.pl./manipulační pl.), parc.č. 103/22 (ostat.pl./manipulační pl.), parc.č. 103/29 (travní p.), parc.č. 103/31 (travní p.), parc.č. 103/35 (ostat.pl./ostat.komunikace), parc.č. 103/36 (ostat.pl./ostat.komunikace), parc.č. 103/37 (ostat.pl./ostat.komunikace), parc.č. 103/38 (ostat.pl./ostat.komunikace), parc.č. 103/41 (travní p.), parc.č. 108/1 (travní p.), parc.č. 110/1 (orná půda), parc.č. 112/1 (vodní pl./tok přirozený), parc.č. 112/6 (vodní pl./tok přirozený), parc.č. 142/1 (ostat.pl./ostat.komunikace), parc.č. 142/17 (ostat.pl./ostat.komunikace), parc.č. 142/18 (ostat.pl./ostat.komunikace),

obec Kovčín k.ú. Kovčín KN parc.č. 166/1 (travní p.), parc.č. 168 (orná půda), parc.č. 178/1 (orná půda), parc.č. 178/2 (travní p.), parc.č. 182/2 (orná půda), parc.č. 183 (orná půda), parc.č. 195 (orná půda), parc.č. 204 (orná půda), parc.č. 208 (orná půda), parc.č. 209 (orná půda), parc.č. 218/1 (orná půda), parc.č. 220 (orná půda), parc.č. 221/1 (orná půda), parc.č. 224 (orná půda), parc.č. 228/1 (orná půda), parc.č. 949/1 (vodní pl./rybník), parc.č. 957/2 (orná půda),

obec Kozlovice k.ú. Kozlovice u Nepomuka KN parc.č. 645/8 (orná půda), parc.č. 667 (orná půda), parc.č. 669 (orná půda), parc.č. 671 (orná půda), parc.č. 672 (orná půda), parc.č. 673 (orná půda), parc.č. 676 (orná půda), parc.č. 677 (orná půda), parc.č. 679 (orná půda), parc.č. 681 (orná půda), parc.č. 682 (orná půda), parc.č. 686 (orná půda), parc.č. 687 (orná půda), parc.č. 688 (orná půda), parc.č. 705 (ostat.pl./neplodná půda), parc.č. 708 (orná půda), parc.č. 709 (orná půda), parc.č. 713 (orná půda), parc.č. 714 (orná půda), parc.č. 715 (orná půda), parc.č. 716 (orná půda), parc.č. 721 (orná půda), parc.č. 722 (orná půda), parc.č. 723 (orná půda), parc.č. 724 (orná půda), parc.č. 725 (orná půda), parc.č. 726 (ostat.pl./neplodná půda), parc.č. 729 (orná půda), parc.č. 738 (orná půda), parc.č. 761 (orná půda), parc.č. 766 (orná půda), parc.č. 773/2 (travní p.), parc.č. 773/19 (ostat.pl./neplodná půda), parc.č. 795/1 (orná půda), parc.č. 805 (orná půda), parc.č. 806 (orná půda), parc.č. 807 (orná půda), parc.č. 808 (orná půda), parc.č. 809 (orná půda), parc.č. 811 (orná půda), parc.č. 812 (orná půda), parc.č. 815 (orná půda), parc.č. 852/2 (orná půda), parc.č. 852/3 (orná půda), parc.č. 881 (orná půda), parc.č. 882 (orná půda), parc.č. 883 (orná půda), parc.č. 907/3 (travní p.), parc.č. 909 (travní p.), parc.č. 910 (travní p.), parc.č. 911 (travní p.), parc.č. 912 (travní p.), parc.č. 913 (travní p.), parc.č. 972/3 (vodní pl./tok umělý), parc.č. 972/4 (travní p.), parc.č. 1035 (orná půda), parc.č. 1038 (orná půda), parc.č. 1048/1 (orná půda), parc.č. 1048/3 (orná půda), parc.č. 1048/8 (orná půda), parc.č. 1048/9 (orná půda), parc.č. 1048/12 (orná půda), parc.č. 1048/13 (orná půda), parc.č. 1052 (orná půda), parc.č. 1057 (orná půda), parc.č. 1060 (orná půda), parc.č. 1061 (orná půda), parc.č. 1062 (orná půda), parc.č. 1063 (orná půda), parc.č. 1064 (orná půda), parc.č. 1065 (orná půda), parc.č. 1077 (lesní poz.), parc.č. 1079 (orná půda), parc.č. 1082 (orná půda), parc.č. 1088 (orná půda), parc.č. 1113/2 (vodní pl./nádrž umělá), parc.č. 1113/3 (ostat.pl./neplodná půda), parc.č. 1118/9 (travní p.), parc.č. 1218 (ostat.pl./ostat.komunikace), parc.č. 1219/2 (ostat.pl./ostat.komunikace), parc.č. 1231/3 (ostat.pl./ostat.komunikace), parc.č. 1232 (ostat.pl./ostat.komunikace), parc.č. 1234 (ostat.pl./ostat.komunikace),

obec Kramolín k.ú. Kramolín u Nepomuka KN parc.č. 259 (orná půda), parc.č. 260 (ostat.pl./jiná plocha), parc.č. 261/3 (orná půda), parc.č. 261/4 (orná půda), parc.č. 261/5 (orná půda), parc.č. 263/1 (orná půda), parc.č. 263/2 (orná půda), parc.č. 264 (orná půda), parc.č. 265 (orná půda), parc.č. 268/2 (ostat.pl./neplodná půda), parc.č. 269 (orná půda), parc.č. 277 (orná půda), parc.č. 278 (orná půda), parc.č. 279 (orná půda), parc.č. 280 (orná půda), parc.č. 281/1 (orná půda), parc.č. 284 (orná půda), parc.č. 285 (orná půda), parc.č. 286 (orná půda), parc.č. 287 (orná půda), parc.č. 288 (orná půda), parc.č. 290 (orná půda), parc.č. 291 (orná půda), parc.č. 292 (orná půda), parc.č. 293 (orná půda), parc.č. 295 (orná půda), parc.č. 296 (orná půda), parc.č. 297 (orná půda), parc.č. 323/3 (orná půda), parc.č. 324/2 (orná půda), parc.č. 328/1 (travní p.), parc.č. 328/5 (travní p.), parc.č. 330 (travní p.), parc.č. 347/6 (orná půda), parc.č. 352 (orná půda), parc.č. 353 (travní p.), parc.č. 355 (orná půda), parc.č. 363 (orná půda), parc.č. 364/1 (orná půda), parc.č. 364/2 (orná půda), parc.č. 366/2 (ostat.pl./neplodná půda), parc.č. 367 (orná půda), parc.č. 368 (orná půda), parc.č. 369 (orná půda), parc.č. 370 (orná půda), parc.č. 371 (orná půda), parc.č. 372 (orná půda), parc.č. 373 (orná půda), parc.č. 500/2 (orná půda), parc.č. 500/14 (orná půda), parc.č. 500/15 (orná půda), parc.č. 573 (orná půda), parc.č. 575/2 (orná půda), parc.č. 576/1 (orná půda), parc.č. 576/2 (orná půda), parc.č. 577/1 (orná půda), parc.č. 577/2 (orná půda), parc.č. 578/2 (orná půda), parc.č. 579/1 (orná půda), parc.č. 580 (orná půda), parc.č. 581/3 (travní p.), parc.č. 581/5 (ostat.pl./jiná plocha), parc.č. 581/8 (ostat.pl./silnice), parc.č. 581/10 (ostat.pl./silnice), parc.č. 582/1 (ostat.pl./jiná plocha), parc.č. 582/3 (ostat.pl./silnice), parc.č. 599/3 (orná půda), parc.č. 599/4 (orná půda), parc.č. 600/5 (travní p.), parc.č. 600/6 (travní p.), parc.č. 600/7 (travní p.), parc.č. 600/11 (ostat.pl./ostat.komunikace), parc.č. 600/20 (travní p.), parc.č. 601 (orná půda), parc.č. 611/2 (travní p.), parc.č. 621 (travní p.), parc.č. 624 (travní p.), parc.č. 625/1 (travní p.), parc.č. 629/1 (ostat.pl./jiná plocha), parc.č. 629/2 (ostat.pl./silnice), parc.č. 715 (orná půda), parc.č. 717 (orná půda), parc.č. 719/2 (orná půda), parc.č. 721/3 (orná půda), parc.č. 721/4 (orná půda), parc.č. 722/1 (orná půda), parc.č. 743/1 (ostat.pl./neplodná půda), parc.č. 755 (ostat.pl./ostat.komunikace), parc.č. 781/1 (travní p.), parc.č. 782/1 (travní p.), parc.č. 782/2 (travní p.), parc.č. 782/3 (travní p.), parc.č. 783/1 (travní p.), parc.č. 783/2 (ostat.pl./silnice), parc.č. 784/1 (travní p.), parc.č. 784/2 (ostat.pl./silnice), parc.č. 785/1 (travní p.), parc.č. 785/2 (ostat.pl./silnice), parc.č. 788 (orná půda), parc.č. 789 (orná půda), parc.č. 790 (orná půda), parc.č. 791 (orná půda), parc.č. 806 (travní p.), parc.č. 807 (travní p.), parc.č. 810/4 (travní p.), parc.č. 864 (ostat.pl./silnice), parc.č. 865 (ostat.pl./ostat.komunikace), parc.č. 866 (ostat.pl./ostat.komunikace), parc.č. 867/2 (ostat.pl./silnice), parc.č. 867/12 (ostat.pl./ostat.komunikace), parc.č. 872/1 (ostat.pl./ostat.komunikace), parc.č. 872/2 (ostat.pl./silnice), parc.č. 873/2 (ostat.pl./ostat.komunikace), parc.č. 874/4 (ostat.pl./silnice), parc.č. 874/7 (ostat.pl./silnice),

obec Dolní Lukavice k.ú. Krasavce KN parc.č. 209 (orná půda), parc.č. 210 (orná půda), parc.č. 211/3 (orná půda), parc.č. 212 (orná půda), parc.č. 214 (orná půda), parc.č. 215 (orná půda), parc.č. 216 (orná půda), parc.č. 218 (orná půda), parc.č. 219 (orná půda), parc.č. 220 (orná půda), parc.č. 221 (orná půda), parc.č. 222 (orná půda), parc.č. 225 (ostat.pl./neplodná půda), parc.č. 234 (orná půda), parc.č. 237 (orná půda), parc.č. 239 (orná půda), parc.č. 244 (orná půda), parc.č. 245 (orná půda), parc.č. 247/1 (orná půda), parc.č. 247/5 (orná půda), parc.č. 247/6 (orná půda), parc.č. 247/7 (orná půda), parc.č. 252/1 (ostat.pl./neplodná půda), parc.č. 276 (orná půda), parc.č. 289 (travní p.), parc.č. 290 (orná půda), parc.č. 295 (travní p.), parc.č. 296 (orná půda), parc.č. 297 (orná půda), parc.č. 320 (orná půda), parc.č. 321 (orná půda), parc.č. 322 (orná půda), parc.č. 323 (orná půda), parc.č. 324 (orná půda), parc.č. 325 (orná půda), parc.č. 326 (orná půda), parc.č. 327 (orná půda), parc.č. 334 (orná půda), parc.č. 336 (orná půda), parc.č. 337 (orná půda), parc.č. 341 (orná půda), parc.č. 790 (vodní pl./tok umělý), parc.č. 797 (ostat.pl./ostat.komunikace), parc.č. 798 (ostat.pl./silnice), parc.č. 807/1 (vodní pl./tok přirozený),

obec Krašlovice k.ú. Krašlovice KN parc.č. 260 (orná půda), parc.č. 261 (orná půda), parc.č. 263/2 (orná půda), parc.č. 263/3 (vodní pl./tok umělý),parc.č. 263/8 (orná půda), parc.č. 263/9 (orná půda), parc.č. 263/10 (orná půda), parc.č. 263/11 (orná půda), parc.č. 263/12 (orná půda), parc.č. 264 (orná půda),parc.č. 268/1 (orná půda), parc.č. 269/1 (orná půda), parc.č. 270/1 (orná půda), parc.č. 272 (orná půda), parc.č. 276 (orná půda), parc.č. 277 (orná půda), parc.č. 280 (orná půda), parc.č. 281 (orná půda), parc.č. 282 (orná půda), parc.č. 284/3 (orná půda), parc.č. 284/4 (orná půda), parc.č. 288/1 (orná půda), parc.č. 289/1 (orná půda), parc.č. 292/1 (orná půda), parc.č. 293/1 (orná půda), parc.č. 295/1 (orná půda), parc.č. 296/1 (orná půda), parc.č. 304 (orná půda), parc.č. 305 (orná půda), parc.č. 307 (orná půda), parc.č. 308 (orná půda), parc.č. 309 (orná půda), parc.č. 310 (orná půda), parc.č. 313 (orná půda), parc.č. 431/1 (ostat.pl./neplodná půda), parc.č. 436 (orná půda), parc.č. 437/1 (orná půda), parc.č. 437/2 (orná půda), parc.č. 486/3 (orná půda), parc.č. 486/9 (orná půda), parc.č. 494/3 (ostat.pl./neplodná půda), parc.č. 499/5 (travní p.), parc.č. 499/6 (travní p.), parc.č. 499/7 (travní p.), parc.č. 499/9 (travní p.), parc.č. 499/10 (travní p.), parc.č. 499/12 (travní p.), parc.č. 500 (travní p.), parc.č. 507 (orná půda), parc.č. 509 (orná půda), parc.č. 510 (orná půda), parc.č. 511 (orná půda), parc.č. 512/1 (orná půda), parc.č. 513/1 (orná půda), parc.č. 514/1 (orná půda), parc.č. 516 (orná půda), parc.č. 517 (orná půda), parc.č. 518 (orná půda), parc.č. 519 (orná půda), parc.č. 530 (orná půda), parc.č. 572 (lesní poz), parc.č. 576 (lesní poz), parc.č. 578/1 (travní p.), parc.č. 579/3 (travní p.), parc.č. 579/4 (travní p.), parc.č. 579/5 (travní p.), parc.č. 582 (travní p.), parc.č. 787/2 (ostat.pl./ostat.komunikace), parc.č. 793 (ostat.pl./silnice), parc.č. 794/2 (ostat.pl./ostat.komunikace), parc.č. 798/4 (ostat.pl./ostat.komunikace), parc.č. 798/5 (ostat.pl./ostat.komunikace), parc.č. 798/6 (ostat.pl./ostat.komunikace), parc.č. 800/1 (ostat.pl./jiná plocha), parc.č. 808/3 (vodní pl./tok přirozený),

obec Malovice k.ú. Krtely KN parc.č. 67/1 (lesní poz), parc.č. 674/4 (ostat.pl./ostat.komunikace), parc.č. 738/8 (ovoc. sad), parc.č. 738/11 (ovoc. sad), parc.č. 738/12 (ovoc. sad), parc.č. 738/13 (ovoc. sad), parc.č. 738/14 (ovoc. sad), parc.č. 738/16 (ovoc. sad), parc.č. 738/17 (ovoc. sad), parc.č. 738/18 (ovoc. sad), parc.č. 915/18 (orná půda), parc.č. 915/21 (orná půda), parc.č. 915/22 (ovoc. sad), parc.č. 915/25 (ovoc. sad), parc.č. 915/26 (orná půda), parc.č. 915/29 (orná půda), parc.č. 915/30 (orná půda), parc.č. 915/33 (ovoc. sad), parc.č. 915/34 (ovoc. sad), parc.č. 915/36 (travní p.), parc.č. 915/42 (orná půda), parc.č. 915/43 (orná půda), parc.č. 915/45 (ovoc. sad), parc.č. 915/49 (orná půda), parc.č. 915/50 (travní p.), parc.č. 915/51 (orná půda), parc.č. 915/52 (orná půda), parc.č. 915/53 (travní p.), parc.č. 915/55 (orná půda), parc.č. 915/58 (orná půda), parc.č. 915/63 (ovoc. sad), parc.č. 915/64 (ovoc. sad), parc.č. 915/65 (ovoc. sad), parc.č. 915/66 (ovoc. sad), parc.č. 915/67 (ovoc. sad), parc.č. 915/68 (ostat.pl./ostat.komunikace), parc.č. 915/69 (ovoc. sad), parc.č. 915/70 (ovoc. sad), parc.č. 915/71 (ovoc. sad), parc.č. 915/72 (ovoc. sad), parc.č. 919/2 (ovoc. sad), parc.č. 922/3 (ostat.pl./ostat.komunikace), parc.č. 923/2 (ostat.pl./ostat.komunikace), parc.č. 923/3 (ostat.pl./jiná plocha), parc.č. 924/1 (ostat.pl./ostat.komunikace), parc.č. 925/1 (ostat.pl./ostat.komunikace),

obec Kvášňovice k.ú. Kvášňovice KN parc.č. 1667/4 (orná půda), parc.č. 1670 (ostat.pl./neplodná půda), parc.č. 1671/1 (ostat.pl./jiná plocha), parc.č. 1671/2 (ostat.pl./neplodná půda), parc.č. 1671/3 (orná půda), parc.č. 1673 (orná půda), parc.č. 1675/1 (orná půda), parc.č. 1675/2 (orná půda), parc.č. 1675/3 (orná půda), parc.č. 1675/4 (orná půda), parc.č. 1675/5 (orná půda), parc.č. 1675/6 (orná půda), parc.č. 1676 (orná půda), parc.č. 1679 (orná půda), parc.č. 1681/2 (ostat.pl./neplodná půda), parc.č. 1688 (orná půda), parc.č. 1689 (orná půda), parc.č. 1692 (lesní poz), parc.č. 1693 (orná půda), parc.č. 1694 (orná půda), parc.č. 1695/2 (lesní poz), parc.č. 1697 (orná půda), parc.č. 1698 (orná půda), parc.č. 1699 (ostat.pl./neplodná půda), parc.č. 1702 (lesní poz), parc.č. 1703 (orná půda), parc.č. 1708/2 (orná půda), parc.č. 1709 (lesní poz), parc.č. 1713 (ostat.pl./jiná plocha),parc.č. 1714 (ostat.pl./jiná plocha), parc.č. 1716 (ostat.pl./jiná plocha), parc.č. 1717 (ostat.pl./jiná plocha), parc.č. 1718/2 (ostat.pl./neplodná půda), parc.č. 1719 (ostat.pl./jiná plocha), parc.č. 1721(lesní poz), parc.č. 1728/2 (ostat.pl./jiná plocha), parc.č. 1743 (orná půda), parc.č. 1774/1 (ostat.pl./neplodná půda), parc.č. 1774/4 (ostat.pl./neplodná půda), parc.č. 1774/7 (ostat.pl./neplodná půda), parc.č. 1776 (ostat.pl./neplodná půda), parc.č. 1783 (ostat.pl./neplodná půda), parc.č. 1791 (travní p.), parc.č. 1792 (travní p.), parc.č. 1793 (travní p.), parc.č. 1794 (travní p.), parc.č. 1795 (travní p.), parc.č. 1796 (travní p.), parc.č. 1797 (travní p.), parc.č. 1803/3 (travní p.), parc.č. 1803/4 (vodní pl./tok umělý), parc.č. 1803/5 (travní p.), parc.č. 1803/7 (travní p.), parc.č. 1803/8 (travní p.), parc.č. 1803/9(travní p.), parc.č. 1803/10 (travní p.), parc.č. 1803/11 (travní p.), parc.č. 1803/12 (travní p.), parc.č. 1803/13 (travní p.), parc.č. 1803/14 (travní p.), parc.č. 1803/21 (vodní pl./tok umělý), parc.č. 1803/22 (vodní pl./tok umělý), parc.č. 1803/23 (vodní pl./tok umělý), parc.č. 1803/33 (travní p.), parc.č. 2038/1 (ostat.pl./ostat.komunikace), parc.č. 2039 (ostat.pl./ostat.komunikace), parc.č. 2040 (ostat.pl./ostat.komunikace), parc.č. 2041/1 (ostat.pl./ostat.komunikace),

obec Radomyšl k.ú. Leskovice u Radomyšle KN parc.č. 212/3 (orná půda), parc.č. 220 (orná půda), parc.č. 221 (orná půda), parc.č. 222 (orná půda), parc.č. 223 (orná půda), parc.č. 224 (orná půda), parc.č. 229/1 (lesní poz), parc.č. 229/4 (lesní poz), parc.č. 232/1 (orná půda), parc.č. 238 (ostat.pl./jiná plocha), parc.č. 246 (vodní pl./rybník),

obec Skočice k.ú. Lidmovice KN parc.č. 1504 (orná půda), parc.č. 1540 (orná půda), parc.č. 1541 (orná půda), parc.č. 1546 (orná půda), parc.č. 1547 (orná půda), parc.č. 1550 (orná půda), parc.č. 1553 (travní p.), parc.č. 1600 (travní p.), parc.č. 1622 (ostat.pl./ostat.komunikace), parc.č. 1625 (ostat.pl./silnice), parc.č. 1630 (ostat.pl./ostat.komunikace),

obec Malovice k.ú. Malovice u Netolic KN parc.č. 3258 (ovoc. sad), parc.č. 3259 (ostat.pl./ostat.komunikace), parc.č. 3260 (ovoc. sad), parc.č. 3262 (ovoc. sad), parc.č. 3263 (travní p.), parc.č. 3264 (zahrada), parc.č. 3265 (zahrada),

obec Mečichov k.ú. Mečichov KN parc.č. 304 (travní p.), parc.č. 305/1 (travní p.), parc.č. 310 (travní p.), parc.č. 415/1 (orná půda),

obec Měcholupy k.ú. Měcholupy u Blovic KN parc.č. 291/2 (travní p.), parc.č. 292/1 (travní p.), parc.č. 349/3 (orná půda), parc.č. 349/4 (orná půda), parc.č. 349/6 (orná půda), parc.č. 372/1 (travní p.), parc.č. 372/3 (travní p.), parc.č. 372/4 (travní p.), parc.č. 372/5 (travní p.), parc.č. 372/7 (travní p.), parc.č. 388 (orná půda), parc.č. 392 (orná půda), parc.č. 393/2 (orná půda), parc.č. 396(orná půda), parc.č. 398/50 (orná půda), parc.č. 398/51 (orná půda), parc.č. 398/54 (orná půda), parc.č. 398/55 (orná půda), parc.č. 398/59 (orná půda), parc.č. 401 (orná půda), parc.č. 404 (orná půda), parc.č. 409 (orná půda), parc.č. 413 (travní p.), parc.č. 477/2 (ostat.pl./jiná plocha), parc.č. 477/25 (ostat.pl./jiná plocha), parc.č. 477/26 (ostat.pl./jiná plocha), parc.č. 477/27 (ostat.pl./jiná plocha), parc.č. 477/28 (ostat.pl./neplodná půda), parc.č. 484/1 (orná půda), parc.č. 484/3 (orná půda), parc.č. 484/4 (orná půda), parc.č. 486 (orná půda), parc.č. 490 (orná půda), parc.č. 491 (orná půda), parc.č. 494/1 (orná půda), parc.č. 494/2 (orná půda), parc.č. 495 (orná půda), parc.č. 497 (orná půda), parc.č. 498 (orná půda), parc.č. 499 (orná půda), parc.č. 502/2 (orná půda), parc.č. 503 (orná půda), parc.č. 510 (orná půda), parc.č. 511/8 (orná půda), parc.č. 511/9 (orná půda), parc.č. 511/11 (orná půda), parc.č. 511/13 (orná půda), parc.č. 512 (orná půda), parc.č. 513 (orná půda), parc.č. 517 (orná půda), parc.č. 518 (orná půda), parc.č. 522 (orná půda), parc.č. 523 (orná půda), parc.č. 539/3 (ostat.pl./neplodná půda), parc.č. 539/5 (orná půda), parc.č. 539/19 (orná půda), parc.č. 539/20 (orná půda), parc.č. 539/21 (orná půda/mez, stráň), parc.č. 539/22 (orná půda), parc.č. 539/23 (orná půda), parc.č. 539/25 (orná půda), parc.č. 539/33 (ostat.pl./neplodná půda), parc.č. 539/37 (orná půda), parc.č. 539/38 (orná půda), parc.č. 544 (orná půda), parc.č. 548 (orná půda), parc.č. 988/2 (ostat.pl./ostat.komunikace), parc.č. 988/5 (ostat.pl./ostat.komunikace), parc.č. 992 (orná půda), parc.č. 993/1 (orná půda), parc.č. 996/22 (ostat.pl./ostat.komunikace), parc.č. 996/23 (ostat.pl./ostat.komunikace), parc.č. 996/24 (ostat.pl./ostat.komunikace), parc.č. 996/25 (ostat.pl./ostat.komunikace),

obec Myslív k.ú. Milčice KN parc.č. 1036 (lesní poz), parc.č. 1041 (lesní poz), parc.č. 1043 (lesní poz), parc.č. 1046 (lesní poz), parc.č. 1048/2 (lesní poz), parc.č. 1051 (lesní poz), parc.č. 1549 (orná půda), parc.č. 1550 (ostat.pl./ostat.komunikace), parc.č. 1551/1 (orná půda), parc.č. 1551/2 (travní p.), parc.č. 1552 (orná půda), parc.č. 1553 (travní p.), parc.č. 1555 (orná půda), parc.č. 1556 (orná půda), parc.č. 1560/1 (orná půda), parc.č. 1560/2 (orná půda), parc.č. 1561 (orná půda), parc.č. 1564 (orná půda), parc.č. 1565(orná půda), parc.č. 1574/1 (travní p.), parc.č. 1588 (orná půda), parc.č. 1589 (orná půda), parc.č. 1590 (orná půda), parc.č. 1592 (orná půda), parc.č. 1593 (orná půda), parc.č. 1598 (ostat.pl./neplodná půda), parc.č. 1603 (travní p.), parc.č. 1672 (orná půda), parc.č. 1673 (orná půda), parc.č. 1674 (orná půda), parc.č. 1676 (orná půda), parc.č. 1677 (orná půda), parc.č. 1679 (orná půda), parc.č. 1682 (orná půda), parc.č. 1685 (orná půda), parc.č. 1688 (orná půda), parc.č. 1692 (orná půda), parc.č. 1693 (orná půda), parc.č. 1694 (orná půda), parc.č. 1695 (travní p.), parc.č. 1712 (travní p.), parc.č. 1713 (travní p.), parc.č. 1714 (ostat.pl./neplodná půda), parc.č. 1715 (orná půda), parc.č. 1716 (orná půda), parc.č. 1718 (travní p.), parc.č. 1719 (travní p.), parc.č. 1720 (ostat.pl./ostat.komunikace), parc.č. 1721 (travní p.), parc.č. 1733 (travní p.), parc.č. 1774 (vodní pl./rybník), parc.č. 1777 (travní p.), parc.č. 1830 (ostat.pl./ostat.komunikace), parc.č. 1965 (ostat.pl./silnice),

obec Čejetice k.ú. Mladějovice KN parc.č. 83/1 (lesní poz), parc.č. 83/3 (lesní poz), parc.č. 84/2 (lesní poz), parc.č. 84/3 (lesní poz), parc.č. 90/1 (lesní poz), parc.č. 99/4 (ostat.pl./ostat.komunikace), parc.č. 99/5 (orná půda), parc.č. 99/17 (travní p.), parc.č. 99/19 (orná půda), parc.č. 112/1 (travní p.), parc.č. 113 (orná půda), parc.č. 115/6 (orná půda), parc.č. 115/12 (orná půda), parc.č. 128/4 (orná půda), parc.č. 128/5 (orná půda), parc.č. 128/6 (orná půda), parc.č. 133 (travní p.), parc.č. 137/12 (orná půda), parc.č. 137/13 (orná půda), parc.č. 137/17 (orná půda), parc.č. 137/18 (orná půda), parc.č. 137/19 (ostat.pl./neplodná půda), parc.č. 137/22 (orná půda), parc.č. 137/23 (orná půda), parc.č. 137/25 (orná půda), parc.č. 137/26 (orná půda), parc.č. 138/1 (orná půda), parc.č. 138/2 (orná půda), parc.č. 138/3 (orná půda), parc.č. 138/4 (orná půda), parc.č. 140/4 (orná půda), parc.č. 140/5 (orná půda), parc.č. 144/2 (orná půda), parc.č. 146/2 (travní p.), parc.č. 146/3 (travní p.), parc.č. 146/5 (travní p.), parc.č. 460/1 (ostat.pl./neplodná půda), parc.č. 464/9 (orná půda), parc.č. 466/4 (travní p.), parc.č. 466/6 (travní p.), parc.č. 466/7 (ostat.pl./ostat.komunikace), parc.č. 468/1 (travní p.), parc.č. 470/1 (travní p.), parc.č. 483/1 (vodní pl./rybník), parc.č. 483/11 (travní p.),

obec Strakonice k.ú. Modlešovice KN parc.č. 207/4 (orná půda), parc.č. 207/5 (orná půda), parc.č. 207/8 (orná půda), parc.č. 209 (orná půda), parc.č. 270/2 (orná půda), parc.č. 285/2 (travní p.), parc.č. 288/21 (travní p.), parc.č. 288/35 (travní p.), parc.č. 288/36 (travní p.), parc.č. 288/37 (travní p.), parc.č. 288/39 (travní p.), parc.č. 288/45 (travní p.), parc.č. 288/46 (travní p.), parc.č. 288/48 (travní p.), parc.č. 288/49 (travní p.), parc.č. 288/51 (travní p.), parc.č. 288/69 (travní p.), parc.č. 288/71 (travní p.), parc.č. 288/76 (travní p.), parc.č. 288/77 (travní p.), parc.č. 288/78 (travní p.), parc.č. 288/79 (travní p.), parc.č. 288/82 (travní p.), parc.č. 289/4 (ostat.pl./jiná plocha), parc.č. 289/5 (ostat.pl./jiná plocha), parc.č. 289/6

(ostat.pl./jiná plocha), parc.č. 293/13 (lesní poz), parc.č. 425/64 (orná půda), parc.č. 443/1 (travní p.), parc.č. 443/8 (ostat.pl./jiná plocha), parc.č. 443/14 (ostat.pl./jiná plocha), parc.č. 443/16 (travní p), parc.č. 445 (orná půda), parc.č. 446/2 (orná půda), parc.č. 447 (orná půda), parc.č. 449 (orná půda), parc.č. 450 (orná půda), parc.č. 454/2 (orná půda), parc.č. 479/1 (orná půda), parc.č. 490/1 (orná půda), parc.č. 539/9 (travní p.), parc.č. 539/13 (vodní pl./tok umělý), parc.č. 700/3 (ostat.pl./dráha), parc.č. 1076/4 (ostat.pl./ostat.komunikace), parc.č. 1081/5 (ostat.pl./ostat.komunikace), parc.č. 1081/7 (ostat.pl./ostat.komunikace), parc.č. 1104 (orná půda), parc.č. 1111/13 (vodní pl./tok umělý), parc.č. 1112/1 (vodní pl./tok umělý),

obec Myslív k.ú. Myslív KN parc.č. 646/2 (lesní poz), parc.č. 1784 (travní p.), parc.č. 1785 (travní p.), parc.č. 1786 (orná půda), parc.č. 1796 (vodní pl./tok umělý), parc.č. 1867 (orná půda), parc.č. 1868 (travní p.), parc.č. 1880/1 (vodní pl./tok umělý), parc.č. 1881 (travní p.), parc.č. 1888 (travní p.), parc.č. 1890 (orná půda), parc.č. 1963 (orná půda), parc.č. 1964 (travní p.), parc.č. 1965 (travní p.),

obec Doubravice k.ú. Nahošín KN parc.č. 24/2 (ostat.pl./jiná plocha), parc.č. 25 (ostat.pl./jiná plocha), parc.č. 33 (travní p.), parc.č. 34/5 (orná půda), parc.č. 49/2 (vodní pl./zamokřená pl.), parc.č. 49/3 (vodní pl./zamokřená pl.), parc.č. 49/4 (orná půda), parc.č. 49/5 (orná půda), parc.č. 446/1 (ostat.pl./ostat.komunikace), parc.č. 449/3 (ostat.pl./ostat.komunikace), parc.č. 451/1 (ostat.pl./ostat.komunikace),

obec Nepomuk k.ú. Nepomuk KN parc.č. 748/1 (ostat.pl./neplodná půda), parc.č. 748/2 (ostat.pl./neplodná půda), parc.č. 749/1 (orná půda), parc.č. 749/2 (orná půda), parc.č. 751/1 (travní p.), parc.č. 751/4 (travní p.), parc.č. 831/3 (orná půda), parc.č. 835 (travní p.), parc.č. 836 (orná půda), parc.č. 851 (orná půda), parc.č. 853/1 (orná půda), parc.č. 853/2 (orná půda), parc.č. 853/3 (orná půda), parc.č. 856/2 (orná půda), parc.č. 857 (orná půda), parc.č. 858 (orná půda), parc.č. 859/4 (orná půda), parc.č. 869/1 (orná půda), parc.č. 869/2 (orná půda),parc.č. 870 (orná půda), parc.č. 924/1 (ostat.pl./neplodná půda), parc.č. 929/1 (travní p.), parc.č. 941 (orná půda), parc.č. 952/5 (orná půda), parc.č. 952/10 (orná půda), parc.č. 957 (orná půda), parc.č. 958 (orná půda), parc.č. 959/1 (travní p.), parc.č. 959/5 (vodní pl./tok přirozený), parc.č. 960 (orná půda), parc.č. 961/1 (orná půda), parc.č. 962/3 (ostat.pl./jiná plocha), parc.č. 964 (orná půda), parc.č. 965 (orná půda), parc.č. 966 (orná půda), parc.č. 968 (orná půda), parc.č. 970 (orná půda), parc.č. 1313/1 (orná půda), parc.č. 1313/3 (orná půda), parc.č. 1313/12 (orná půda), parc.č. 1313/15 (orná půda), parc.č. 1313/16 (orná půda), parc.č. 1313/23 (orná půda), parc.č. 1313/24 (orná půda), parc.č. 1313/25 (orná půda), parc.č. 1341/1 (travní p.), parc.č. 1341/2 (vodní pl./tok přirozený), parc.č. 1341/4 (travní p.),parc.č. 1341/12 (travní p.), parc.č. 1341/13(travní p.), parc.č. 1341/18(vodní pl./tok přirozený), parc.č. 1350 (travní p.), parc.č. 1351 (travní p.), parc.č. 1352 (ostat.pl./jiná plocha), parc.č. 1372 (travní p.), parc.č. 1387/1 (orná půda), parc.č. 1387/2 (orná půda), parc.č. 1387/3 (orná půda), parc.č. 1389 (orná půda), parc.č. 1390/2 (orná půda), parc.č. 1402/5 (orná půda), parc.č. 1419 (orná půda), parc.č. 1420/1 (orná půda), parc.č. 1425/4 (orná půda), parc.č. 1426/1 (orná půda), parc.č. 1426/2 (orná půda), parc.č. 1427 (orná půda), parc.č. 1428/1 (travní p.), parc.č. 1436 (orná půda), parc.č. 1442/2 (orná půda), parc.č. 1457 (orná půda), parc.č. 1459 (orná půda), parc.č. 1461/2 (travní p.), parc.č. 1461/3 (travní p.), parc.č. 1466/1 (lesní poz), parc.č. 1469 (ostat.pl./ostat.komunikace), parc.č. 1470 (orná půda), parc.č. 1474/15 (ostat.pl./silnice), parc.č. 1485 (ostat.pl./ostat.komunikace), parc.č. 1486 (ostat.pl./ostat.komunikace), parc.č. 1494/2 (ostat.pl./ostat.komunikace), parc.č. 1495 (orná půda), parc.č. 1498/6 (ostat.pl./silnice),

obec Libějovice k.ú. Nestanice KN parc.č. 1018 (orná půda), parc.č. 1019 (orná půda), parc.č. 1020 (orná půda), parc.č. 1023 (orná půda), parc.č. 1071 (orná půda), parc.č. 1072 (ostat.pl./ostat.komunikace), parc.č. 1073 (orná půda), parc.č. 1085 (ostat.pl./ostat.komunikace), parc.č. 1089 (orná půda), parc.č. 1090 (orná půda), parc.č. 1091 (orná půda), parc.č. 1092 (orná půda), parc.č. 1093 (orná půda), parc.č. 1094 (orná půda), parc.č. 1098 (ostat.pl./ostat.komunikace), parc.č. 1100 (orná půda), parc.č. 1114 (orná půda), parc.č. 1115 (orná půda), parc.č. 1116 (orná půda), parc.č. 1117 (orná půda), parc.č. 1118/1 (ostat.pl./ostat.komunikace), parc.č. 1118/2 (ostat.pl./ostat.komunikace), parc.č. 1249 (ostat.pl./silnice),

obec Netunice k.ú. Netunice KN parc.č. 897 (ostat.pl./ostat.komunikace), parc.č. 915 (orná půda), parc.č. 916 (travní p.), parc.č. 918 (travní p.), parc.č. 919 (orná půda), parc.č. 920 (travní p.), parc.č. 921 (travní p.), parc.č. 922 (orná půda), parc.č. 924 (orná půda), parc.č. 925 (travní p.), parc.č. 961 (orná půda), parc.č. 962 (orná půda), parc.č. 963 (orná půda), parc.č. 964 (orná půda),

obec Nezvěstice k.ú. Nezvěstice KN parc.č. 1222 (ostat.pl./ostat.komunikace), parc.č. 1226 (orná půda), parc.č. 1227 (ostat.pl./jiná plocha), parc.č. 1228 (orná půda), parc.č. 1229 (orná půda), parc.č. 1230 (ostat.pl./jiná plocha), parc.č. 1231 (ostat.pl./ostat.komunikace), parc.č. 1241 (ostat.pl./ostat.komunikace), parc.č. 1243 (orná půda), parc.č. 1244 (orná půda), parc.č. 1245 (ostat.pl./jiná plocha), parc.č. 1246 (travní p.), parc.č. 1247 (ostat.pl./ostat.komunikace), parc.č. 1248 (orná půda), parc.č. 1252 (ostat.pl./jiná plocha), parc.č. 1253 (orná půda), parc.č. 1254 (orná půda), parc.č. 1277 (travní p.),

obec Prádlo k.ú. Novotníky KN parc.č. 142 (lesní poz), parc.č. 143 (lesní poz), parc.č. 145/3 (lesní poz), parc.č. 146/1 (lesní poz), parc.č. 147/1 (lesní poz), parc.č. 229/1 (travní p.), parc.č. 231 (travní p.), parc.č. 232 (travní p.), parc.č. 233 (travní p.), parc.č. 245/1 (orná půda), parc.č. 245/2 (orná půda), parc.č. 245/5 (orná půda), parc.č. 246 (orná půda), parc.č. 248 (orná půda),parc.č. 249 (orná půda), parc.č. 250 (orná půda), parc.č. 251 (orná půda), parc.č. 256 (orná půda), parc.č. 258 (orná půda), parc.č. 262 (orná půda), parc.č. 343 (travní p.), parc.č. 345/2 (orná půda), parc.č. 346 (orná půda), parc.č. 348 (travní p.), parc.č. 349 (orná půda), parc.č. 350 (orná půda), parc.č. 351 (travní p.), parc.č. 352 (orná půda), parc.č.

360 (orná půda), parc.č. 361 (vodní pl./tok přirozený), parc.č. 374 (vodní pl./tok přirozený), parc.č. 376/1 (travní p.), parc.č. 434 (lesní poz), parc.č. 456/2 (ostat.pl./ostat.komunikace), parc.č. 459/2 (ostat.pl./ostat.komunikace), parc.č. 461 (ostat.pl./ostat.komunikace), parc.č. 463 (ostat.pl./silnice),

obec Myslív k.ú. Nový Dvůr u Myslíva KN parc.č. 108/2 (lesní poz), parc.č. 109/2 (lesní poz), parc.č. 110 (lesní poz), parc.č. 1837 (travní p.), parc.č. 1839 (travní p.), parc.č. 1840 (orná půda), parc.č. 1841 (orná půda), parc.č. 1844 (orná půda), parc.č. 1846 (orná půda), parc.č. 1847 (orná půda), parc.č. 1848 (travní p.), parc.č. 1849 (orná půda), parc.č. 1850 (ostat.pl./ostat.komunikace), parc.č. 1853/1 (orná půda), parc.č. 1854 (orná půda), parc.č. 1855 (orná půda), parc.č. 1856 (orná půda), parc.č. 1858/1 (orná půda), parc.č. 1859 (orná půda), parc.č. 1863 (ostat.pl./ostat.komunikace), parc.č. 1957 (orná půda), parc.č. 1970 (ostat.pl./ostat.komunikace), parc.č. 1974 (vodní pl./tok přirozený), parc.č. 1976 (travní p.), parc.č. 1977 (vodní pl./nádrž umělá), parc.č. 1978 (travní p.), parc.č. 1983 (ostat.pl./ostat.komunikace), parc.č. 1985 (orná půda), parc.č. 1987 (orná půda), parc.č. 1990 (ostat.pl./neplodná půda), parc.č. 1991 (travní p.),

obec Olšany k.ú. Olšany u Kvášňovic KN parc.č. 64 (ostat.pl./jiná plocha), parc.č. 68/3 (ostat.pl./jiná plocha), parc.č. 106 (orná půda), parc.č. 107 (orná půda), parc.č. 108 (orná půda), parc.č. 120 (orná půda), parc.č. 121/1 (lesní poz), parc.č. 121/2 (orná půda), parc.č. 123 (orná půda), parc.č. 125 (lesní poz), parc.č. 126 (lesní poz), parc.č. 128 (lesní poz), parc.č. 132 (lesní poz), parc.č. 149 (orná půda), parc.č. 150 (orná půda), parc.č. 154/1 (ostat.pl./neplodná půda), parc.č. 154/13 (vodní pl./rybník), parc.č. 157 (orná půda), parc.č. 166 (orná půda), parc.č. 176 (lesní poz), parc.č. 188/1 (orná půda), parc.č. 188/6 (orná půda), parc.č. 188/7 (orná půda), parc.č. 188/9 (orná půda), parc.č. 188/11 (orná půda), parc.č. 188/14 (orná půda), parc.č. 188/19 (orná půda), parc.č. 188/20 (orná půda), parc.č. 188/21 (orná půda), parc.č. 188/22 (orná půda), parc.č. 188/23 (orná půda), parc.č. 188/24 (orná půda), parc.č. 188/26 (orná půda), parc.č. 188/27 (orná půda), parc.č. 189/2 (lesní poz), parc.č. 208/2 (travní p.), parc.č. 208/3 (travní p.), parc.č. 208/4 (travní p.), parc.č. 209 (orná půda), parc.č. 210/1 (ostat.pl./neplodná půda), parc.č. 210/3 (ostat.pl./neplodná půda), parc.č. 210/4 (vodní pl./tok přirozený), parc.č. 210/9 (vodní pl./tok přirozený), parc.č. 210/21 (ostat.pl./neplodná půda), parc.č. 229/1 (travní p.), parc.č. 229/6 (vodní pl./tok umělý), parc.č. 229/7 (travní p.), parc.č. 229/8 (travní p.), parc.č. 229/20 (vodní pl./tok umělý), parc.č. 229/26 (travní p.), parc.č. 241 (ostat.pl./neplodná půda), parc.č. 244/2 (travní p.), parc.č. 244/3 (travní p.), parc.č. 250/3 (travní p.), parc.č. 885 (travní p.), parc.č. 886 (travní p.), parc.č. 889/1 (orná půda), parc.č. 889/2 (orná půda), parc.č. 889/3 (orná půda), parc.č. 889/4 (orná půda), parc.č. 889/5 (orná půda), parc.č. 889/6 (orná půda), parc.č. 889/7 (orná půda), parc.č. 889/8 (orná půda), parc.č. 889/9 (orná půda), parc.č. 890 (travní p.), parc.č. 912/1 (orná půda), parc.č. 912/2 (orná půda), parc.č. 913 (orná půda), parc.č. 919 (orná půda), parc.č. 920 (orná půda), parc.č. 922/3 (ostat.pl./jiná plocha), parc.č. 941/1 (ostat.pl./ostat.komunikace), parc.č. 943/3 (ostat.pl./silnice), parc.č. 947 (ostat.pl./neplodná půda), parc.č. 948/1 (ostat.pl./dráha), parc.č. 960 (ostat.pl./silnice),

obec Řenče k.ú. Osek u Vodokrt KN parc.č. 55/1 (travní p.), parc.č. 55/2 (travní p.), parc.č. 57/3 (orná půda), parc.č. 57/4 (orná půda), parc.č. 57/7 (vodní pl./tok přirozený), parc.č. 57/8 (travní p.), parc.č. 59/1 (orná půda), parc.č. 61/1 (orná půda), parc.č. 63/1 (orná půda), parc.č. 64/1 (orná půda), parc.č. 65/1 (orná půda), parc.č. 65/2 (orná půda), parc.č. 67/1 (orná půda), parc.č. 67/2 (orná půda), parc.č. 67/6 (vodní pl./tok přirozený), parc.č. 68/1 (orná půda), parc.č. 68/3 (vodní pl./tok přirozený), parc.č. 69/1 (orná půda), parc.č. 70/1 (orná půda), parc.č. 71/1 (orná půda), parc.č. 72/1 (orná půda), parc.č. 72/2 (orná půda), parc.č. 73 (orná půda), parc.č. 74 (orná půda), parc.č. 75/1 (orná půda), parc.č. 75/2 (ostat.pl./neplodná půda), parc.č. 76/1 (orná půda), parc.č. 76/3 (ostat.pl./neplodná půda), parc.č. 97 (travní p.), parc.č. 99/6 (travní p.), parc.č. 101 (travní p.), parc.č. 103/1 (travní p.), parc.č. 103/2 (vodní pl./tok přirozený), parc.č. 103/3 (ostat.pl./ostat.komunikace), parc.č. 108/1 (travní p.), parc.č. 108/3 (ostat.pl./ostat.komunikace), parc.č. 171/1 (orná půda), parc.č. 171/2 (orná půda), parc.č. 181/1 (travní p.), parc.č. 181/2 (vodní pl./tok přirozený), parc.č. 181/3 (travní p.), parc.č. 182 (travní p.), parc.č. 183/1 (travní p.), parc.č. 183/2 (vodní pl./tok přirozený), parc.č. 183/3 (travní p.), parc.č. 184/3 (travní p.), parc.č. 193 (travní p.), parc.č. 206/1 (orná půda), parc.č. 207/1 (orná půda), parc.č. 211 (orná půda), parc.č. 214 (orná půda), parc.č. 219/1 (orná půda), parc.č. 219/2 (orná půda), parc.č. 226/1 (orná půda), parc.č. 229/1 (orná půda), parc.č. 229/2 (orná půda), parc.č. 232/1 (orná půda), parc.č. 232/2 (orná půda), parc.č. 233/1 (orná půda), parc.č. 235 (orná půda), parc.č. 236 (orná půda), parc.č. 241 (orná půda), parc.č. 242 (orná půda), parc.č. 243 (orná půda), parc.č. 244/1 (orná půda), parc.č. 245 (orná půda), parc.č. 249/1 (orná půda), parc.č. 249/2 (orná půda), parc.č. 252 (orná půda), parc.č. 262 (orná půda), parc.č. 265 (orná půda), parc.č. 272/1 (orná půda), parc.č. 272/2 (orná půda), parc.č. 273/1 (orná půda), parc.č. 273/2 (orná půda), parc.č. 282 (orná půda), parc.č. 283 (orná půda), parc.č. 286 (orná půda), parc.č. 288 (orná půda), parc.č. 291/2 (orná půda), parc.č. 295 (orná půda), parc.č. 296 (orná půda), parc.č. 299 (orná půda), parc.č. 300/1 (orná půda), parc.č. 301/1 (orná půda), parc.č. 303/1 (orná půda), parc.č. 303/2 (orná půda), parc.č. 304/1 (orná půda), parc.č. 306/1 (orná půda), parc.č. 307/1 (orná půda), parc.č. 310/1 (orná půda), parc.č. 313/1 (orná půda), parc.č. 314/1 (orná půda), parc.č. 315/1 (orná půda), parc.č. 315/2 (travní p.), parc.č. 315/3 (travní p.), parc.č. 316/1 (travní p.), parc.č. 317/1 (travní p.), parc.č. 317/3 (orná půda), parc.č. 318/1 (travní p.), parc.č. 318/2 (travní p.), parc.č. 318/4 (orná půda), parc.č. 319/1 (travní p.), parc.č. 319/2 (orná půda), parc.č. 320/1 (travní p.), parc.č. 320/3 (orná půda), parc.č. 352 (orná půda), parc.č. 353/1 (travní p.), parc.č. 353/2 (orná půda), parc.č. 354/1 (travní p.), parc.č. 354/2 (orná půda), parc.č. 355/1 (travní p.), parc.č. 355/2 (orná půda), parc.č. 356/1 (travní p.), parc.č. 356/2 (orná půda), parc.č. 357 (orná půda), parc.č. 360 (orná půda), parc.č. 361/1 (orná půda), parc.č. 362/ (orná půda), parc.č. 363/1 (orná půda), parc.č. 363/2 (travní p.), parc.č. 364/1 (travní p.), parc.č. 364/3 (orná půda), parc.č. 365/ (orná půda), parc.č. 366/1 (orná půda), parc.č. 367/1 (orná půda), parc.č. 368/1 (orná půda), parc.č. 369 (orná půda), parc.č. 370 (orná půda), parc.č. 371 (orná půda), parc.č. 372 (orná půda), parc.č. 373/1 (orná půda), parc.č. 374/1 (orná půda), parc.č. 375 (orná půda), parc.č. 376 (orná půda), parc.č. 377 (orná půda), parc.č. 1021/1 (ostat.pl./ostat.komunikace), parc.č. 1021/2 (travní p.), parc.č. 1021/9

(ostat.pl./ostat.komunikace), parc.č. 1023/1 (travní p.), parc.č. 1023/2 (vodní pl./tok přirozený), parc.č. 1024/1 (orná půda), parc.č. 1024/2 (travní p.),

obec Prádlo k.ú. Prádlo KN parc.č. 63 (lesní poz), parc.č. 64 (travní p.), parc.č. 68 (travní p.), parc.č. 69/2 (travní p.), parc.č. 69/4 (travní p.), parc.č. 69/5 (travní p.), parc.č. 109 (orná půda), parc.č. 114/1 (orná půda), parc.č. 126 (orná půda), parc.č. 154/1 (orná půda), parc.č. 154/33 (orná půda), parc.č. 154/35 (orná půda), parc.č. 154/40 (orná půda), parc.č. 154/42 (orná půda), parc.č. 154/43 (orná půda), parc.č. 154/44 (orná půda), parc.č. 154/45 (orná půda), parc.č. 154/51 (orná půda), parc.č. 172/2 (orná půda), parc.č. 172/37 (orná půda), parc.č. 172/38 (orná půda), parc.č. 172/39 (orná půda), parc.č. 420/3 (ostat.pl./ostat.komunikace), parc.č. 421 (ostat.pl./silnice), parc.č. 423 (ostat.pl./ostat.komunikace),

obec Přeštice k.ú. Přeštice KN parc.č. 995/2 (orná půda), parc.č. 1008 (lesní poz), parc.č. 1011/1 (lesní poz), parc.č. 1011/2 (lesní poz), parc.č. 1016/9 (lesní poz), parc.č. 1016/50 (lesní poz), parc.č. 1016/65 (orná půda), parc.č. 1318/3 (ostat.pl./ostat.komunikace), parc.č. 1325/13 (vodní pl./tok přirozený), parc.č. 2279 (orná půda), parc.č. 2280 (orná půda), parc.č. 2281 (orná půda), parc.č. 2282 (orná půda), parc.č. 2283 (orná půda), parc.č. 2284 (ostat.pl./ostat.komunikace), parc.č. 2285 (orná půda), parc.č. 2286 (orná půda), parc.č. 2287 (ostat.pl./ostat.komunikace), parc.č. 2296 (orná půda), parc.č. 2297 (orná půda), parc.č. 2298 (orná půda), parc.č. 2304 (ostat.pl./jiná plocha), parc.č. 2347 (vodní pl./tok umělý), parc.č. 2350 (travní p.), parc.č. 2351 (vodní pl./tok umělý), parc.č. 2352 (travní p.), parc.č. 2355 (ostat.pl./zeleň), parc.č. 2356 (travní p.), parc.č. 2358 (ostat.pl./zeleň), parc.č. 2361 (ostat.pl./ostat.komunikace), parc.č. 2363 (travní p.), parc.č. 2364 (travní p.), parc.č. 2365 (travní p.), parc.č. 2424 (ostat.pl./ostat.komunikace), parc.č. 2454 (vodní pl./tok přirozený),

obec Radomyšl k.ú. Radomyšl KN parc.č. 1/1 (travní p.), parc.č. 1/5 (travní p.), parc.č. 2/2 (vodní pl./tok umělý), parc.č. 2/4 (vodní pl./tok umělý), parc.č. 52/24 (travní p.), parc.č. 62/5 (orná půda), parc.č. 62/8 (orná půda), parc.č. 67 (orná půda), parc.č. 69 (orná půda), parc.č. 70 (orná půda), parc.č. 72/1 (orná půda), parc.č. 73 (orná půda), parc.č. 81/4 (orná půda), parc.č. 81/12 (orná půda), parc.č. 84 (orná půda), parc.č. 94/6 (travní p.), parc.č. 97/4 (orná půda), parc.č. 97/5 (orná půda), parc.č. 97/7 (orná půda), parc.č. 97/12 (orná půda), parc.č. 101/16 (ostat.pl./neplodná půda), parc.č. 101/20 (ostat.pl./neplodná půda), parc.č. 285/2 (orná půda), parc.č. 286/2 (ostat.pl./jiná plocha), parc.č. 286/3 (ostat.pl./jiná plocha), parc.č. 287/5 (travní p.), parc.č. 287/20 (ostat.pl./ostat.komunikace), parc.č. 287/21 (travní p.), parc.č. 287/22 (travní p.), parc.č. 287/23 (ostat.pl./ostat.komunikace), parc.č. 287/24 (ostat.pl./ostat.komunikace), parc.č. 287/27 (travní p.), parc.č. 287/28 (travní p.), parc.č. 287/29 (travní p.), parc.č. 287/34 (travní p.), parc.č. 287/45 (vodní pl./tok umělý), parc.č. 287/50 (travní p.), parc.č. 287/53 (travní p.), parc.č. 287/55 (travní p.), parc.č. 293/1 (orná půda), parc.č. 293/2 (orná půda), parc.č. 294/10 (ostat.pl./ostat.komunikace), parc.č. 294/13 (ostat.pl./neplodná půda), parc.č. 294/14 (ostat.pl./neplodná půda), parc.č. 296/1 (vodní pl./zamokřená pl), parc.č. 1382/1(ostat.pl./silnice), parc.č. 1382/11 (ostat.pl./silnice), parc.č. 1382/12 (ostat.pl./silnice), parc.č. 1387/1 (ostat.pl./silnice), parc.č. 1387/4 (ostat.pl./ostat.komunikace), parc.č.1431 (ostat.pl./dráha), parc.č. 1434/1 (ostat.pl./ostat.komunikace), parc.č. 1437/1 (vodní pl./tok umělý), parc.č. 1437/2 (vodní pl./tok umělý), parc.č. 1437/5 (vodní pl./tok umělý), parc.č. 1437/6 (vodní pl./tok umělý),

obec Rovná k.ú. Rovná u Strakonic KN parc.č. 207/17 (orná půda), parc.č. 207/20 (orná půda), parc.č. 240 (orná půda), parc.č. 260 (orná půda), parc.č. 265 (orná půda), parc.č. 266 (orná půda), parc.č. 270 (orná půda), parc.č. 271 (travní p.), parc.č. 277 (orná půda), parc.č. 280/1 (orná půda), parc.č. 280/2 (orná půda), parc.č. 281 (orná půda), parc.č. 372/1 (orná půda), parc.č. 372/7 (orná půda), parc.č. 372/12 (orná půda), parc.č. 372/17 (orná půda), parc.č. 372/18 (orná půda), parc.č. 398/2 (orná půda), parc.č. 401/4 (ostat.pl./neplodná půda), parc.č. 407/1 (orná půda), parc.č. 407/5 (orná půda), parc.č. 407/6 (orná půda), parc.č. 408/2 (ostat.pl./neplodná půda), parc.č. 408/4 (ostat.pl./neplodná půda), parc.č. 412/3 (travní p.), parc.č. 412/4 (vodní pl./tok umělý), parc.č. 412/29 (travní p.), parc.č. 414/7 (orná půda), parc.č. 414/9 (orná půda), parc.č. 414/10 (travní p.), parc.č. 414/11 (orná půda), parc.č. 414/12 (orná půda), parc.č. 414/16 (orná půda), parc.č. 441 (orná půda), parc.č. 445/1 (orná půda), parc.č. 445/15 (orná půda), parc.č. 445/17 (orná půda), parc.č. 445/18 (orná půda), parc.č. 498/7 (travní p.), parc.č. 504 (orná půda), parc.č. 507/1 (orná půda), parc.č. 507/2 (ostat.pl./jiná plocha), parc.č. 507/3 (ostat.pl./jiná plocha), parc.č. 507/4 (ostat.pl./jiná plocha), parc.č. 507/5 (orná půda), parc.č. 507/6 (orná půda), parc.č. 507/7 (orná půda), parc.č. 507/8 (orná půda), parc.č. 517/2 (travní p.), parc.č. 518/1 (orná půda), parc.č. 519/1 (orná půda), parc.č. 519/2 (ostat.pl./neplodná půda), parc.č. 519/3 (ostat.pl./neplodná půda), parc.č. 520/2 (ostat.pl./neplodná půda), parc.č. 520/3 (ostat.pl./neplodná půda), parc.č. 529/9 (orná půda), parc.č. 605/5 (ostat.pl./neplodná půda), parc.č. 605/6 (ostat.pl./neplodná půda), parc.č. 605/7 (ostat.pl./neplodná půda), parc.č. 605/9 (ostat.pl./neplodná půda), parc.č. 605/12 (ostat.pl./neplodná půda), parc.č. 606/16 (orná půda), parc.č. 606/21 (orná půda), parc.č. 606/22 (orná půda), parc.č. 606/23 (orná půda), parc.č. 606/24 (orná půda), parc.č. 606/25 (orná půda), parc.č. 635/11 (ostat.pl./ostat.komunikace), parc.č. 635/13 (ostat.pl./ostat.komunikace), parc.č. 635/14 (ostat.pl./ostat.komunikace), parc.č. 638/1 (ostat.pl./silnice), parc.č. 654/1 (ostat.pl./ostat.komunikace), parc.č. 654/2 (ostat.pl./ostat.komunikace), parc.č. 654/3 (ostat.pl./ostat.komunikace), parc.č. 658/1 (ostat.pl./ostat.komunikace),

obec Řepice k.ú. Řepice KN parc.č. 392/1 (lesní poz), parc.č. 400/1 (orná půda), parc.č. 400/2 (orná půda), parc.č. 400/13 (orná půda), parc.č. 400/14 (orná půda), parc.č. 400/15 (orná půda), parc.č. 400/16 (orná půda), parc.č. 400/17 (orná půda), parc.č. 400/18 (orná půda), parc.č. 400/19 (orná půda), parc.č. 400/20 (orná půda), parc.č. 402 (ostat.pl./ostat.komunikace), parc.č. 404/2 (orná půda),

obec Čejetice k.ú. Sedlíkovice KN parc.č. 46/1 (orná půda), parc.č. 46/3 (orná půda), parc.č. 46/8 (orná půda), parc.č. 46/10 (orná půda), parc.č. 46/12 (orná půda), parc.č. 46/14 (orná půda), parc.č. 53/7 (orná půda), parc.č. 53/8 (orná půda), parc.č. 103/1 (orná půda), parc.č. 103/3 (orná půda), parc.č. 103/5 (orná půda), parc.č. 103/6 (orná půda), parc.č. 103/7

(orná půda), parc.č. 106 (orná půda), parc.č. 108 (orná půda), parc.č. 115 (orná půda), parc.č. 118 (ostat.pl./neplodná půda), parc.č. 127 (orná půda), parc.č. 128 (orná půda), parc.č. 130 (orná půda), parc.č. 144 (orná půda), parc.č. 232/3 (orná půda), parc.č. 244/3 (orná půda), parc.č. 248/1 (orná půda), parc.č. 327/2 (ostat.pl./ostat.komunikace), parc.č. 329/4 (ostat.pl./ostat.komunikace), parc.č. 329/5 (ostat.pl./ostat.komunikace), parc.č. 337/1 (ostat.pl./silnice),

obec Čejetice k.ú. Sedliště u Mladějovic KN parc.č. 503 (ostat.pl./ostat.komunikace), parc.č. 504 (orná půda), parc.č. 505 (orná půda), parc.č. 509 (ostat.pl./neplodná půda), parc.č. 510 (ostat.pl./ostat.komunikace), parc.č. 511 (ostat.pl./neplodná půda), parc.č. 512 (ostat.pl./neplodná půda), parc.č. 513 (zahrada),

obec Skočice k.ú. Skočice KN parc.č. 192/1 (orná půda), parc.č. 192/2 (orná půda), parc.č. 194/1 (ostat.pl./jiná plocha), parc.č. 197/1 (orná půda), parc.č. 221/1 (travní p.), parc.č. 221/2 (vodní pl./tok umělý), parc.č. 224/3 (travní p.), parc.č. 224/4 (ostat.pl./ostat.komunikace), parc.č. 224/8 (travní p.), parc.č. 227/3 (travní p.), parc.č. 227/5 (travní p.), parc.č. 227/6 (travní p.), parc.č. 227/7 (travní p.), parc.č. 227/8 (travní p.), parc.č. 227/9 (travní p.), parc.č. 230/1 (orná půda), parc.č. 230/2 (orná půda), parc.č. 244/1 (vodní pl./tok umělý), parc.č. 259/4 (orná půda), parc.č. 259/5 (orná půda), parc.č. 259/6 (orná půda), parc.č. 259/7 (orná půda), parc.č. 260/2 (travní p.), parc.č. 260/4 (vodní pl./tok umělý), parc.č. 260/8 (travní p.), parc.č. 347/1 (ostat.pl./ostat.komunikace), parc.č. 348/1 (ostat.pl./ostat.komunikace), parc.č. 350 (ostat.pl./ostat.komunikace), parc.č. 353 (ostat.pl./ostat.komunikace), parc.č. 355 (ostat.pl./silnice),

obec Slaník k.ú. Slaník KN parc.č. 178/1 (orná půda), parc.č. 179/7 (vodní pl./tok umělý), parc.č. 179/8 (vodní pl./tok umělý), parc.č. 179/11 (vodní pl./tok umělý), parc.č. 179/12 (vodní pl./tok umělý), parc.č. 186 (orná půda), parc.č. 187/5 (orná půda), parc.č. 187/6 (orná půda), parc.č. 187/7 (orná půda), parc.č. 187/8 (orná půda), parc.č. 189 (orná půda), parc.č. 204/1 (ostat.pl./jiná plocha), parc.č. 204/2 (ostat.pl./jiná plocha), parc.č. 206(ostat.pl./jiná plocha), parc.č. 209/3 (ostat.pl./neplodná půda), parc.č. 211/3 (orná půda), parc.č. 211/5 (orná půda), parc.č. 211/6 (orná půda), parc.č. 211/8 (orná půda), parc.č. 220/2 (orná půda), parc.č. 222 (orná půda), parc.č. 223 (orná půda), parc.č. 227 (orná půda), parc.č. 229 (orná půda), parc.č. 230 (orná půda), parc.č. 246/1 (orná půda), parc.č. 246/4 (orná půda), parc.č. 246/5 (orná půda), parc.č. 253/37 (orná půda), parc.č. 277/2 (orná půda), parc.č. 282 (orná půda), parc.č. 283/43 (orná půda), parc.č. 283/44 (orná půda), parc.č. 283/47 (orná půda), parc.č. 283/48 (orná půda), parc.č. 283/51 (orná půda), parc.č. 285 (orná půda), parc.č. 286/2 (orná půda), parc.č. 289 (orná půda), parc.č. 290 (orná půda), parc.č. 305/5 (orná půda), parc.č. 305/9 (orná půda), parc.č. 307/2 (travní p.), parc.č. 308 (travní p.), parc.č. 309 (travní p.), parc.č. 310 (travní p.), parc.č. 312/3 (travní p.), parc.č. 312/17 (orná půda), parc.č. 312/19 (orná půda), parc.č. 312/26 (travní p.), parc.č. 312/32 (travní p.), parc.č. 312/34 (travní p.), parc.č. 312/38 (travní p.), parc.č. 312/41 (travní p.), parc.č. 312/44 (travní p.), parc.č. 312/45 (travní p.), parc.č. 313 (travní p.), parc.č. 318/2 (travní p.), parc.č. 323 (travní p.), parc.č. 329/2 (orná půda), parc.č. 330/1 (orná půda), parc.č. 330/13 (orná půda), parc.č. 330/14 (orná půda), parc.č. 332/1 (orná půda), parc.č. 332/2 (orná půda), parc.č. 377/1 (ostat.pl./silnice), parc.č. 378 (orná půda), parc.č. 379/16 (ostat.pl./silnice), parc.č. 379/21 (ostat.pl./silnice), parc.č. 379/22 (ostat.pl./silnice), parc.č. 379/23 (ostat.pl./silnice), parc.č. 379/25 (ostat.pl./silnice), parc.č. 379/27 (ostat.pl./silnice), parc.č. 395/1 (vodní pl./tok přirozený),

obec Slatina k.ú. Slatina u Horažďovic KN parc.č. 84/3 (travní p.), parc.č. 84/7 (travní p.), parc.č. 84/8 (travní p.), parc.č. 84/20 (vodní pl./tok umělý), parc.č. 84/21 (vodní pl./tok umělý), parc.č. 84/36 (travní p.), parc.č. 84/37 (travní p.), parc.č. 104 (ostat.pl./neplodná půda), parc.č. 106 (travní p.), parc.č. 108/1 (ostat.pl./neplodná půda), parc.č. 128 (orná půda), parc.č. 130 (orná půda), parc.č. 135/15 (orná půda), parc.č. 135/16 (travní p.), parc.č. 135/17 (orná půda), parc.č. 135/18 (orná půda), parc.č. 135/19 (orná půda), parc.č. 136 (orná půda), parc.č. 137 (orná půda), parc.č. 138 (orná půda), parc.č. 206/1 (orná půda), parc.č. 206/2 (ostat.pl./neplodná půda), parc.č. 206/3 (orná půda), parc.č. 206/4 (orná půda), parc.č. 206/5 (orná půda), parc.č. 206/9(orná půda), parc.č. 2029/1 (orná půda), parc.č. 2029/18 (orná půda), parc.č. 2032 (orná půda), parc.č. 2040/2 (vodní pl./zamokřená pl.), parc.č. 2041 (orná půda), parc.č. 2044 (orná půda), parc.č. 2046/1 (travní p.), parc.č. 2046/5 (orná půda), parc.č. 2046/32 (ostat.pl./neplodná půda), parc.č. 2046/34 (vodní pl./tok umělý), parc.č. 2046/58 (orná půda), parc.č. 2046/59 (orná půda), parc.č. 2046/61 (orná půda), parc.č. 2046/62 (orná půda), parc.č. 2046/63 (orná půda), parc.č. 2046/64 (orná půda), parc.č. 2046/65 (orná půda), parc.č. 2046/66 (orná půda), parc.č. 2046/67 (orná půda), parc.č. 2046/68 (orná půda), parc.č. 2046/70 (vodní pl./tok umělý), parc.č. 2047/1 (ostat.pl./jiná plocha), parc.č. 2049 (ostat.pl./silnice), parc.č. 2051 (ostat.pl./ostat.komunikace), parc.č. 2053 (ostat.pl./ostat.komunikace),

obec Velký Bor k.ú. Slivonice KN parc.č. 146/1 (orná půda), parc.č. 161 (ostat.pl./sport. a rekr.pl.), parc.č. 165/3 (ostat.pl./neplodná půda), parc.č. 188/5 (orná půda), parc.č. 188/6 (orná půda), parc.č. 200 (lesní poz), parc.č. 201 (lesní poz), parc.č. 202 (lesní poz), parc.č. 203/1 (orná půda), parc.č. 204 (orná půda), parc.č. 205 (travní p.), parc.č. 206 (orná půda), parc.č. 207 (orná půda), parc.č. 208 (orná půda), parc.č. 211 (orná půda), parc.č. 223/2 (orná půda), parc.č. 226/2 (ostat.pl./jiná plocha), parc.č. 226/3 (ostat.pl./jiná plocha), parc.č. 228/1 (travní p.), parc.č. 228/4 (ostat.pl./jiná plocha), parc.č. 228/5 (ostat.pl./jiná plocha), parc.č. 234 (orná půda), parc.č. 235 (orná půda), parc.č. 240 (orná půda), parc.č. 241 (orná půda), parc.č. 243 (orná půda), parc.č. 246 (orná půda), parc.č. 248 (orná půda), parc.č. 273 (orná půda), parc.č. 274 (orná půda), parc.č. 275 (orná půda), parc.č. 307 (orná půda), parc.č. 308 (orná půda), parc.č. 309 (orná půda), parc.č. 310 (orná půda), parc.č. 312/2 (orná půda), parc.č. 312/3 (orná půda), parc.č. 312/6 (orná půda), parc.č. 312/8 (orná půda), parc.č. 312/11 (orná půda), parc.č. 797/1 (ostat.pl./silnice), parc.č. 809/1 (ostat.pl./ostat.komunikace), parc.č. 810/1 (ostat.pl./ostat.komunikace),

obec Neurazy k.ú. Soběsuky u Nepomuka KN parc.č. 256/4 (travní p.), parc.č. 256/26 (travní p.), parc.č. 257/3 (travní p.), parc.č. 257/4 (travní p.), parc.č. 1305/1 (vodní pl./tok přirozený),

obec Stožice k.ú. Stožice KN parc.č. 1102/1 (orná půda), parc.č. 1119 (ostat.pl./jiná plocha), parc.č. 1120 (ostat.pl./silnice), parc.č. 1129 (orná půda), parc.č. 1131 (orná půda), parc.č. 1133 (orná půda), parc.č. 1134 (orná půda), parc.č. 1135 (orná půda), parc.č. 1136 (orná půda), parc.č. 1137 (ostat.pl./ostat.komunikace), parc.č. 1141/1 (orná půda), parc.č. 1143 (vodní pl./tok umělý), parc.č. 1144 (travní p.), parc.č. 1146 (orná půda), parc.č. 1151 (ostat.pl./ostat.komunikace),

ODST KN parc.č. st. 56 (zast.plocha a nádvoří), 73/18 (orná půda), parc.č. 88 (travní p.), parc.č. 89/3 (travní p.), parc.č. 89/4) (ostatní plocha/jiná plocha), parc.č. 91/1 (zahrada), parc.č. 91/2 (zahrada), parc.č. 91/3 (zahrada), parc.č. st.107 (zast.plocha a nádvoří), parc.č. st.108 (zast.plocha a nádvoří), parc.č. 406/9 (ostatní plocha/manipulační plocha), parc.č. 406/10 (ostatní plocha/manipulační plocha), parc.č. 421/7 (ostatní plocha/manipulační plocha), parc.č. 421/8 (ostatní plocha/manipulační plocha), parc.č. 421/9 (ostat.pl./manip.plocha), parc.č. 421/10 (ostatní plocha/manipulační plocha), parc.č. 421/11 (ostatní plocha/manipulační plocha), parc.č. 452/5 (orná půda), parc.č. 489/7 (ostatní plocha/ostatní komunikace), parc.č. 1073 (vodní plocha/koryto vodního toku), parc.č. 1089 (travní p.), parc.č. 1090 (travní p.), parc.č. 1091/1 (ostatní plocha/ostatní komunikace), parc.č. 1091/2 (ostatní plocha/ostatní komunikace), parc.č. 1093 (orná půda), parc.č. 1094 (travní p.), parc.č. 1096 (orná půda), parc.č. 1097 (orná půda), parc.č. 1098 (travní p.), parc.č. 1101 (orná půda), parc.č. 1111/1 (ostatní plocha/ostatní komunikace), parc.č. 1111/3 (ostatní plocha/jiná plocha), parc.č. 1112/2 (ostat.pl./jiná plocha), parc.č. 1112/3 (ostat.pl./jiná plocha), parc.č. 1113/4 (orná půda), parc.č. 1113/5 (orná půda), parc.č. 1114 (orná půda), parc.č. 1115 (ostat.pl./jiná plocha), parc.č. 1116 (ostatní plocha/jiná plocha),

obec Střížovice k.ú. Střížovice u Plzně KN parc.č. 2120 (orná půda), parc.č. 2121 (orná půda), parc.č. 2122 (orná půda), parc.č. 2123 (orná půda), parc.č. 2124 (orná půda), parc.č. 2125 (orná půda), parc.č. 2126 (orná půda), parc.č. 2127 (orná půda), parc.č. 2136 (ostat.pl./ostat.komunikace), parc.č. 2137 (orná půda), parc.č. 2138 (orná půda), parc.č. 2139 (orná půda), parc.č. 2140 (orná půda), parc.č. 2141 (orná půda), parc.č. 2142 (orná půda), parc.č. 2143 (orná půda), parc.č. 2144 (orná půda), parc.č. 2145 (orná půda), parc.č. 2146 (orná půda), parc.č. 2148 (orná půda), parc.č. 2149 (orná půda), parc.č. 2150 (orná půda), parc.č. 2462 (vodní pl./tok umělý), parc.č. 2518 (orná půda), parc.č. 2519 (orná půda), parc.č. 2520 (orná půda), parc.č. 2521 (orná půda), parc.č. 2522 (orná půda), parc.č. 2523 (orná půda), parc.č. 2525 (orná půda), parc.č. 2527 (orná půda), parc.č. 2528 (orná půda), parc.č. 2529 (travní p.), parc.č. 2530 (orná půda), parc.č. 2533 (orná půda), parc.č. 2536 (orná půda), parc.č. 2542 (ostat.pl./ostat.komunikace), parc.č. 2543 (travní p.), parc.č. 2573 (ostat.pl./ostat.komunikace), parc.č. 2575 (ostat.pl./ostat.komunikace), parc.č. 2576 (travní p.), parc.č. 2578 (travní p.), parc.č. 2580 (travní p.), parc.č. 2582 (travní p.), parc.č. 2584 (travní p.), parc.č. 2587 (travní p.), parc.č. 2589 (travní p.), parc.č. 2590 (travní p.), parc.č. 2593 (travní p.), parc.č. 2598 (travní p.), parc.č. 2601 (travní p.), parc.č. 2604 (travní p.), parc.č. 2605 (orná půda), parc.č. 2608 (travní p.), parc.č. 2609 (orná půda), parc.č. 2612 (travní p.), parc.č. 2613 (orná půda), parc.č. 2614 (orná půda), parc.č. 2617 (travní p.), parc.č. 2619 (orná půda), parc.č. 2623 (orná půda), parc.č. 2626 (orná půda), parc.č. 2631 (travní p.), parc.č. 2633 (travní p.), parc.č. 2636 (travní p.), parc.č. 2638 (travní p.), parc.č. 2640 (travní p.), parc.č. 2642 (travní p.), parc.č. 2644 (travní p.), parc.č. 2646 (travní p.), parc.č. 2648 (travní p.), parc.č. 2650 (travní p.), parc.č. 2652 (travní p.), parc.č. 2654 (travní p.), parc.č. 2656 (orná půda), parc.č. 2657 (orná půda), parc.č. 2659 (orná půda), parc.č. 2661 (orná půda), parc.č. 2667 (ostat.pl./silnice), parc.č. 2938 (orná půda), parc.č. 2942 (orná půda), parc.č. 2945 (orná půda), parc.č. 2948 (orná půda), parc.č. 2951 (orná půda), parc.č. 2956 (ostat.pl./ostat.komunikace), parc.č. 2958 (orná půda), parc.č. 2959 (travní p.), parc.č. 2960 (travní p.), parc.č. 2961 (travní p.), parc.č. 2962 (orná půda), parc.č. 2963 (travní p.), parc.č. 2964 (travní p.), parc.č. 2966 (travní p.), parc.č. 2967 (travní p.), parc.č. 2969 (travní p.), parc.č. 2970 (travní p.), parc.č. 2972 (travní p.), parc.č. 2973 (travní p.), parc.č. 2975 (travní p.), parc.č. 2976 (travní p.), parc.č. 2978 (travní p.), parc.č. 2979 (travní p.), parc.č. 2982 (travní p.),parc.č. 2985 (travní p.), parc.č. 2988 (travní p.), parc.č. 2991 (travní p.), parc.č. 2995 (travní p.), parc.č. 2998 (travní p.), parc.č. 3001 (travní p.), parc.č. 3004 (travní p.), parc.č. 3007 (travní p.), parc.č. 3010 (travní p.), parc.č. 3013 (travní p.), parc.č. 3016 (travní p.), parc.č. 3022 (travní p.), parc.č. 3027 (travní p.), parc.č. 3030 (travní p.), parc.č. 3090 (ostat.pl./silnice),

obec Svéradice k.ú. Svéradice KN parc.č. 3728 (lesní poz), parc.č. 3729 (orná půda), parc.č. 3730 (orná půda), parc.č. 3731 (orná půda), parc.č. 3737 (orná půda), parc.č. 3738 (orná půda), parc.č. 3739 (ostat.pl./jiná plocha), parc.č. 3760 (orná půda), parc.č. 3768 (ostat.pl./jiná plocha), parc.č. 3769 (orná půda), parc.č. 3772 (orná půda), parc.č. 3773 (orná půda), parc.č. 3774 (ostat.pl./jiná plocha), parc.č. 3779 (orná půda), parc.č. 3784 (orná půda), parc.č. 3946 (orná půda), parc.č. 4066 (ostat.pl./silnice), parc.č. 4073 (ostat.pl./ostat.komunikace), parc.č. 4105 (ostat.pl./jiná plocha),

obec Truskovice k.ú. Truskovice KN, parc.č. 1010 (orná půda), parc.č. 1022 (ovoc. sad), parc.č. 1028 (orná půda), parc.č. 1032 (orná půda), parc.č. 1036 (orná půda), parc.č. 1037 (ovoc. sad), parc.č. 1040 (ovoc. sad), parc.č. 1041 (ovoc. sad), parc.č. 1052 (ovoc. sad), parc.č. 1305 (orná půda), parc.č. 1307 (orná půda), parc.č. 1309 (ostat.pl./neplodná půda), parc.č. 1383 (ostat.pl./neplodná půda), parc.č. 1385 (ostat.pl./jiná plocha), parc.č. 1386 (ostat.pl./neplodná půda), parc.č. 1387 (orná půda), parc.č. 1389 (orná půda), parc.č. 1392 (ostat.pl./neplodná půda), parc.č. 1393 (ostat.pl./neplodná půda), parc.č. 1485 (vodní pl./tok přirozený), parc.č. 1550 (ostat.pl./ostat.komunikace), parc.č. 1554 (ostat.pl./silnice), parc.č. 1556 (ostat.pl./ostat.komunikace), parc.č. 1562 (ostat.pl./ostat.komunikace), parc.č. 1563 (ostat.pl./ostat.komunikace), parc.č. 1567 (vodní pl./rybník), parc.č. 1576 (vodní pl./tok přirozený),

obec Třebohostice k.ú. Třebohostice KN parc.č. 3325 (orná půda)

obec Chanovice k.ú. Újezd u Chanovic KN parc.č. 2/3 (ostat.pl./ostat.komunikace), parc.č. 250/1 (ostat.pl./ostat.komunikace), parc.č. 250/2 (ostat.pl./ostat.komunikace), parc.č. 250/3 (ostat.pl./ostat.komunikace), parc.č. 251 (orná půda), parc.č. 253 (orná půda), parc.č. 255/1 (orná půda), parc.č. 255/8 (orná půda), parc.č. 255/10 (orná půda),

parc.č. 255/12 (orná půda), parc.č. 255/13 (orná půda), parc.č. 255/14 (orná půda), parc.č. 255/15 (orná půda), parc.č. 265/1 (ostat.pl./neplodná půda), parc.č. 269 (travní p.), parc.č. 270 (travní p.), parc.č. 272 (ostat.pl./neplodná půda), parc.č. 279/20 (travní p.), parc.č. 279/21 (travní p.), parc.č. 279/23 (travní p.), parc.č. 279/24 (travní p.), parc.č. 279/25 (travní p.), parc.č. 279/39 (travní p.), parc.č. 279/46 (travní p.), parc.č. 282/1 (ostat.pl./neplodná půda), parc.č. 282/2 (ostat.pl./neplodná půda), parc.č. 282/3 (ostat.pl./neplodná půda), parc.č. 282/4 (ostat.pl./neplodná půda), parc.č. 291 (orná půda), parc.č. 292/2 (ostat.pl./neplodná půda), parc.č. 294 (ostat.pl./neplodná půda), parc.č. 302/1 (orná půda), parc.č. 302/2 (orná půda), parc.č. 302/3 (orná půda), parc.č. 512 (travní p.), parc.č. 516/1 (lesní poz), parc.č. 516/2 (lesní poz), parc.č. 517 (orná půda), parc.č. 518 (travní p.), parc.č. 519 (orná půda), parc.č. 522/1 (orná půda), parc.č. 573 (orná půda), parc.č. 574 (orná půda), parc.č. 575 (orná půda), parc.č. 576 (orná půda), parc.č. 577 (ostat.pl./neplodná půda), parc.č. 593/6 (orná půda), parc.č. 593/7 (orná půda), parc.č. 593/20 (orná půda), parc.č. 593/47 (orná půda), parc.č. 593/49 (orná půda), parc.č. 598 (lesní poz), parc.č. 601 (ostat.pl./neplodná půda), parc.č. 603 (orná půda), parc.č. 604 (ostat.pl./neplodná půda), parc.č. 605 (ostat.pl./neplodná půda), parc.č. 606 (orná půda), parc.č. 613 (ostat.pl./ostat.komunikace), parc.č. 617/1 (ostat.pl./ostat.komunikace),

obec Blovice k.ú. Vlčice u Blovic KN parc.č. 1339 (orná půda), parc.č. 1340 (orná půda), parc.č. 1341 (orná půda), parc.č. 1370 (orná půda), parc.č. 1371 (ostat.pl./neplodná půda), parc.č. 1372 (ostat.pl./neplodná půda), parc.č. 1424 (ostat.pl./ostat.komunikace),

obec Vlčtejn k.ú. Vlčtejn KN parc.č. 189/20 (orná půda), parc.č. 189/21 (orná půda),parc.č. 189/22 (orná půda), parc.č. 189/23 (orná půda), parc.č. 189/31 (orná půda), parc.č. 191/10 (travní p.), parc.č. 207 (travní p.), parc.č. 208/1 (ostat.pl./neplodná půda), parc.č. 208/4 (ostat.pl./neplodná půda), parc.č. 208/5 (ostat.pl./neplodná půda), parc.č. 208/6 (ostat.pl./neplodná půda), parc.č. 209/1 (ostat.pl./neplodná půda), parc.č. 209/2 (ostat.pl./neplodná půda), parc.č. 217/1 (travní p.), parc.č. 217/12 (travní p.), parc.č. 219 (travní p.), parc.č. 220 (travní p.), parc.č. 222/1 (travní p.), parc.č. 223/6 (orná půda), parc.č. 223/24 (orná půda), parc.č. 223/25 (orná půda), parc.č. 223/27 (orná půda), parc.č. 226/3 (orná půda), parc.č. 226/4 (orná půda), parc.č. 226/5 (orná půda), parc.č. 226/6 (orná půda), parc.č. 354/2 (travní p.), parc.č. 354/6 (travní p.), parc.č. 389 (travní p.), parc.č. 393 (travní p.), parc.č. 394/17 (travní p.), parc.č. 394/18 (travní p.), parc.č. 394/21 (travní p.), parc.č. 394/23 (travní p.), parc.č. 398/1 (travní p.), parc.č. 398/2 (travní p.), parc.č. 399 (travní p.), parc.č. 400/1 (travní p.), parc.č. 400/2 (travní p.), parc.č. 401 (travní p.), parc.č. 402 (travní p.), parc.č. 457/15 (ostat.pl./ostat.komunikace), parc.č. 458 (ostat.pl./ostat.komunikace), parc.č. 466/6 (ostat.pl./ostat.komunikace), parc.č. 466/32 (ostat.pl./ostat.komunikace),

obec Vodňany k.ú. Vodňany KN parc.č. 1200/1 (orná půda), parc.č. 1200/3 (ostat.pl./jiná plocha), parc.č. 1200/10 (ostat.pl./jiná plocha), parc.č. 1200/34 (orná půda), parc.č. 1200/50 (orná půda), parc.č. 1200/52 (orná půda), parc.č. 1200/53 (orná půda), parc.č. 1200/57 (orná půda), parc.č. 1200/58 (orná půda), parc.č. 1200/59 (orná půda), parc.č. 1200/60 (orná půda), parc.č. 1200/61 (orná půda), parc.č. 1200/62 (orná půda), parc.č. 1200/63 (orná půda), parc.č. 1200/65 (orná půda), parc.č. 1245 (orná půda), parc.č. 1246/1 (vodní pl./zamokřená pl.), parc.č. 1246/2 (vodní pl./tok umělý), parc.č. 1246/3 (vodní pl./zamokřená pl.), parc.č. 1246/4 (vodní pl./tok umělý), parc.č. 1246/13 (vodní pl./zamokřená pl.), parc.č. 1250/2 (orná půda), parc.č. 1260/4 (orná půda), parc.č. 1262/2 (orná půda), parc.č. 1263/1 (orná půda), parc.č. 1263/2 (orná půda), parc.č. 1264/1 (orná půda), parc.č. 1264/34 (orná půda), parc.č. 1264/35 (orná půda), parc.č. 1264/36 (orná půda), parc.č. 1264/37 (orná půda), parc.č. 1264/38 (orná půda), parc.č. 1264/39 (orná půda), parc.č. 1264/41 (orná půda), parc.č. 1264/42 (orná půda), parc.č. 1264/43 (orná půda), parc.č. 1264/44 (orná půda), parc.č. 1264/45 (orná půda), parc.č. 1264/46 (orná půda), parc.č. 1264/48 (orná půda), parc.č. 1264/52 (orná půda), parc.č. 1264/70 (orná půda), parc.č. 1265/9 (ostat.pl./ostat.komunikace), parc.č. 1265/70 (ostat.pl./ostat.komunikace), parc.č. 1265/71 (ostat.pl./ostat.komunikace), parc.č. 1265/73 (ostat.pl./manipulační pl.), parc.č. 1266/1 (orná půda), parc.č. 1266/2 (orná půda), parc.č. 1267 (orná půda), parc.č. 1268/2 (orná půda), parc.č. 1269/1 (orná půda), parc.č. 1269/2 (orná půda), parc.č. 1270/1 (orná půda), parc.č. 1272 (orná půda), parc.č. 1303/2 (travní p.), parc.č. 1327/7 (orná půda), parc.č. 1333/4 (travní p.), parc.č. 1335/1 (lesní poz), parc.č. 1356/3 (lesní poz), parc.č. 1358/1 (vodní pl./rybník), parc.č. 1507 (orná půda), parc.č. 1784/3 (ostat.pl./ostat.komunikace), parc.č. 1784/4 (ostat.pl./ostat.komunikace), parc.č. 1784/6 (ostat.pl./ostat.komunikace), parc.č. 1788/11 (ostat.pl./ostat.komunikace), parc.č. 1788/29 (ostat.pl./silnice), parc.č. 1798/3 (ostat.pl./silnice), parc.č. 1801/1 (ostat.pl./ostat.komunikace), parc.č. 1801/4 (ostat.pl./ostat.komunikace), parc.č. 1801/5 (ostat.pl./ostat.komunikace), parc.č. 1802 (ostat.pl./ostat.komunikace), parc.č. 1839/5 (vodní pl./tok přirozený), parc.č. 1855/2 (ostat.pl./dráha), parc.č. 1875 (orná půda), parc.č. 1931/1 (ostat.pl./silnice),

ODSTR KN parc.č. 1264/32 (orná půda), parc.č. 1264/33 (orná půda), parc.č. 1509/1(travní p.), parc.č. 1509/2 (vodní plocha/koryto vodního toku), parc.č. 1509/3 (travní p.),

obec Řenče k.ú. Vodokrty KN parc.č. 366 (orná půda), parc.č. 369/1 (orná půda), parc.č. 369/2 (orná půda), parc.č. 369/3 (orná půda), parc.č. 369/4 (orná půda), parc.č. 370 (orná půda), parc.č. 372 (orná půda), parc.č. 375 (orná půda), parc.č. 376 (orná půda), parc.č. 377 (ostat.pl./jiná plocha), parc.č. 381/1 (ostat.pl./neplodná půda), parc.č. 381/2 (ostat.pl./neplodná půda), parc.č. 382/3 (orná půda), parc.č. 389/1 (orná půda), parc.č. 389/6 (orná půda), parc.č. 396 (orná půda), parc.č. 400 (orná půda), parc.č. 401 (orná půda), parc.č. 402 (orná půda), parc.č. 404/1 (orná půda), parc.č. 404/2 (orná půda), parc.č. 405/1 (ostat.pl./neplodná půda), parc.č. 408 (orná půda), parc.č. 411 (orná půda), parc.č. 413 (ostat.pl./neplodná půda), parc.č. 415/1 (orná půda), parc.č. 415/7 (orná půda), parc.č. 415/9 (orná půda), parc.č. 416 (lesní poz), parc.č. 418/2 (lesní poz), parc.č. 431(orná půda), parc.č. 433 (orná půda), parc.č. 435/1 (orná půda), parc.č. 435/3 (orná půda), parc.č. 435/4 (orná půda), parc.č. 435/6 (orná půda), parc.č. 558/2 (ostat.pl./neplodná půda), parc.č.

558/5 (ostat.pl./neplodná půda), parc.č. 558/6 (ostat.pl./neplodná půda), parc.č. 591 (orná půda), parc.č. 592/1 (orná půda), parc.č. 593 (orná půda), parc.č. 599 (orná půda), parc.č. 601 (orná půda), parc.č. 602 (orná půda), parc.č. 603 (orná půda), parc.č. 606 (orná půda), parc.č. 607 (orná půda), parc.č. 608 (orná půda), parc.č. 621/1 (orná půda), parc.č. 629/6 (orná půda), parc.č. 629/13 (orná půda), parc.č. 629/15 (orná půda), parc.č. 629/17 (orná půda), parc.č. 629/18 (orná půda), parc.č. 629/20 (orná půda), parc.č. 629/24 (orná půda), parc.č. 629/27 (orná půda), parc.č. 629/28 (orná půda), parc.č. 629/29 (orná půda), parc.č. 629/37 (orná půda), parc.č. 636/2 (orná půda), parc.č. 636/5 (orná půda), parc.č. 636/6 (orná půda), parc.č. 636/7 (orná půda), parc.č. 636/8 (orná půda), parc.č. 639 (orná půda), parc.č. 640 (orná půda), parc.č. 641 (orná půda), parc.č. 1030/1 (ostat.pl./silnice), parc.č. 1038/4 (ostat.pl./ostat.komunikace), parc.č. 1038/5 (ostat.pl./ostat.komunikace),

obec Dříteň k.ú. Záblatí KN parc.č. 392/1 (lesní poz), parc.č. 393/1 (ostat.pl./neplodná půda), parc.č. 394/1 (vodní pl./rybník), parc.č. 395/1 (travní p.), parc.č. 395/2 (travní p.), parc.č. 397 (ostat.pl./neplodná půda), parc.č. 401 (travní p.), parc.č. 488/1 (ostat.pl./ostat.komunikace), parc.č. 492/2 (orná půda), parc.č. 492/3 (orná půda), parc.č. 493/1 (lesní poz), parc.č. 493/2 (lesní poz), parc.č. 493/3 (lesní poz), parc.č. 496/1 (ostat.pl./neplodná půda), parc.č. 497/1 (lesní poz), parc.č. 497/4 (lesní poz), parc.č. 497/5 (lesní poz), parc.č. 552/2 (zast. pl.), parc.č. 1086/3 (vodní pl./tok umělý), parc.č. 1086/8 (vodní pl./tok umělý), parc.č. 1086/11 (vodní pl./tok umělý), parc.č. 1086/12 (vodní pl./tok umělý), parc.č. 1098/1 (ostat.pl./ostat.komunikace), parc.č. 3309 (orná půda), parc.č. 3321 (orná půda), parc.č. 3322 (orná půda), parc.č. 3323 (orná půda), parc.č. 3325 (orná půda), parc.č. 3326 (orná půda), parc.č. 3327 (orná půda), parc.č. 3328 (orná půda), parc.č. 3329 (orná půda), parc.č. 3352 (orná půda), parc.č. 3355 (orná půda), parc.č. 3356 (orná půda), parc.č. 3358 (orná půda), parc.č. 3360 (orná půda), parc.č. 3361 (orná půda), parc.č. 3366 (orná půda), parc.č. 3390 (orná půda), parc.č. 3391 (orná půda), parc.č. 3393 (orná půda), parc.č. 3394 (orná půda), parc.č. 3395 (orná půda), parc.č. 3506 (orná půda), parc.č. 3632 (orná půda), parc.č. 3635 (orná půda), parc.č. 3638 (orná půda), parc.č. 3640 (orná půda), parc.č. 3646 (orná půda), parc.č. 3677 (orná půda), parc.č. 3678 (orná půda), parc.č. 3679 (orná půda), parc.č. 3738 (orná půda), parc.č. 3739 (orná půda), parc.č. 3740 (orná půda), parc.č. 3741 (orná půda), parc.č. 3756 (orná půda), parc.č. 3758 (orná půda), parc.č. 3801 (orná půda), parc.č. 3802 (ostat.pl./jiná plocha), parc.č. 3803 (orná půda), parc.č. 3804 (ostat.pl./jiná plocha), parc.č. 3847 (orná půda), parc.č. 3848 (orná půda), parc.č. 3849 (lesní poz), parc.č. 3850 (lesní poz), parc.č. 3916 (orná půda), parc.č. 3917 (orná půda), parc.č. 3918 (orná půda), parc.č. 3956 (orná půda), parc.č. 3957 (ostat.pl./jiná plocha), parc.č. 3961 (lesní poz), parc.č. 3962 (orná půda), parc.č. 3963 (orná půda), parc.č. 3975 (orná půda), parc.č. 3976 (orná půda), parc.č. 3978 (orná půda), parc.č. 3985 (orná půda), parc.č. 3986 (orná půda), parc.č. 4011 (ostat.pl./silnice), parc.č. 4017 (vodní pl./tok umělý), parc.č. 4029 (ostat.pl./ostat.komunikace), parc.č. 4030 (vodní pl./tok umělý), parc.č. 4043 (vodní pl./tok umělý), parc.č. 4077 (ostat.pl./dráha), parc.č. 4089 (ostat.pl./silnice), parc.č. 4092 (vodní pl./tok umělý), parc.č. 4093 (vodní pl./zamokřená pl.), parc.č. 4100 (ostat.pl./ostat.komunikace), parc.č. 4106 (ostat.pl./ostat.komunikace), parc.č. 4108 (ostat.pl./ostat.komunikace), parc.č. 4109 (ostat.pl./ostat.komunikace), parc.č. 4120 (ostat.pl./ostat.komunikace), parc.č. 4156 (ostat.pl./silnice), parc.č. 4157 (ostat.pl./ostat.komunikace), parc.č. 4158 (ostat.pl./ostat.komunikace), parc.č. 4159 (ostat.pl./ostat.komunikace), parc.č. 4182 (vodní pl./tok umělý),

ODSTR KN parc.č. 498/6 (travní p.), parc.č. 498/7 (travní p.), parc.č. 498/8 (travní p.), parc.č. 498/9 (travní p.), parc.č. 498/10 (travní p.), parc.č. 498/11, (travní p.) parc.č. 498/14 (travní p.), parc.č. 511 (ostat.pl./neplodná půda), parc.č. 516 (ostat.pl./jiná plocha), parc.č. 518/1 (travní p.), parc.č. 518/3 (travní p.), parc.č. 518/12 (travní p.), parc.č. 518/13 (travní p.), parc.č. 518/14 (travní p.), parc.č. 518/15 (travní p.), parc.č. 518/16 (travní p.), parc.č. 518/24 (travní p.), parc.č. 518/28 (travní p.), parc.č. 1086/1 (vodní plocha/koryto vodního toku), parc.č. 1086/7 (vodní plocha/koryto vodního toku), parc.č. 1086/10 (vodní plocha/koryto vodního toku), parc.č. 1086/14 (vodní plocha/koryto vodního toku), parc.č. 3544 (orná půda), parc.č. 3547 (orná půda), parc.č. 3548 (orná půda), parc.č. 3549 (orná půda), parc.č. 3550 (orná půda), parc.č. 3783 (travní p.), parc.č. 3785 (orná půda), parc.č. 3786 (orná půda), parc.č. 3787 (orná půda), parc.č. 3789 (orná půda), parc.č. 3790 (orná půda), parc.č. 3791 (orná půda), parc.č. 3792 (orná půda), parc.č. 3793 (orná půda), parc.č. 3794, (orná půda) parc.č. 3840 (orná půda), parc.č. 3842 (orná půda), parc.č. 3844 (orná půda), parc.č. 3845 (orná půda), parc.č. 3846 (ostat.pl./jiná plocha), parc.č. 4094 (ostat.pl./ostatní komunikace), parc.č. 4147 (vodní plocha/koryto vodního toku),

obec Zdemyslice k.ú. Zdemyslice KN parc.č. 314/2 (orná půda), parc.č. 314/16 (travní p.), parc.č. 315/23 (travní p.), parc.č. 315/26 (travní p.), parc.č. 331/19 (orná půda), parc.č. 331/22 (orná půda), parc.č. 331/27 (orná půda), parc.č. 331/47 (orná půda), parc.č. 331/49 (orná půda), parc.č. 331/60 (orná půda), parc.č. 367/1 (orná půda), parc.č. 369 (orná půda), parc.č. 374/2 (travní p.), parc.č. 376/1 (orná půda), parc.č. 377/2 (orná půda), parc.č. 382 (orná půda), parc.č. 383 (orná půda), parc.č. 393 (orná půda), parc.č. 428/2 (orná půda), parc.č. 500/3 (lesní poz), parc.č. 500/5 (lesní poz), parc.č. 519/8 (travní p.), parc.č. 519/10 (travní p.), parc.č. 522 (orná půda), parc.č. 534/63 (travní p.), parc.č. 534/64 (travní p.), parc.č. 534/70 (travní p.), parc.č. 534/76 (travní p.), parc.č. 534/95 (vodní pl./tok přirozený), parc.č. 549/12 (orná půda), parc.č. 549/13 (orná půda), parc.č. 549/15 (orná půda), parc.č. 549/18 (orná půda), parc.č. 549/22 (orná půda), parc.č. 549/25 (orná půda), parc.č. 549/31 (orná půda), parc.č. 549/34 (orná půda), parc.č. 558/4 (orná půda), parc.č. 558/10 (orná půda), parc.č. 559/6 (travní p.), parc.č. 565/2 (ostat.pl./jiná plocha), parc.č. 565/3 (ostat.pl./jiná plocha), parc.č. 566/2 (ostat.pl./jiná plocha), parc.č. 566/20 (ostat.pl./jiná plocha), parc.č. 566/23 (travní p.), parc.č. 566/27 (travní p.), parc.č. 566/28 (travní p.), parc.č. 573/2 (orná půda), parc.č. 573/3 (orná půda), parc.č. 573/4 (orná půda), parc.č. 573/6 (orná půda), parc.č. 580 (orná půda), parc.č. 644/47 (orná půda), parc.č. 644/49 (orná půda), parc.č. 644/58 (orná půda), parc.č. 644/59 (orná půda), parc.č. 698/30 (ostat.pl./silnice), parc.č. 698/32 (ostat.pl./silnice), parc.č. 698/33 (ostat.pl./silnice), parc.č. 698/60 (ostat.pl./silnice), parc.č. 702/7 (ostat.pl./ostat.komunikace), parc.č. 702/8 (ostat.pl./ostat.komunikace), parc.č. 704/2 (ostat.pl./ostat.komunikace), parc.č. 704/4 (ostat.pl./ostat.komunikace), parc.č. 736/6 (vodní pl./tok

přirozený), parc.č. 736/7 (vodní pl./tok přirozený), parc.č. 736/69 (vodní pl./tok přirozený), parc.č. 737/2 (vodní pl./tok přirozený), parc.č. 737/3 (vodní pl./tok přirozený), parc.č. 737/4 (vodní pl./tok přirozený), parc.č. 737/5 (vodní pl./tok přirozený), parc.č. 737/8 (vodní pl./tok přirozený), parc.č. 737/9 (vodní pl./tok přirozený), parc.č. 737/13 (vodní pl./tok přirozený),

obec Chocenice k.ú. Zhůř KN parc.č. 605 (travní p.), parc.č. 606 (travní p.), parc.č. 607 (ostat.pl./silnice), parc.č. 609 (orná půda), parc.č. 610 (ostat.pl./jiná plocha), parc.č. 611 (vodní pl./tok umělý), parc.č. 613 (orná půda), parc.č. 627 (orná půda), parc.č. 628 (orná půda), parc.č. 629 (orná půda), parc.č. 630 (orná půda), parc.č. 631 (orná půda), parc.č. 635 (ostat.pl./jiná plocha), parc.č. 636 (orná půda), parc.č. 645 (ostat.pl./ostat.komunikace), parc.č. 649 (ostat.pl./neplodná půda), parc.č. 663 (ostat.pl./ostat.komunikace), parc.č. 676 (ostat.pl./neplodná půda), parc.č. 677 (travní p.), parc.č. 678 (travní p.), parc.č. 679 (ostat.pl./jiná plocha), parc.č. 680 (ostat.pl./jiná plocha), parc.č. 681 (ostat.pl./jiná plocha),parc.č. 682 (ostat.pl./jiná plocha), parc.č. 695 (travní p.), parc.č. 696 (ostat.pl./jiná plocha), parc.č. 697 (ostat.pl./jiná plocha), parc.č. 698 (ostat.pl./jiná plocha), parc.č. 701 (ostat.pl./neplodná půda), parc.č. 702 (travní p.), parc.č. 706 (ostat.pl./ostat.komunikace), parc.č. 707 (travní p.), parc.č. 714 (travní p.), parc.č. 715 (travní p.), parc.č. 716 (travní p.),

obec Žákava k.ú. Žákava KN parc.č. 1447 (orná půda), parc.č. 1449 (ostat.pl./jiná plocha), parc.č. 1450 (ostat.pl./jiná plocha), parc.č. 1451 (orná půda), parc.č. 1452 (ostat.pl./jiná plocha), parc.č. 1453 (orná půda), parc.č. 1454 (ostat.pl./jiná plocha), parc.č. 1455 (ostat.pl./jiná plocha), parc.č. 1456 (vodní pl./tok přirozený), parc.č. 1457 (orná půda),parc.č. 1486/1 (orná půda), parc.č. 1486/2 (orná půda), parc.č. 1488 (ostat.pl./ostat.komunikace), parc.č. 1489 (ostat.pl./jiná plocha), parc.č. 1490 (travní p.), parc.č. 1491 (ostat.pl./ostat.komunikace), parc.č. 1512 (travní p.), parc.č. 1514 (travní p.), parc.č. 1515 (travní p.), parc.č. 1516 (travní p.), parc.č. 1518 (ostat.pl./zeleň), parc.č. 1520 (travní p.), parc.č. 1529 (travní p.), parc.č. 1532 (travní p.), parc.č. 1533 (travní p.), parc.č. 1562 (travní p.), parc.č. 1594 (travní p.), parc.č. 1595 (travní p.), parc.č. 1596 (travní p.), parc.č. 1598 (zahrada), parc.č. 1599 (ostat.pl./jiná plocha), parc.č. 1600 (travní p.), parc.č. 1601 (travní p.), parc.č. 1602 (ostat.pl./ostat.komunikace), parc.č. 1604 (travní p.),

obec Chválenice k.ú. Želčany KN parc.č. 595 (travní p.), parc.č. 597 (orná půda), parc.č. 598 (ostat.pl./zeleň), parc.č. 605 (orná půda), parc.č. 607 (orná půda), parc.č. 608 (orná půda), parc.č. 609 (orná půda), parc.č. 610 (orná půda), parc.č. 611 (orná půda), parc.č. 612 (orná půda), parc.č. 613 (orná půda), parc.č. 614 (orná půda), parc.č. 650 (orná půda), parc.č. 652 (ostat.pl./neplodná půda), parc.č. 655/1 (ostat.pl./zeleň), parc.č. 657 (orná půda), parc.č. 658 (ostat.pl./zeleň), parc.č. 678 (orná půda), parc.č. 679 (ostat.pl./zeleň), parc.č. 680 (ostat.pl./zeleň), parc.č. 682 (orná půda), parc.č. 683 (orná půda), parc.č. 811 (ostat.pl./ostat.komunikace), parc.č. 813 (ostat.pl./silnice), parc.č. 827 (ostat.pl./ostat.komunikace), parc.č. 833 (ostat.pl./ostat.komunikace),

Stavební objekty umisťované a povolené tímto rozhodnutím:
SO 01 – výstavba dvojitého vedení 2x400 kV V432/V429
SO 02 – úprava a stavba části vedení V473/873
SO 03 – úprava a stavba části vedení V1344/1345

Stavba obsahuje (druh stavby):

Stavba představuje zejména změnu dokončené stavby, resp. změnu (přestavbu) stávajícího dvojitého vedení 1x400 kV V432 na dvojité vedení 2 x 400 kV V432/429 mezi transformovnou TR Kočín a TR Přeštice o celkové délce 115,8 km (SO 01); další součástí záměru je souběžné vedení V473/873 se dvěma systémy o napětí 400kV, přičemž trasa vedení vede od TR Kočín v souběhu s vedením V432/429 západním směrem k Holečkovu, kde se vedení stáčí jižním směrem k TR Dasný o délce 15,9 km (SO 02); dále o přeložku stávajícího vedení 110 kV V 1344/1345, mezi stávajícími stožáry 23 a 33 o délce 2,8 km (SO 03).

V rámci stavby bude jako stavba dočasná realizována náhradní přenosová trasa mezi

- st.č.324 - st.č. 26 (související stavba V431 Chrást - Přeštice – zdvojení stávajícího vedení 400 kV).
- st.č.V431-1 (související stavba V431 Chrást - Přeštice - zdvojení stávajícího vedení 400 kV) - st.č.311
- st.č.473-44 - st.č.45
- st.č.V475-25 - st.č.24
- st.č.12 - st.č.V473-10
- st.č.V473-1 - st.č.873-1A

Účel stavby:

Účelem stavby je zajištění bezpečného a spolehlivého přenosu elektrické energie v rámci elektrizační soustavy České republiky.

Jedná se o projekt společného zájmu dle Nařízení Evropského parlamentu a Rady (EU) č. 347/2013 ze dne 17. 4. 2013, kterým se stanoví hlavní směry pro transevropské energetické sítě (dále jen "Nařízení TEN-E"). Záměr je uveden na seznamu PCI dle Nařízení Komise v přenesené pravomoci č. 2016/89 a to pod označením „PCI 3.11.3 Vnitrostátní vedení Přeštice - Kočín"

Vedení vychází z TR Kočín umístěné na území Jihočeského kraje severně od obce Dříteň a končí v TR Přeštice umístěné v Plzeňském kraji severně od města Přeštice. Stavba je umístěna jak na zemědělsky využívaných pozemcích, tak na pozemcích učených k plnění funkce lesa a ostatních plochách. Trasa se pohybuje v rozmezí nadmořských výšek 340 m n. m. až 560 m n. m. Vedení využívá převážně koridoru stávajícího vedení V432 Kočín - Přeštice.

Území dotčené vlivy stavby:

Územím dotčeným vlivy stavby vedení je prostor vymezený ochranným pásmem, jímž je souvislý prostor vymezený svislými rovinami vedenými ve vzdálenosti od krajních vodičů, která činí:

- u vedení do 400 kV včetně 20 m na obě strany. V běžné trase mezi nosnými stožáry 400 kV je šířka ochranného pásma 69,4 m.
- u vedení do 110 kV včetně 12 m na obě strany. V běžné trase mezi nosnými stožáry 110 kV je šířka ochranného pásma 31 m.

Popis stavby:

Stavba se skládá z těchto hlavních částí:

SO 01 – výstavba dvojitého vedení 2x400 kV V432/V429

SO 02 – úprava a stavba části vedení V473/873

SO 03 – úprava a stavba části vedení V1344/1345

Stavební objekty:

SO 01 – výstavba dvojitého vedení 2x400 kV V432/V429

Úsek V432/429 TR Kočín – st.č.3

V tomto úseku je vedení V432/429 napojeno na stávající trasu a trasu ze související stavby „TR KOČÍN – rozšíření a rekonstrukce, přeústění vedení“. Nové stožáry jsou st.č.3 a st.č.V873-1A. Budou využity stávající st.č.501 typu 2 x 400 kV Dunaj, st.č.1 typu 1 x 400 kV Delta a st.č.3 typu 1 x 400 kV Kočka. Délka úseku: V432 – 0,85 km, V429 – 1,19 km.

Úsek V432/429 st.č.3 – st.č.11

V tomto úseku je vedení V432/429 v trase stávajícího vedení V432/473. Délka úseku: V432/429 – 3,00 km ve stávající trase.

Úsek V432/429 st.č.11 – st.č.19

V tomto úseku vedení V432/429 je v nové trase souběžně se stávající trasou V432/473. Délka úseku: V432/429 – 0,64 km v nové trase.

Úsek V432/429 st.č.19 – 29

V tomto úseku je přeložka stávajícího koridoru vedení 2 x 400 kV do nové trasy. Stávající vedení V432/473 bude demontováno. Délka úseku: V432/429 – 3,27 km v nové trase. Demontáž V432/473 – 2,86 km.

Úsek V432/429 st.č.29 – 44

V tomto úseku je vedení V432/429 v trase stávajícího vedení V432/473. Délka úseku: V432/429 – 5,66 km ve stávající trase.

Úsek V473/873 st.č.44 – 45

V tomto úseku se vedení V473/873 napojuje na trasu stávajícího vedení V473. Délka úseku: V473/873 – 0,28 km v nové trase.

Úsek V432/429 st.č.45 – 55

V tomto úseku je vedení V432/429 v trase stávajícího vedení V432. Délka úseku: V432/429 – 3,54 km ve stávající trase.

Úsek V432/429 st.č.55 – 67

V tomto úseku je vedení V432/429 v nové trase, vedení V432 ve stávající trase bude demontováno. Délka úseku: V432/429 – 3,99 km v nové trase. Demontáž V432 – 4,12 km.

Úsek V432/429 st.č.67 – 312

V tomto úseku je vedení V432/429 v trase stávajícího vedení V432. Délka úseku: V432/429 – 79,61 km ve stávající trase.

Úsek V432/429 st.č.312 – 323

V tomto úseku je vedení V432/429 v trase stávajícího vedení V431/432. Délka úseku: V432/429 – 4,21 km ve stávající trase.

Úsek V432/429 st.č.323 – 342

V tomto úseku se vedení V432/429 odklání ze stávající trasy V431/432 a pokračuje v nové trase v souběhu se stávajícím vedením V431/432. Délka úseku: V432/429 – 7,00 km v nové trase.

Úsek V432/429 st.č.342 – TR Přeštice

V tomto úseku se vedení V432/429 v nové trase odklání ze souběhu trasy V431/432 a pokračuje v nové trase do TR Přeštice. Délka úseku: V432/429 – 2,58 km v nové trase.

Celková délka trasy

Nová trasa – 18,4km. Stávající trasa – 97,4km. Demontáže – 7,0km.

SO 02 – úprava a stavba části vedení V473/873

Úsek V473/873 TR Kočín – st.č.V473-2

V tomto úseku je vedení V473/873 napojeno na stávající trasu a trasu ze související stavby „TR KOČÍN – rozšíření a rekonstrukce, přeústění vedení“. Nové stožáry jsou st.č.473-1, st.č.873-1 a 473-2. Budou využity st.č.B, C a D typu 2 x 400 kV Dunaj všechny postavené v související stavbě „TR KOČÍN – rozšíření a rekonstrukce, přeústění vedení“ a st.č. V873-1A ze SO 01. Délka úseku: V473 – 1,07 km V873 – 1,36 km.

Úsek V473/873 st.č.V473-2 – V473-11

V tomto úseku je vedení V473/873 v souběžně s V432/429 v nové trase. Délka úseku: V473/873 – 3,06 km v nové trase.

Úsek V473/873 st.č.473-11 – 473-15

V tomto úseku přechází vedení V473/873 do trasy stávajícího vedení V432. Délka úseku: V473/873 – 0,22 km v nové trase.

Úsek V473/873 st.č.V473-12 – V473-19

V tomto úseku je vedení V473/873 v trase stávajícího vedení V432. Délka úseku: V473/873 – 2,32 km ve stávající trase.

Úsek V473/873 st.č.V473-19 – V473-29

Nový koridor vedení V473/873 prochází nad obcí Záblatíčko, je veden okolo EVL Radomilická mokřina a za Radomilicemi se napojuje na stávající koridor vedení. Délka úseku: V473/873 – 3,26 km v nové trase.

Úsek V473/873 st.č.V473-29 - V473-44

V tomto úseku je vedení V473/873 v nové trase. Délka úseku: V473/873 – 5,66 km v nové trase.

Úsek V473/873 st.č.V473-44 – V473-45

V tomto úseku se vedení V473/873 napojuje na trasu stávajícího vedení V473. Délka úseku: V473/873 – 0,28 km v nové trase

Celková délka trasy

Nová trasa – 14,9km. Stávající trasa – 2,3km.

SO 03 – úprava a stavba části vedení V1344/1345

Úsek V1344/1345 st.č.23 – 33 (R6A – R6E – R8A)

V tomto úseku je přeložka stávajícího koridoru vedení 2 x 110 kV V1344/1345 do nové trasy. Nový koridor vedení 2 x 110 kV prochází nad obcí Záblatíčko, je veden okolo EVL Radomilická mokřina a za Radomilicemi se napojuje na stávající koridor vedení. Délka úseku: V1344/1345 – 2,83 km v nové trase. Demontáž V1344/1345 – 2,44 km.

Celková délka trasy

Nová trasa – 2,83km. Demontáže – 2,44km.

Při stavbě budou použity zejména stožáry typové řady DUNAJ. Vyložení krajních vodičů pro nosné stožáry typu Dunaj v běžné trase je ±14,5 m od osy, celková výška nosného stožáru (základní provedení) je 46 m, převýšené

typy jsou odstupňovány po 2 m. Stožáry budou pozinkované a natřené dvouvrstvým nátěrovým systémem s odstínem tmavší šedozelené barvy. Základy stávajících stožárů se vybourají, v určených stožárových místech se vybudují základy nových stožárů. Přebytečná zemina se použije na zásyp po vybouraných základech, zbytek se odveze na skládku.
Základy stožárů budou z betonu prostého nebo armovaného, standardní patkové, nebo pilotové. Nad terén budou vystupovat pouze betonové hlavy, které musejí chránit konstrukci stožáru v místě vetknutí do terénu. Zhlaví základových patek všech stožárů mají průměr 1,2 m. Hlavy vystupují nad okolní terén cca 0,4 m. Místa po původních základech se překryjí ornicí sejmutou z výkopů pro základy nových stožárů. Přebytečnou ornici zhotovitel rozprostře v okolí stožáru a přebytečnou zeminu odveze na řízenou skládku.
Celkový počet stožárů je 397 stožárů 2 x 400 kV a 12 stožárů 2 x 110 kV.
Stavba je chráněna ochranným pásmem dle §46 zákona č. 458/2000 Sb. (energetický zákon). Ochranné pásmo nadzemního vedení je souvislý prostor vymezený svislými rovinami vedenými po obou stranách vedení ve vodorovné vzdálenosti měřené kolmo na vedení, která činí od krajního vodiče vedení na obě jeho strany u napětí 400 kV 20m a u napětí 110 kV 12m.

Stavba se umísťuje a povoluje na pozemcích:

obec Drahonice k.ú. Albrechtice pozemky parc.č. KN 983/1, 985, 988, 991/2, 991/3, 991/4, 991/5, 991/6, 995, 998, 1007, 1009/3, 1009/4, 1009/5, 1009/6, 1014/1, 1014/2, 1018, 1030/1, 1039/1, 1039/10, 1039/11, 1040, 1042, 1046, 1048, 1344/4 , 1346, 1351, 1352 ,

obec Blovice k.ú. Blovice pozemky parc.č. KN 232/1, 233, 235, 240/1, 240/38, 240/42, 240/53, 255, 261/1, 261/2, 261/3, 262/1, 262/2, 347, 348, 349/1, 355/1, 355/5, 355/9, 367/9, 367/10, 368, 372/46, 372/49, 372/50, 372/51, 372/57, 372/63, 372/73, 372/74, 373, 375/1, 405, 406/4, 408/1, 413/1, 485/5, 485/6, 496, 513/4, 513/6, 526/13, 526/14, 526/17, 526/20, 526/21, 526/22, 526/36, 526/37, 526/38, 526/43, 526/44, 526/45, 526/53, 526/63, 526/64, 527/5, 527/8, 527/10, 527/11, 527/14, 533/2, 533/3, 533/5, 534, 540/1, 1420/21, 1420/23, 1431/16, 1431/17, 1431/19, 1431/25, 1431/26, 1431/33,

obec Bratronice k.ú. Bratronice pozemky parc.č. KN 174/1, 194/1, 196/2, 196/4, 196/5, 200, 202/1, 202/2, 202/4, 202/6, 205/2, 206, 207/1, 207/2, 208, 211/1, 212, 213/1, 268/1, 272/1, 272/3, 273/1, 274, 293/1, 293/3, 293/4, 293/5, 293/6, 293/8, 293/9, 294/1, 294/2, 295/1, 295/2, 295/3, 295/4, 295/5, 295/6, 295/7, 295/8, 299/1, 299/2, 308/1, 308/2, 308/3 , 313/5, 313/6, 313/7, 313/8, 313/9, 313/10, 313/11, 313/12, 898, 900/1, 903,

obec Cehnice k.ú. Cehnice pozemky parc.č. KN 2857, 2861, 2867, 2877, 2881/1, 3550, 3603, 3604, 3605, 3606, 3607, 3608, 3611, 3613, 3614, 3615, 3616, 3617, 3618, 3619, 3620, 3621, 3647, 3648, 3649 , 3662, 3663, 3705, 3706, 3707, 3708, 3709, 3710, 3711, 3712, 3715, 3721, 3747, 3748, 3749, 3750, 3751, 3752, 3754, 3755, 3756, 3757, 3758, 3759/1, 3802, 3803, 3804, 3805, 3806, 3807, 3811, 3815, 3816, 3817, 3818, 3819, 3820, 3821, 3829, 3832, 3833, 3834, 3835, 3836, 3837, 3838, 3840, 3890, 3891, 3892, 3893, 3894, 3895, 3896, 3897, 3901, 3902, 3903, 3905, 3934, 4575, 4576,

obec Čečelovice k.ú. Čečelovice pozemky parc.č. KN 1072/1, 2556, 2559 , 2679, 2683, 2684, 2685, 2686, 2687, 2688, 2690, 2694, 2698, 2699, 2703, 2704, 2705, 2740, 2741, 2742, 2878, 2879, 2880, 2882, 2884, 2886, 2889, 2890, 3078, 3084, 3085, 3111, 3120, 3283, 3284, 3294 , 3295, 3296, 3306, 3308, 3315, 3366, 3367 , 3371, 3372 , 3385, 3386, 3400

obec Libějovice k.ú. Černěves u Libějovic pozemky parc.č. KN 1018, 1019, 1020, 1023, 1024, 1025, 1028, 1029, 1033, 1034, 1035, 1036, 1037, 1038, 1039, 1040, 1041, 1043, 1044 , 1045, 1046, 1047 , 1050, 1064, 1099, 1106, 1107/1, 1119, 1120, 1121, 1126, 1169, 1175, 1178, 1179, 1180, 1181 , 1184, 1248,

obec Číčenice k.ú. Číčenice pozemky parc.č. KN 732, 734, 736/2, 747/2, 748/1, 1106,

obec Chanovice k.ú. Defurovy Lažany pozemky parc.č. KN 213/1, 215/1, 216, 219, 230, 233, 237, 239, 240, 251/1, 251/5, 251/9 , 252, 253, 296/2, 299, 300, 305, 306, 307, 308, 313, 316, 320, 324/3, 337, 343, 346, 347, 358, 360, 364/1, 367/1, 371, 373, 1047, 1051, 1052, 1054, 1056,

obec Chanovice k.ú. Dobrotice u Chanovic pozemky parc.č. KN 199, 200, 201, 202, 205, 206, 207, 208, 209, 213, 214, 244, 245, 246, 247, 248, 249, 259/2, 288/1, 307, 308/1, 309/1, 309/4, 311, 317/1, 317/2, 318/1, 318/3, 319, 323, 324, 325, 326, 328, 329, 330, 332, 333, 334, 336, 413/4, 413/7, 649/1, 650, 651, 652/1, 653, 657, 658, 659, 664/2, 667/4, 680/3, 680/16, 704, 707, 709, 710, 711, 712, 716, 720, 722, 723, 729, 751/30 , 865/1, 874, 875, 876/1,

obec Dolní Lukavice k.ú. Dolní Lukavice pozemky parc.č. KN 315/9, 315/14, 315/23, 315/39, 315/41, 315/42, 315/43, 360/1, 360/2, 360/3, 360/4, 360/6, 360/7, 361, 365/2, 366, 367/2, 369/14, 369/15, 369/19, 369/33 , 369/35 , 369/40 , 369/41 , 400, 401, 402/1, 402/2, 403/1, 403/2, 404/1, 423/2, 781/1,

obec Radomyšl k.ú. Domanice pozemky parc.č. KN 119/1, 119/10, 119/13, 119/14, 121, 129, 131, 133/1, 140, 141/1, 141/4, 151, 231/13, 231/19, 231/22, 235/4, 244, 245/2, 261/14, 265, 268, 269, 270/1, 270/2, 270/3, 271, 273/4, 273/10, 273/28, 273/30, 273/32, 273/33, 273/34, 274, 275, 322/7, 598/4, 598/11, 598/15, 599/1, 599/6,

obec Doubravice k.ú. Doubravice u Strakonic pozemky parc.č. KN 644, 648, 649, 688, 689, 695, 698, 701/1, 704/2, 704/3, 706/1, 727/2, 727/7, 727/13, 727/15, 861/6, 861/11, 866, 867, 871, 887, 888, 920, 924, 932, 936, 951, 952/3, 964, 967, 968/1, 968/3, 978, 988/1, 989/2, 1009/1, 1011, 1012/8, 1013, 1039/1, 1078, 1079/1, 1096/1, 1098, 1101/27, 1101/28, 1101/29, 1101/30, 1101/31, 1101/34, 1101/35, 1101/38, 1101/39, 1101/40, 1102/4, 1133, 1134, 1139/4, 1141, 1143, 1155, 1156, 1158, 1181, 1182, 1257, 1261/1, 1261/6, 1261/19, 1261/20, 1261/21, 1261/22, 1261/24, 1261/25, 1261/26, 1268, 1282, 1283, 1460, 1462/1, 1463, 1464/1, 1464/2, 1464/3, 1464/4, 1465, 1484,

obec Drahonice k.ú. Drahonice pozemky parc.č. PK 315, 317, 320/2, 321, 323, 325/1, 325/2, 333/2, 333/3, 333/5, 344/2, 347/2, 356/2, 359/3, 368/3, 371/2, 380/2, 396/2, 397, 398, 403, 404, 413, 415, 421, 422, 439, 443, 454, 457, 458, 466 469, 476, 477, 478, 481, 488, 489, 490, 497, 498, 499, 500, 501, 732/2, 732/3, 1356, 1370,

pozemky parc.č. GP 732/10, 733/1, 733/2, 739/1, 739/41, 739/42, 739/43, 739/48, 739/49, 739/50, 739/51, 739/52, 739/53, 739/55, 745/3, 745/4, 746, 747/14, 747/15, 753/1,

pozemky parc.č. KN 1355/1, 1365/2, 1371/2, 1372/1,

obec Dříteň k.ú. Dříteň pozemky parc.č. KN 252/9, 252/10, 267/1, 268/2, 268/3, 270/2, 270/3, 270/15 , 527, 528, 529, 532,

obec Řenče k.ú. Háje u Vodokrt pozemky parc.č. KN 564, 565, 570, 571, 573, 574, 575, 576, 640, 646, 650, 657, 659, 846,

obec Blovice k.ú. Hradiště u Blovic pozemky parc.č. KN 710, 712, 715, 727, 728, 761, 762, 764, 765, 767, 803, 804, 805, 833, 995/1, 1013, 1017, 1020, 1047,

obec Chanovice k.ú. Chanovice pozemky parc.č. KN 614, 618,

obec Chelčice k.ú. Chelčice pozemky parc.č. PK 4, 5, 249, 253, 254/2, 258, 259, 260, 279, 280, 293, 560/3, 560/4, 561/1, 561/2, 569/1, 572, 573, 574, 575/1, 575/3, 575/5, 577/2, 588, 615,
pozemky parc.č. KN 4/1, 10/1, 11/1, 244/1, 246/1, 248, 285/1, 285/16, 285/20, 300/1, 302/1, 318/5, 320, 560/4, 567/1, 569/3, 572, 607/5, 608, 609, 611, 640/2, 644/4, 646/2 , 710, 711, 714, 715, 744, 745, 746

ODSTR pozemky parc.č. PK 206, 254/1, 255, 257, 575/7, 577/2, 579/1,
ODSTR pozemky parc.č. KN 5/12, 5/13 , 5/15, 5/16, 5/20, 5/21, 11/6, 14, 285/15, 285/21, 285/22, 289/1, 289/32, 289/49, 289/71, 297/1, 300/2, 587, 605/2, 607/21, 716, 788,

obec Chocenice k.ú. Chocenice pozemky parc.č. KN 218/2, 220/1, 220/2, 223, 237, 238, 263, 264, 265, 284, 291/3, 291/10, 291/34, 291/37, 291/38, 291/39, 291/40, 291/41, 291/61, 291/62, 291/63, 291/106, 291/108, 291/118, 291/119, 291/120, 292, 295, 299, 314, 317/4, 319, 325/1, 325/2, 325/3, 325/4, 325/5, 325/10, 325/12, 325/13, 325/14, 325/15, 325/16, 325/18, 508/1, 508/2, 508/3, 509/2, 509/26, 509/31, 509/41, 509/57, 509/58, 509/59, 509/60, 509/61, 515/1, 515/2, 515/4, 515/5, 516/14, 516/16, 516/18, 517/2, 519/1, 519/2, 519/6, 519/8, 519/18, 519/24, 519/25, 519/26, 519/27, 519/34, 519/35, 519/36, 519/37, 519/38, 519/45, 519/46, 519/47, 519/48, 519/49, 519/56, 519/57, 519/58, 519/59, 519/65, 519/67, 519/68, 519/69, 519/71, 519/72, 519/74, 519/75, 519/76, 519/77, 519/78, 519/79, 519/80, 520/15, 520/63, 537/32, 537/49, 537/50, 537/53, 537/57, 548, 549, 553/1, 553/62, 553/65, 553/67, 553/70, 553/71, 553/73, 553/88, 553/135, 553/136, 555/2, 574, 575/2, 578, 579/1, 586/2, 624/15, 624/16, 627/2, 627/3, 627/4, 634,

obec Chválenice k.ú. Chouzovy pozemky parc.č. KN 409, 418, 420, 431, 432, 433, 434, 493, 495, 499,

obec Chrášťovice k.ú. Chrášťovice pozemky parc.č. KN 870, 871, 3112, 3117, 3118, 3119, 3120, 3121, 3122, 3125, 3129, 3130, 3131, 3132, 3135, 3267, 3269, 3273, 3275, 3278, 3279, 3286, 3421, 3423, 3424, 3429, 3430, 3431, 3432, 3433, 3434, 3450, 3451, 3453, 3458, 3469, 3472, 3473, 3474, 3475, 3477, 3485, 3487, 3488, 3501, 3508, 3517, 3519, 3520, 3521, 3527, 3528, 3535, 3536, 3537, 3591, 3592,

obec Dříteň k.ú. Chvalešovice pozemky parc.č. KN 664/11, 664/12, 664/13, 664/14, 664/15, 664/16, 664/17, 664/18, 664/19, 664/20, 664/29, 664/34, 664/35, 664/36, 664/37, 664/38, 664/39, 664/40, 664/41, 664/43, 664/44, 664/46, 664/47, 664/48, 664/49, 664/50, 664/51, 664/53, 677/23, 677/48, 677/49, 677/50, 677/54, 677/55, 677/56, 677/57, 677/59, 678/20 , 678/21 , 678/22 , 678/42 , 678/43 , 678/45 , 678/47 , 684/1, 685/34, 685/35, 685/36, 685/37, 685/38, 685/50, 685/57, 685/59, 685/60, 685/61, 685/62, 685/63, 685/65, 685/66, 685/67, 685/68, 685/69, 685/71, 685/72, 685/73, 685/74, 685/75, 685/76, 685/77, 685/78, 685/79, 685/80, 685/85, 685/86, 685/87, 856/44, 856/45, 856/47, 856/62, 856/63, 856/64, 856/65, 856/66, 856/70, 856/71, 856/72, 856/73, 856/75, 856/76, 856/78, 856/79, 856/80, 856/81, 856/95, 856/96, 856/97, 856/98, 856/99, 856/100, 860/2, 865/60, 865/91, 865/93, 865/108, 865/111, 865/112, 865/113, 865/114, 865/115, 865/117, 865/118, 865/121, 865/128, 865/129, 865/130, 865/131,

865/132, 865/133, 865/134, 865/137, 865/138, 865/139, 865/140, 865/141, 865/142, 865/143, 947/2, 947/28, 947/29, 947/30, 947/31, 947/32, 947/65, 947/72,

obec Jinín k.ú. Jinín pozemky parc.č. KN 1278, 1341, 1342, 1347, 1349, 1350, 1352, 1357, 1360, 1362,

obec Radomyšl k.ú. Kaletice pozemky parc.č. KN 1/4, 1/9, 1/11, 1/27, 1/42, 1/46, 1/47, 1/52, 1/70, 1/73, 1/75, 1/79, 1/89, 5/13, 5/14, 5/15, 17/1, 53/10, 53/11, 81/5, 81/21, 85/1, 85/6 , 85/27, 128/1, 129/2, 129/5, 129/7,

obec Klášter k.ú. Klášter u Nepomuka pozemky parc.č. PK 1165, 1166/9, 1166/10, 1166/11, 1166/12, 1166/13, 1166/14, 1166/15, 1167/5, 1167/6, 1167/7, 1167/8, 1167/16, 1167/17, 1167/18, 1291

pozemky parc.č. KN 1169/2,

obec Temelín k.ú. Kočín pozemky parc.č. KN 170/8, 170/21, 170/75, 183/46,

obec Žinkovy k.ú. Kokořov pozemky parc.č. PK 793, 803, 804, 806, 810, 811/1, 814/2, 815, 818, 819, 822/2, 822/3, 823/1, 827, 829, 832/1, 834, 835, 841, 843, 857, 858, 859, 860, 861, 862, 863, 864, 1013/1, 1013/2, 1014/1, KN 1375/3,

obec Blovice k.ú. Komorno pozemky parc.č. KN 101/1, 101/17, 101/18, 101/19, 101/20, 101/21, 102, 103/2, 103/4, 103/6, 103/7, 103/15, 103/22, 103/29, 103/31, 103/35, 103/36, 103/37, 103/38, 103/41, 108/1, 110/1, 112/1, 112/6, 142/1, 142/17, 142/18,

obec Kovčín k.ú.Kovčín pozemky parc.č. KN 166/1, 168, 178/1, 178/2, 182/2, 183, 195, 204, 208, 209, 218/1, 220, 221/1, 224, 228/1, 949/1, 957/2,

obec Kozlovice k.ú. Kozlovice u Nepomuka pozemky parc.č. KN 645/8, 667, 669, 671, 672, 673, 676, 677, 679, 681, 682, 686, 687, 688, 705, 708, 709, 713, 714, 715, 716, 721, 722, 723, 724, 725, 726, 729, 738, 761, 766, 773/2, 773/19, 795/1, 805, 806, 807, 808, 809, 811, 812, 815, 852/2, 852/3, 881, 882, 883, 907/3, 909, 910, 911, 912, 913, 972/3 , 972/4, 1035, 1038, 1048/1, 1048/3, 1048/8, 1048/9, 1048/12, 1048/13, 1052, 1057, 1060, 1061, 1062, 1063, 1064, 1065, 1077, 1079, 1082, 1088, 1113/2, 1113/3, 1118/9, 1218, 1219/2, 1231/3, 1232, 1234,

obec Kramolín k.ú. Kramolín u Nepomuka pozemky parc.č. KN 259, 260, 261/3, 261/4, 261/5, 263/1, 263/2, 264, 265, 268/2, 269, 277, 278, 279, 280, 281/1, 284, 285, 286, 287, 288, 290, 291, 292, 293, 295, 296, 297, 323/3, 324/2, 328/1, 328/5, 330, 347/6, 352, 353, 355, 363, 364/1, 364/2, 366/2, 367, 368, 369, 370, 371, 372, 373, 500/2, 500/14, 500/15, 573, 575/2, 576/1, 576/2, 577/1, 577/2, 578/2, 579/1, 580, 581/3, 581/5, 581/8, 581/10, 582/1, 582/3, 599/3, 599/4, 600/5, 600/6, 600/7, 600/11, 600/20, 601, 611/2, 621, 624, 625/1, 629/1, 629/2, 715, 717, 719/2, 721/3, 721/4, 722/1, 743/1, 755, 781/1, 782/1, 782/2, 782/3, 783/1, 783/2, 784/1, 784/2, 785/1, 785/2, 788, 789, 790, 791, 806, 807, 810/4, 864, 865, 866, 867/2, 867/12, 872/1, 872/2, 873/2, 874/4, 874/7,

obec Dolní Lukavice k.ú. Krasavce pozemky parc.č. KN 209, 210, 211/3, 212, 214, 215, 216, 218, 219, 220, 221, 222, 225, 234, 237, 239, 244, 245, 247/1, 247/5, 247/6, 247/7, 252/1, 276, 289, 290, 295, 296, 297, 320, 321, 322, 323, 324, 325, 326, 327, 334, 336, 337, 341, 790 , 797, 798, 807/1,

obec Krašlovice k.ú. Krašlovice pozemky parc.č. KN 260, 261, 263/2, 263/3 , 263/8, 263/9, 263/10, 263/11, 263/12, 264, 268/1, 269/1, 270/1, 272, 276, 277, 280, 281, 282, 284/3, 284/4, 288/1, 289/1, 292/1, 293/1, 295/1, 296/1, 304, 305, 307, 308, 309, 310, 313, 431/1, 436, 437/1, 437/2, 486/3, 486/9, 494/3, 499/5, 499/6, 499/7, 499/9, 499/10, 499/12, 500, 507, 509, 510, 511, 512/1, 513/1, 514/1, 516, 517, 518, 519, 530, 572, 576, 578/1, 579/3, 579/4, 579/5, 582, 787/2, 793, 794/2, 798/4, 798/5, 798/6, 800/1, 808/3,

obec Malovice k.ú. Krtely pozemky parc.č. KN 67/1, 674/4, 738/8, 738/11, 738/12, 738/13, 738/14, 738/16, 738/17, 738/18, 915/18, 915/21, 915/22, 915/25, 915/26, 915/29, 915/30, 915/33, 915/34, 915/36, 915/42, 915/43, 915/45, 915/49, 915/50, 915/51, 915/52, 915/53, 915/55, 915/58, 915/63, 915/64, 915/65, 915/66, 915/67, 915/68, 915/69, 915/70, 915/71, 915/72, 919/2, 922/3, 923/2, 923/3, 924/1, 925/1,

obec Kvášňovice k.ú. Kvášňovice pozemky parc.č. KN 1667/4, 1670, 1671/1, 1671/2, 1671/3, 1673, 1675/1, 1675/2, 1675/3, 1675/4, 1675/5, 1675/6, 1676, 1679, 1681/2, 1688, 1689, 1692, 1693, 1694, 1695/2, 1697, 1698, 1699, 1702, 1703, 1708/2, 1709, 1713, 1714, 1716, 1717, 1718/2, 1719, 1721(lesní poz), 1728/2, 1743, 1774/1, 1774/4, 1774/7, 1776, 1783, 1791, 1792, 1793, 1794, 1795, 1796, 1797, 1803/3, 1803/4 , 1803/5, 1803/7, 1803/8, 1803/9(travní p.), 1803/10, 1803/11, 1803/12, 1803/13, 1803/14, 1803/21 , 1803/22 , 1803/23 , 1803/33, 2038/1, 2039, 2040, 2041/1,

obec Radomyšl k.ú. Leskovice u Radomyšle pozemky parc.č. KN 212/3, 220, 221, 222, 223, 224, 229/1, 229/4, 232/1, 238, 246,

obec Skočice k.ú. Lidmovice pozemky parc.č. KN 1504, 1540, 1541, 1546, 1547, 1550, 1553, 1600, 1622, 1625, 1630,

obec Malovice k.ú. Malovice u Netolic pozemky parc.č. KN 3258, 3259, 3260, 3262, 3263, 3264, 3265,

obec Mečichov k.ú. Mečichov pozemky parc.č. KN 304, 305/1, 310, 415/1,

obec Měcholupy k.ú. Měcholupy u Blovic pozemky parc.č. KN 291/2, 292/1, 349/3, 349/4, 349/6, 372/1, 372/3, 372/4, 372/5, 372/7, 388, 392, 393/2, 396, 398/50, 398/51, 398/54, 398/55, 398/59, 401, 404, 409, 413, 477/2, 477/25, 477/26, 477/27, 477/28, 484/1, 484/3, 484/4, 486, 490, 491, 494/1, 494/2, 495, 497, 498, 499, 502/2, 503, 510, 511/8, 511/9, 511/11, 511/13, 512, 513, 517, 518, 522, 523, 539/3, 539/5, 539/19, 539/20, 539/21, 539/22, 539/23, 539/25, 539/33, 539/37, 539/38, 544, 548, 988/2, 988/5, 992, 993/1, 996/22, 996/23, 996/24, 996/25,

obec Myslív k.ú. Milčice pozemky parc.č. KN 1036, 1041, 1043, 1046, 1048/2, 1051, 1549, 1550, 1551/1, 1551/2, 1552, 1553, 1555, 1556, 1560/1, 1560/2, 1561, 1564, 1565, 1574/1, 1588, 1589, 1590, 1592, 1593, 1598, 1603, 1672, 1673, 1674, 1676, 1677, 1679, 1682, 1685, 1688, 1692, 1693, 1694, 1695, 1712, 1713, 1714, 1715, 1716, 1718, 1719, 1720, 1721, 1733, 1774, 1777, 1830, 1965,

obec Čejetice k.ú. Mladějovice pozemky parc.č. KN 83/1, 83/3, 84/2, 84/3, 90/1, 99/4, 99/5, 99/17, 99/19, 112/1, 113, 115/6, 115/12, 128/4, 128/5, 128/6, 133, 137/12, 137/13, 137/17, 137/18, 137/19, 137/22, 137/23, 137/25, 137/26, 138/1, 138/2, 138/3, 138/4, 140/4, 140/5, 144/2, 146/2, 146/3, 146/5, 460/1, 464/9, 466/4, 466/6, 466/7, 468/1, 470/1, 483/1, 483/11,

obec Strakonice k.ú. Modlešovice pozemky parc.č. KN 207/4, 207/5, 207/8, 209, 270/2, 285/2, 288/21, 288/35, 288/36, 288/37, 288/39, 288/45, 288/46, 288/48, 288/49, 288/51, 288/69, 288/71, 288/76, 288/77, 288/78, 288/79, 288/82, 289/4, 289/5, 289/6, 293/13, 425/64, 443/1, 443/8, 443/14, 443/16, 445, 446/2, 447, 449, 450, 454/2, 479/1, 490/1, 539/9, 539/13 , 700/3, 1076/4, 1081/5, 1081/7, 1104, 1111/13 , 1112/1 ,

obec Myslív k.ú. Myslív pozemky parc.č. KN 646/2, 1784, 1785, 1786, 1796 , 1867, 1868, 1880/1 , 1881, 1888, 1890, 1963, 1964, 1965,

obec Doubravice k.ú. Nahošín pozemky parc.č. KN 24/2, 25, 33, 34/5, 49/2, 49/3, 49/4, 49/5, 446/1, 449/3, 451/1,

obec Nepomuk k.ú. Nepomuk pozemky parc.č. KN 748/1, 748/2, 749/1, 749/2, 751/1, 751/4, 831/3, 835, 836, 851, 853/1, 853/2, 853/3, 856/2, 857, 858, 859/4, 869/1, 869/2, 870, 924/1, 929/1, 941, 952/5, 952/10, 957, 958, 959/1, 959/5, 960, 961/1, 962/3, 964, 965, 966, 968, 970, 1313/1, 1313/3, 1313/12, 1313/15, 1313/16, 1313/23, 1313/24, 1313/25, 1341/1, 1341/2, 1341/4, 1341/12, 1341/13, 1341/18, 1350, 1351, 1352, 1372, 1387/1, 1387/2, 1387/3, 1389, 1390/2, 1402/5, 1419, 1420/1, 1425/4, 1426/1, 1426/2, 1427, 1428/1, 1436, 1442/2, 1457, 1459, 1461/2, 1461/3, 1466/1, 1469, 1470, 1474/15, 1485, 1486, 1494/2, 1495, 1498/6,

obec Libějovice k.ú. Nestanice pozemky parc.č. KN 1018, 1019, 1020, 1023, 1071, 1072, 1073, 1085, 1089, 1090, 1091, 1092, 1093, 1094, 1098, 1100, 1114, 1115, 1116, 1117, 1118/1, 1118/2, 1249,

obec Netunice k.ú. Netunice pozemky parc.č. KN 897, 915, 916, 918, 919, 920, 921, 922, 924, 925, 961, 962, 963, 964,

obec Nezvěstice k.ú. Nezvěstice pozemky parc.č. KN 1222, 1226, 1227, 1228, 1229, 1230, 1231, 1241, 1243, 1244, 1245, 1246, 1247, 1248, 1252, 1253, 1254, 1277,

obec Prádlo k.ú. Novotníky pozemky parc.č. KN 142, 143, 145/3, 146/1, 147/1, 229/1, 231, 232, 233, 245/1, 245/2, 245/5, 246, 248, 249, 250, 251, 256, 258, 262, 343, 345/2, 346, 348, 349, 350, 351, 352, 360, 361, 374, 376/1, 434, 456/2, 459/2, 461, 463,

obec Myslív k.ú. Nový Dvůr u Myslíva pozemky parc.č. KN 108/2, 109/2, 110, 1837, 1839, 1840, 1841, 1844, 1846, 1847, 1848, 1849, 1850, 1853/1, 1854, 1855, 1856, 1858/1, 1859, 1863, 1957, 1970, 1974, 1976, 1977, 1978, 1983, 1985, 1987, 1990, 1991,

obec Olšany k.ú. Olšany u Kvášňovic pozemky parc.č. KN 64, 68/3, 106, 107, 108, 120, 121/1, 121/2, 123, 125, 126, 128, 132, 149, 150, 154/1, 154/13, 157, 166, 176, 188/1, 188/6, 188/7, 188/9, 188/11, 188/14, 188/19, 188/20, 188/21, 188/22, 188/23, 188/24, 188/26, 188/27, 189/2, 208/2, 208/3, 208/4, 209, 210/1, 210/3, 210/4, 210/9, 210/21, 229/1, 229/6 , 229/7, 229/8, 229/20 , 229/26, 241, 244/2, 244/3, 250/3, 885, 886, 889/1, 889/2, 889/3, 889/4, 889/5, 889/6, 889/7, 889/8, 889/9, 890, 912/1, 912/2, 913, 919, 920, 922/3, 941/1, 943/3, 947, 948/1, 960,

obec Řenče k.ú. Osek u Vodokrt pozemky parc.č. KN 55/1, 55/2, 57/3, 57/4, 57/7, 57/8, 59/1, 61/1, 63/1, 64/1, 65/1, 65/2, 67/1, 67/2, 67/6, 68/1, 68/3, 69/1, 70/1, 71/1, 72/1, 72/2, 73, 74, 75/1, 75/2, 76/1, 76/3, 97, 99/6, 101, 103/1, 103/2, 103/3, 108/1, 108/3, 171/1, 171/2, 181/1, 181/2, 181/3, 182, 183/1, 183/2, 183/3, 184/3, 193, 206/1, 207/1, 211, 214, 219/1, 219/2, 226/1, 229/1, 229/2, 232/1, 232/2, 233/1, 235, 236, 241, 242, 243, 244/1, 245, 249/1, 249/2, 252, 262, 265, 272/1, 272/2, 273/1, 273/2, 282, 283, 286, 288, 291/2, 295, 296, 299, 300/1, 301/1, 303/1, 303/2, 304/1, 306/1, 307/1, 310/1, 313/1, 314/1, 315/1, 315/2, 315/3, 316/1, 317/1, 317/3, 318/1, 318/2, 318/4, 319/1, 319/2, 320/1, 320/3, 352, 353/1, 353/2, 354/1, 354/2, 355/1, 355/2, 356/1, 356/2, 357, 360, 361/1, 362/, 363/1, 363/2, 364/1, 364/3, 365/, 366/1, 367/1, 368/1, 369, 370, 371, 372, 373/1, 374/1, 375, 376, 377, 1021/1, 1021/2, 1021/9, 1023/1, 1023/2, 1024/1, 1024/2,

obec Prádlo k.ú. Prádlo pozemky parc.č. KN 63, 64, 68, 69/2, 69/4, 69/5, 109, 114/1, 126, 154/1, 154/33, 154/35, 154/40, 154/42, 154/43, 154/44, 154/45, 154/51, 172/2, 172/37, 172/38, 172/39, 420/3, 421, 423,

obec Přeštice k.ú. Přeštice pozemky parc.č. KN 995/2, 1008, 1011/1, 1011/2, 1016/9, 1016/50, 1016/65, 1318/3, 1325/13, 2279, 2280, 2281, 2282, 2283, 2284, 2285, 2286, 2287, 2296, 2297, 2298, 2304, 2347 , 2350, 2351 , 2352, 2355, 2356, 2358, 2361, 2363, 2364, 2365, 2424, 2454,

obec Radomyšl k.ú. Radomyšl pozemky parc.č. KN 1/1, 1/5, 2/2 , 2/4 , 52/24, 62/5, 62/8, 67, 69, 70, 72/1, 73, 81/4, 81/12, 84, 94/6, 97/4, 97/5, 97/7, 97/12, 101/16, 101/20, 285/2, 286/2, 286/3, 287/5, 287/20, 287/21, 287/22, 287/23, 287/24, 287/27, 287/28, 287/29, 287/34, 287/45 , 287/50, 287/53, 287/55, 293/1, 293/2, 294/10, 294/13, 294/14, 296/1, 1382/1, 1382/11, 1382/12, 1387/1, 1387/4, 1431, 1434/1, 1437/1, 1437/2, 1437/5, 1437/6,

obec Rovná k.ú. Rovná u Strakonic pozemky parc.č. KN 207/17, 207/20, 240, 260, 265, 266, 270, 271, 277, 280/1, 280/2, 281, 372/1, 372/7, 372/12, 372/17, 372/18, 398/2, 401/4, 407/1, 407/5, 407/6, 408/2, 408/4, 412/3, 412/4 , 412/29, 414/7, 414/9, 414/10, 414/11, 414/12, 414/16, 441, 445/1, 445/15, 445/17, 445/18, 498/7, 504, 507/1, 507/2, 507/3, 507/4, 507/5, 507/6, 507/7, 507/8, 517/2, 518/1, 519/1, 519/2, 519/3, 520/2, 520/3, 529/9, 605/5, 605/6, 605/7, 605/9, 605/12, 606/16, 606/21, 606/22, 606/23, 606/24, 606/25, 635/11, 635/13, 635/14, 638/1, 654/1, 654/2, 654/3, 658/1,

obec Řepice k.ú. Řepice pozemky parc.č. KN 392/1, 400/1, 400/2, 400/13, 400/14, 400/15, 400/16, 400/17, 400/18, 400/19, 400/20, 402, 404/2,

obec Čejetice k.ú. Sedlíkovice pozemky parc.č. KN 46/1, 46/3, 46/8, 46/10, 46/12, 46/14, 53/7, 53/8, 103/1, 103/3, 103/5, 103/6, 103/7, 106, 108, 115, 118, 127, 128, 130, 144, 232/3, 244/3, 248/1, 327/2, 329/4, 329/5, 337/1,

obec Čejetice k.ú. Sedliště u Mladějovic pozemky parc.č. KN 503, 504, 505, 509, 510, 511, 512, 513,

obec Skočice k.ú. Skočice pozemky parc.č. KN 192/1, 192/2, 194/1, 197/1, 221/1, 221/2 , 224/3, 224/4, 224/8, 227/3, 227/5, 227/6, 227/7, 227/8, 227/9, 230/1, 230/2, 244/1 , 259/4, 259/5, 259/6, 259/7, 260/2, 260/4 , 260/8, 347/1, 348/1, 350, 353, 355,

obec Slaník k.ú. Slaník pozemky parc.č. KN 178/1, 179/7 , 179/8 , 179/11 , 179/12 , 186, 187/5, 187/6, 187/7, 187/8, 189, 204/1, 204/2, 206, 209/3, 211/3, 211/5, 211/6, 211/8, 220/2, 222, 223, 227, 229, 230, 246/1, 246/4, 246/5, 253/37, 277/2, 282, 283/43, 283/44, 283/47, 283/48, 283/51, 285, 286/2, 289, 290, 305/5, 305/9, 307/2, 308, 309, 310, 312/3, 312/17, 312/19, 312/26, 312/32, 312/34, 312/38, 312/41, 312/44, 312/45, 313, 318/2, 323, 329/2, 330/1, 330/13, 330/14, 332/1, 332/2, 377/1, 378, 379/16, 379/21, 379/22, 379/23, 379/25, 379/27, 395/1,

obec Slatina k.ú. Slatina u Horažďovic pozemky parc.č. KN 84/3, 84/7, 84/8, 84/20 , 84/21 , 84/36, 84/37, 104, 106, 108/1, 128, 130, 135/15, 135/16, 135/17, 135/18, 135/19, 136, 137, 138, 206/1, 206/2, 206/3, 206/4, 206/5, 206/9, 2029/1, 2029/18, 2032, 2040/2, 2041, 2044, 2046/1, 2046/5, 2046/32, 2046/34 , 2046/58, 2046/59, 2046/61, 2046/62, 2046/63, 2046/64, 2046/65, 2046/66, 2046/67, 2046/68, 2046/70 , 2047/1, 2049, 2051, 2053,

obec Velký Bor k.ú. Slivonice pozemky parc.č. KN 146/1, 161, 165/3, 188/5, 188/6, 200, 201, 202, 203/1, 204, 205, 206, 207, 208, 211, 223/2, 226/2, 226/3, 228/1, 228/4, 228/5, 234, 235, 240, 241, 243, 246, 248, 273, 274, 275, 307, 308, 309, 310, 312/2, 312/3, 312/6, 312/8, 312/11, 797/1, 809/1, 810/1,

obec Neurazy k.ú. Soběsuky u Nepomuka pozemky parc.č. KN 256/4, 256/26, 257/3, 257/4, 1305/1,

obec Stožice k.ú. Stožice pozemky parc.č. KN 1102/1, 1119, 1120, 1129, 1131, 1133, 1134, 1135, 1136, 1137, 1141/1, 1143 , 1144, 1146, 1151,

ODST pozemky parc.č. KN st. 56, 73/18, 88, 89/3, 89/4, 91/1, 91/2, 91/3, st.107, st.108, 406/9, 406/10, 421/7, 421/8, 421/9, 421/10, 421/11, 452/5, 489/7, 1073, 1089, 1090, 1091/1 , 1091/2, 1093, 1094, 1096, 1097, 1098, 1101, 1111/1, 1111/3, 1112/2 , 1112/3, 1113/4, 1113/5, 1114, 1115, 1116,

obec Střížovice k.ú. Střížovice u Plzně pozemky parc.č. KN 2120, 2121, 2122, 2123, 2124, 2125, 2126, 2127, 2136, 2137, 2138, 2139, 2140, 2141, 2142, 2143, 2144, 2145, 2146, 2148, 2149, 2150, 2462 , 2518, 2519, 2520, 2521, 2522, 2523, 2525, 2527, 2528, 2529, 2530, 2533, 2536, 2542, 2543, 2573, 2575, 2576, 2578, 2580, 2582, 2584, 2587, 2589, 2590, 2593, 2598, 2601, 2604, 2605, 2608, 2609, 2612, 2613, 2614, 2617, 2619, 2623, 2626, 2631, 2633, 2636, 2638, 2640, 2642, 2644, 2646, 2648, 2650, 2652, 2654, 2656, 2657, 2659, 2661, 2667, 2938, 2942, 2945, 2948, 2951, 2956, 2958, 2959, 2960, 2961, 2962, 2963, 2964, 2966, 2967, 2969, 2970, 2972, 2973, 2975, 2976, 2978, 2979, 2982, 2985, 2988, 2991, 2995, 2998, 3001, 3004, 3007, 3010, 3013, 3016, 3022, 3027, 3030, 3090,

obec Svéradice k.ú. Svéradice pozemky parc.č. KN 3728, 3729, 3730, 3731, 3737, 3738, 3739, 3760, 3768, 3769, 3772, 3773, 3774, 3779, 3784, 3946, 4066, 4073, 4105,

obec Truskovice k.ú. Truskovice pozemky parc.č. KN 1010, 1022, 1028, 1032, 1036, 1037, 1040, 1041, 1052, 1305, 1307, 1309, 1383, 1385, 1386, 1387, 1389, 1392, 1393, 1485, 1550, 1554, 1556, 1562, 1563, 1567, 1576,

obec Třebohostice k.ú. Třebohostice pozemek parc.č. KN 3325

obec Chanovice k.ú. Újezd u Chanovic pozemky parc.č. KN 2/3, 250/1, 250/2, 250/3, 251, 253, 255/1, 255/8, 255/10, 255/12, 255/13, 255/14, 255/15, 265/1, 269, 270, 272, 279/20, 279/21, 279/23, 279/24, 279/25, 279/39, 279/46, 282/1, 282/2, 282/3, 282/4, 291, 292/2, 294, 302/1, 302/2, 302/3, 512, 516/1, 516/2, 517, 518, 519, 522/1, 573, 574, 575, 576, 577, 593/6, 593/7, 593/20, 593/47, 593/49, 598, 601, 603, 604, 605, 606, 613, 617/1,

obec Blovice k.ú. Vlčice u Blovic pozemky parc.č. KN 1339, 1340, 1341, 1370, 1371, 1372, 1424,

obec Vlčtejn k.ú. Vlčtejn pozemky parc.č. KN 189/20, 189/21, 189/22, 189/23, 189/31, 191/10, 207, 208/1, 208/4, 208/5, 208/6, 209/1, 209/2, 217/1, 217/12, 219, 220, 222/1, 223/6, 223/24, 223/25, 223/27, 226/3, 226/4, 226/5, 226/6, 354/2, 354/6, 389, 393, 394/17, 394/18, 394/21, 394/23, 398/1, 398/2, 399, 400/1, 400/2, 401, 402, 457/15, 458, 466/6, 466/32,

obec Vodňany k.ú. Vodňany pozemky parc.č. KN 1200/1, 1200/3, 1200/10, 1200/34, 1200/50, 1200/52, 1200/53, 1200/57, 1200/58, 1200/59, 1200/60, 1200/61, 1200/62, 1200/63, 1200/65, 1245, 1246/1, 1246/2 , 1246/3, 1246/4 , 1246/13, 1250/2, 1260/4, 1262/2, 1263/1, 1263/2, 1264/1, 1264/34, 1264/35, 1264/36, 1264/37, 1264/38, 1264/39, 1264/41, 1264/42, 1264/43, 1264/44, 1264/45, 1264/46, 1264/48, 1264/52, 1264/70, 1265/9, 1265/70, 1265/71, 1265/73, 1266/1, 1266/2, 1267, 1268/2, 1269/1, 1269/2, 1270/1, 1272, 1303/2, 1327/7, 1333/4, 1335/1, 1356/3, 1358/1, 1507, 1784/3, 1784/4, 1784/6, 1788/11, 1788/29, 1798/3, 1801/1, 1801/4, 1801/5, 1802, 1839/5, 1855/2 , 1875, 1931/1,

ODSTR KN 1264/32, 1264/33, 1509/1, 1509/2, 1509/3,

obec Řenče k.ú. Vodokrty pozemky parc.č. KN 366, 369/1, 369/2, 369/3, 369/4, 370, 372, 375, 376, 377, 381/1, 381/2, 382/3, 389/1, 389/6, 396, 400, 401, 402, 404/1, 404/2, 405/1, 408, 411, 413, 415/1, 415/7, 415/9, 416, 418/2, 431, 433, 435/1, 435/3, 435/4, 435/6, 558/2, 558/5, 558/6, 591, 592/1, 593, 599, 601, 602, 603, 606, 607, 608, 621/1, 629/6, 629/13, 629/15, 629/17, 629/18, 629/20, 629/24, 629/27, 629/28, 629/29, 629/37, 636/2, 636/5, 636/6, 636/7, 636/8, 639, 640, 641, 1030/1, 1038/4, 1038/5,

obec Dříteň k.ú. Záblatí pozemky parc.č. KN 392/1, 393/1, 394/1, 395/1, 395/2, 397, 401, 488/1, 492/2, 492/3, 493/1, 493/2, 493/3, 496/1, 497/1, 497/4, 497/5, 552/2, 1086/3 , 1086/8 , 1086/11 , 1086/12 , 1098/1, 3309, 3321, 3322, 3323, 3325, 3326, 3327, 3328, 3329, 3352, 3355, 3356, 3358, 3360, 3361, 3366, 3390, 3391, 3393, 3394, 3395, 3506, 3632, 3635, 3638, 3640, 3646, 3677, 3678, 3679, 3738, 3739, 3740, 3741, 3756, 3758, 3801, 3802, 3803, 3804, 3847, 3848, 3849, 3850, 3916, 3917, 3918, 3956, 3957, 3961, 3962, 3963, 3975, 3976, 3978, 3985, 3986, 4011, 4017 , 4029, 4030 , 4043 , 4077, 4089, 4092 , 4093, 4100, 4106, 4108, 4109, 4120, 4156, 4157, 4158, 4159, 4182 ,

ODSTR pozemky parc.č. KN 498/6, 498/7, 498/8, 498/9, 498/10, 498/11, 498/14 , 511, 516, 518/1, 518/3, 518/12, 518/13, 518/14, 518/15, 518/16, 518/24, 518/28, 1086/1, 1086/7, 1086/10, 1086/14, 3544, 3547, 3548, 3549, 3550, 3783, 3785, 3786, 3787, 3789, 3790, 3791, 3792, 3793, 3794, 3840, 3842, 3844, 3845, 3846, 4094, 4147,

obec Zdemyslice k.ú. Zdemyslice pozemky parc.č. KN 314/2, 314/16, 315/23, 315/26, 331/19, 331/22, 331/27, 331/47, 331/49, 331/60, 367/1, 369, 374/2, 376/1, 377/2, 382, 383, 393, 428/2, 500/3, 500/5, 519/8, 519/10, 522, 534/63, 534/64, 534/70, 534/76, 534/95, 549/12, 549/13, 549/15, 549/18, 549/22, 549/25, 549/31, 549/34, 558/4, 558/10, 559/6, 565/2, 565/3, 566/2, 566/20, 566/23, 566/27, 566/28, 573/2, 573/3, 573/4, 573/6, 580, 644/47, 644/49, 644/58, 644/59, 698/30, 698/32, 698/33, 698/60, 702/7, 702/8, 704/2, 704/4, 736/6, 736/7, 736/69, 737/2, 737/3 , 737/4, 737/5, 737/8, 737/9, 737/13,

obec Chocenice k.ú. Zhůř pozemky parc.č.KN 605, 606, 607, 609, 610, 611 , 613, 627, 628, 629, 630, 631, 635, 636, 645, 649, 663, 676, 677, 678, 679, 680, 681, 682, 695, 696, 697, 698, 701, 702, 706, 707, 714, 715, 716,

obec Žákava k.ú. Žákava pozemky parc.č.KN 1447, 1449, 1450, 1451, 1452, 1453, 1454, 1455, 1456, 1457, 1486/1, 1486/2, 1488, 1489, 1490, 1491, 1512, 1514, 1515, 1516, 1518, 1520, 1529, 1532, 1533, 1562, 1594, 1595, 1596, 1598, 1599, 1600, 1601, 1602, 1604,

obec Chválenice k.ú. Želčany pozemky parc.č. KN 595, 597, 598, 605, 607, 608, 609, 610, 611, 612, 613, 614, 650, 652, 655/1, 657, 658, 678, 679, 680, 682, 683, 811, 813, 827, 833,

Podmínky pro umístění stavby:

1. Stavba bude umístěna na výše uvedených pozemcích v uvedených katastrálních územích v souladu s grafickou přílohou rozhodnutí, která obsahuje situační výkres širších vztahů v území v měřítku 1 : 50 000 se zakreslením umístění stavby (výkres č.: V432/mapa_50/2a) - Příloha č.1

   Dále podrobně v souladu se situačními výkresy širších vztahů v území v měřítku 1 : 10 000 (výkresy č.: V432/mapa_10/1-1b, V432/mapa_10/1-2a, V432/mapa_10/1-3a), dále v souladu s katastrálními situačními výkresy v měřítku katastrální mapy 1 : 2 000 (výkresy č.: V432/mapa_KN/1b až 8b), dále v souladu s koordinačními situačními výkresy v měřítku katastrální mapy 1 : 10 000 (výkresy č.: V432/ZOV_10/1-1b, V432/ZOV_10/1-2a, V432/ZOV_10/1-3a) a dále s koordinačními situačními výkresy v měřítku katastrální mapy 1 : 2 000 (výkresy č.: V432/ZOV_KN/2-1a až 9a) s vyznačením stavby a s vyznačením vazeb a vlivů na okolí.

2. Území dotčené vlivy stavby je vymezeno v situačních výkresech uvedených v odstavci 1.

Podmínky pro provedení stavby:

1. Stavba bude provedena podle projektové dokumentace (dokumentace pro společné povolení liniové stavby technické infrastruktury), kterou vypracovala projekční kancelář, tj. společnost pod názvem: **ČEPS Invest, a.s., IČO: 246 70 111, se sídlem: Elektrárenská 774/2, Praha 10-Michle, 101 00 Praha 101**, datum: 06/2020, zakázkové číslo: 02R.03407, která byla ve společném řízení projednána. Případné změny nesmí být provedeny bez předchozího povolení stavebního úřadu.

2. Stavebník oznámí stavebnímu úřadu termín zahájení stavby.

3. Stavba bude zahájena nejdříve po dni nabytí právní moci tohoto rozhodnutí a dokončena nejpozději do **31. 12. 2028**.

4. Stavba bude prováděna dodavatelsky, tj. stavebním podnikatelem. Stavebník oznámí název a sídlo stavebního podnikatele, který bude stavbu provádět, stavebnímu úřadu do 15 dnů před započetím stavby a předloží jeho oprávnění.

5. Stavebník oznámí stavebnímu úřadu tyto fáze výstavby pro provedení kontrolní prohlídky stavby:

   a) připravenost stavby k závěrečné kontrolní prohlídce.

6. **Stavebník splní podmínky plynoucí ze závazného stanoviska Ministerstva životního prostředí, Odboru posuzování vlivů na životní prostředí a integrované prevence, resp. ze <u>závazného stanoviska</u> k ověření souladu obsahu stanoviska k posouzení vlivů provedení záměru na životní prostředí vydaného dle ustanovení § 10 odst. 1 zákona č. 100/2001 Sb., o posuzování vlivů na životní prostředí a o změně některých souvisejících zákonů (zákon o posuzování vlivů na životní prostředí), ve znění pozdějších předpisů (dále také "zákon o EIA"), tj. k ověření souladu obsahu stanoviska vydaného podle zákona o EIA ze dne 17. 4. 2013, pod Č. j.: 24478/ENV/13, *(stanovisko EIA)*, s požadavky právních předpisů, které zapracovávají směrnici Evropského parlamentu a Rady 2011/92/EU ze dne 13. prosince 2011 o posuzování vlivů některých veřejných a soukromých záměrů na životní prostředí (dále také "směrnici EIA") podle článku II bodu 1. přechodných ustanovení zákona č.: 39/2015 Sb., kterým se mění zákon o posuzování vlivů na životní prostředí a další související zákony, tj. splní podmínky plynoucí ze <u>souhlasného závazného stanoviska pod Č. j.: 51925/ENV/16, ze dne 5. prosince 2016</u>:**

   <u>Ostatní podmínky</u>

   A. Podmínky pro fázi přípravy:

A. Při projektování umístění jednotlivých stožárů zohlednit následující doporučení týkající se omezení vlivů na krajinný ráz:
   1. Pohledovou exponovanost stožárů snížit vhodným odstínem matného nátěru vztaženého k převažujícímu pozadí stožáru (např. v úsecích v otevřené krajině na vyvýšeninách volit světlý šedozelený odstín, v úsecích ve sníženinách, resp. na pozadí terénu a vzrostlé zeleně volit tyto odstíny v tmavší variantě). Možná je i odpovídající kombinace barev (např. spodní část stožáru v šedozelené barvě a horní část stožáru v šedé barvě).
   2. S ohledem na místní podmínky osázet okolí paty stožáru vhodnou keřovou vegetací, resp. ponechat vhodnou náletovou zeleň v okolí paty stožárů situovaných na orné půdě.

B. Zajistit, aby v rámci plánu organizace výstavby, který bude projednán s dotčenými obcemi, byl zpracován i soubor opatření k minimalizaci potenciálních nepříznivých vlivů na životní prostředí a veřejné zdraví, a to zejména se zaměřením na následující požadavky (s nimiž budou prokazatelně seznámeni zaměstnanci dodavatele stavby):
- Zpracovat časový plán výstavby s ohledem na omezující podmínky týkající se ochrany přírody.
- Stanovit příjezdové/přístupové cesty a montážní plochy s ohledem na omezující podmínky týkající se ochrany přírody.
- Zařízení staveniště nesituovat v blízkosti vodních toků, jejich niv a záplavových území, vodních nádrží, nebo v ochranných pásmech vodních zdrojů a v územích citlivých z hlediska ochrany přírody a lesa. Zařízení staveniště rovněž nesituovat ani v blízkosti obytných nebo rekreačních objektů. V těchto lokalitách neparkovat a neprovádět údržbu či opravy stavebních mechanizmů a dopravních prostředků ani neskladovat látky, které mohou ohrozit jakost povrchových nebo podzemních vod, nebo odpady včetně výkopové zeminy.
- Demoliční a výstavbové práce provádět v denní době od 7.00 - 21.00 hodin.
- Specifikovat opatření k omezení emisí tuhých znečišťujících látek, tj. k omezení prašnosti (očista vozidel, zakrývání dopravovaných sypkých substrátů, očista komunikací, omezení doby skladování sypkých materiálů, provádění zemních prací po etapách v rozsahu nezbytně nutném, skrápění příslušných stavebních ploch v blízkosti sídel při nepříznivých klimatických podmínkách apod.) a opatření k omezení plynných emisí (zajištění řádného technického stavu stavebních mechanizmů a dopravních prostředků z hlediska emisí látek znečišťujících ovzduší, organizace prací a dopravy z hlediska omezení zbytečného proběhu stavebních mechanizmů a dopravních prostředků apod.).
- Ve vztahu k ochraně půdy minimalizovat řešení manipulačních pásů v úsecích po spádnici (volbu umístění stožárových míst přizpůsobit terénu tak, aby byly minimalizovány nutné přístupy a řešení spojitých manipulačních pásů po spádnici).
- Vyloučit přejezdy i drobných vodotečí stavební technikou a dopravními prostředky. V blízkosti vodních toků dbát zvýšené opatrnosti při provádění stavebních a montážních prací a nezasahovat do břehové hrany.
- Nátěrové hmoty a ředidla skladovat v záchytných vanách.
- Pro mobilní techniku s otevřeným okruhem mazání používat oleje s vysokou biologickou odbouratelností.
- Vybavit staveniště prostředky pro případnou sanaci úniku pohonných hmot nebo jiných látek, které mohou ohrozit jakost povrchových nebo podzemních vod.
- Výkopovou zeminu pokud možno použít k terénním úpravám v okolí stožárů, odpad z nezbytného kácení dřevin a prořezů využít po dohodě s vlastníkem pozemku.
- V dalších stupních PD specifikovat všechny komunikace, které budou využívány v etapě výstavby, včetně jejich předpokládaných úprav (zejména zpevnění komunikací, jejich rozšíření, případně požadavky na kácení dřevin podél komunikací). Tento materiál projednat s příslušným orgánem ochrany přírody a s dotčenými obcemi.
- Připravit opatření k zajištění informovanosti příslušných dotčených obcí a obyvatelstva v zájmovém území o zahájení a průběhu stavebních prací a ustanovit kontaktní osobu, na kterou by se mohli obce, resp. občané, obracet s případnými připomínkami, náměty a event. stížnostmi.

C. Vlivy na lesní porosty minimalizovat vhodnou volbou směru přibližovacích linek pro odlesnění s cílem zabezpečit svahy před erozí a následným poškozením níže položených částí lesa.

D. Zachovat přístupnost a dopravní obslužnost všech dotčených PUPFL pro jejich vlastníky a správce.

E. Další stupně PD předložit správcům toků a povodí a oznámit jim zahájení výstavby (přizvat je rovněž ke kolaudačnímu řízení, v rámci kterého jim bude předáno zaměření vybudovaného vedení podle skutečného stavu potvrzené investorem i dodavatelem stavby, a to i v digitální podobě).

F. Další stupně PD projednat v rozpracovanosti s Národním památkovým ústavem, územním odborným pracovištěm v Českých Budějovicích (ve vztahu ke krajinné památkové zóně Libějovicko-Lomecko).

G. V návaznosti na další přípravu a konečné řešení záměru předložit příslušným obcím podklady pro přípravu územně plánovací dokumentace, popřípadě pro její zpřesnění nebo úpravu.

H. Před zahájením stavby provést místní šetření o stavu vybraných používaných komunikací. Dodavatel stavby zajistí řádnou údržbu a sjízdnost všech jím využívaných přístupových cest k zařízením stavenišť po celou dobu výstavby a uvede komunikace do původního stavu. Tuto skutečnost potvrdit místním šetřením se zástupci příslušných dotčených obcí po ukončení stavby.

B. Podmínky pro fázi výstavby:

A. V prostoru výstavby jednotlivých stožárů provést skrývku ornice (hloubku skrývky stanovit na základě pedologického šetření prováděného nejlépe v rámci inženýrsko -geologického průzkumu). Orniční vrstvu po

ukončení výstavby rozprostřít okolo stožárových míst, přebytky kvalitnějších zemědělských půd popřípadě využít pro zvýšení úrodnosti okolních pozemků.

B. Orniční vrstvu a podorničí na řešených mezideponiích ošetřit tak, aby nedocházelo ke znehodnocování zaplevelením.

C. Ve vztahu k ochraně přírody, resp. přírodních stanovišť, flóry a fauny respektovat následující požadavky:

1. Na lokalitě u Domanic (v biologickém posouzení dokumentace označené jako botanická lokalita V-1) vést příjezdové cesty mimo hlavní výskyt sasanky lesní (Anemone sylvestris), nejlépe po východním okraji průseku. V případě nutnosti provést transfer části populací rostlin. Nejbližší okolí stožáru v okruhu do 10 m a místa uložení dočasné deponie zeminy a dalších materiálů při demontáži a montáži pokrýt před zahájením prací pevnou geotextílií. Nadbytečnou zeminu zde nerozhrnovat a spolu se sutí a dalším materiálem odvézt mimo toto území. Plochy nemulčovat, z dlouhodobého hlediska je potřeba vyřezanou dřevní biomasu z území odstraňovat, neskladovat ji zde, neštěpkovat ani nepálit. K zajištění správné realizace podmínek k ochraně přírody obsažených jednak ve stanovisku, tak i v rozhodnutí příslušného orgánu ochrany přírody, provádět práce za účasti odborného biologického dozoru stavby s tím, že z provádění tohoto dozoru bude s ohledem na zjištění v biologickém posouzení záměru veden podrobný deník, ze kterého bude zřejmé, kdy byly prováděny návštěvy území, v jakém období, jaké byly prováděny činnosti (transfery rostlin a živočichů apod.). Biologický dozor a zásahy na lokalitě se průběžně konzultovat s příslušným orgánem ochrany přírody.

2. V území lokality přírodního parku Pastviny u Přešťovic (v biologickém posouzení dokumentace označené jako botanická lokalita V-3) nevjíždět technikou do území a pohyb provádět pouze v blízkosti stožáru v ochranném pásmu přírodního parku. V blízkosti stožáru (cca 15 m jihozápadně) ohraničit plochu (popřípadě další plochy) s výskytem hořce křížatého (Gentiana cruciata) a kromě zamezení vjezdu techniky zamezit i ukládání deponií. Nejbližší okolí stožáru v okruhu do 10 m a místa uložení dočasné deponie zeminy a dalších materiálů při demontáži a montáži pokrýt před zahájením prací pevnou geotextílií. Nadbytečnou zeminu zde nerozhrnovat a spolu se sutí a dalším materiálem odvézt mimo toto území. K zajištění správné realizace podmínek k ochraně přírody obsažených jednak ve stanovisku, tak i v rozhodnutí příslušného orgánu ochrany přírody, provádět práce za účasti odborného biologického dozoru stavby s tím, že z provádění tohoto dozoru bude s ohledem na zjištění v biologickém posouzení záměru veden podrobný deník, ze kterého bude zřejmé, kdy byly prováděny návštěvy území, v jakém období, jaké byly prováděny činnosti (transfery rostlin a živočichů apod.). Biologický dozor a zásahy na lokalitě se průběžně konzultovat s příslušným orgánem ochrany přírody.

3. V rámci lokality přírodní rezervace Radomilická mokřina (v biologickém posouzení označené jako botanická lokalita F-1) nevjíždět těžkou technikou do území luk a pojezdy techniky vést po komunikaci u železnice u obce Radomilice. Druhý příjezd ke stožáru u Záblatí vést nejkratší cestou přes okolní pozemky mimo přírodní rezervaci. Nejbližší okolí stožáru v okruhu do 10 m a místa uložení dočasné deponie zeminy a dalších materiálů při demontáži a montáži pokrýt před zahájením prací pevnou geotextílií. Nadbytečnou zeminu zde nerozhrnovat a spolu se sutí a dalším materiálem odvézt mimo toto území. K zajištění správné realizace podmínek k ochraně přírody obsažených jednak ve stanovisku, tak i v rozhodnutí příslušného orgánu ochrany přírody, provádět práce za účasti odborného biologického dozoru stavby s tím, že z provádění tohoto dozoru bude s ohledem na zjištění v biologickém posouzení záměru veden podrobný deník, ze kterého bude zřejmé, kdy byly prováděny návštěvy území, v jakém období, jaké byly prováděny činnosti (transfery rostlin a živočichů apod.). Biologický dozor a zásahy na lokalitě se průběžně konzultovat s příslušným orgánem ochrany přírody.

4. Odborný biologický dozor stavby obdobně zajistit i v dalších lokalitách, které jsou vymezeny v dokumentaci, resp. v biologickém posouzení záměru (tj. v lokalitách označených v biologickém posouzení jako botanická lokalita A, E-2, J a N a dále v pískovně severovýchodně od obce Záblatí), popřípadě i v dalších lokalitách podle event. požadavků příslušných orgánů ochrany přírody.

5. V úsecích stanovených v dokumentaci, resp. v biologickém posouzení záměru, opatřit vedení, resp. vrchní zemnící lana, vhodným optickým zvýrazněním (zviditelňujícími prvky - ptákoplaši) k minimalizaci rizika kolize ptáků s vodiči za snížené viditelnosti (tj. v rámci následujících úseků - jižního křížení Kovčínského rybníka a úseku mezi Kovčínským a Myslívským rybníkem jižně od Milčic; sníženiny v oblasti Mezi Nahošínem a Katovskem; sníženiny v oblasti cca 500 m na každou stranu křížení rybníka Malduchy; sníženiny v oblasti cca 500 m na každou stranu křížení řeky Otavy; sníženiny v oblasti rybniční soustavy při křížení Zorkovického potoka cca 300 m a jižně od rybníka Třetina cca 900 m; nivy Blanice, úseku Krašlovice rybník - Námětek, s tím, že zviditelnění bude umístěno v otevřeném prostoru, nikoli v lesních

průsecích, a místech vystupujících nad lesní porost, blíže ke stožárům, a že zviditelnění nebude umístěno nad rybník Námětek).

6. Jako kompenzační opatření zajistit po projednání s příslušnými orgány ochrany přírody nové hnízdní možnosti pro ptáky (např. polobudky pro poštolku obecnou s rozestupem po 0,5 km a minimální výškou instalace 8-12 m nebo umělé podložky pro podporu některých druhů jako sokol stěhovavý nebo kalous ušatý s tím, že jejich výroba a instalace bude provedena podle parametrů stanovených ornitologem).

7. Nezbytné zásahy do dřevinné vegetace (stromů a křovin) a půdního krytu na biologicky cennějších plochách (v místech křížení biokoridorů) provádět mimo období hnízdění ptáků, tj. mimo období od 1.4. - 31. 7., v místech křížení rybníků a vodotečí vyloučit zásahy v období od 1. 4. - 15. 8. V případě technických či jiných problémů vyplývajících z termínování prací využít účast odborného biologického dozoru stavby ke stanovení nezbytného rozsahu omezení prací s ohledem na aktuální podmínky v lokalitě.

8. V případě nezbytného kácení dřevin (stromů a křovin) provést adekvátní kvalitní náhradní výsadby při respektování následujících požadavků:

   - Kompenzační výsadu dřevin neuplatňovat na pozemcích s výskytem zbytků reliktní stepní vegetace a vegetace starých pastvin.
   - Preferovat vznik lesostepních biotopů. Nižší keřové a stromové patro vytvořit s ohledem na stanovištní podmínky z druhů místní provenience.
   - Vzniklé přerušení biokoridorů pod vedením zaplnit vhodnými nízkorostoucími dřevinami s výškou do 3 m, které nebudou vyžadovat výškové zásahy s ohledem na vedení a jeho ochranné pásmo.

9. Před terénními pracemi zmapovat a v terénu označit kolonie mravenců rodu Formica a zamezit jejich případnému mechanickému dotčení (druhy mravenců rodu Formica byly v rámci biologického posouzení registrovány na lokalitách u lesního rybníka V Lukách poblíž obce Záblatí a v komplexu luk a mezí v okolí Chrášťovic a na křovinatých stráních a loukách nad Vodokrty).

10. S ohledem na dokladovaný výskyt raka říčního (Astacus astacus) a raka kamenáče (Austropotamobius torrentium) v řekách Blanice, Otava, Úslava, Úhlava a rovněž výskyt perlorodky říční (Margaritifera margaritifera) v řekách Blanice, Otava nesmí být při křížení těchto vodotečí zasahováno do dnového substrátu, břehových porostů a nesmí dojít ke znečištění toku.

D. Dřeviny v blízkosti stavby zabezpečit tak, aby nebyl poškozen jejich kořenový systém a byly ochráněny od případného poškození kmenů (dodržení normy ČSN 83 9061 Technologie vegetačních úprav v krajině - Ochrana stromů, porostů a vegetačních ploch při stavebních pracích, zejména článku 4.6 Ochrana stromů před mechanickým poškozením a 4.10 Ochrana kořenového prostoru při výkopech rýh nebo stavebních jam).

E. V rámci předkládaného záměru neumisťovat na pozemky PUPFL žádné skládky a meziskládky stavebního materiálu nebo vytěžených materiálů, ani stavební dvory nebo parkoviště techniky; okolní lesní porosty ani součásti lesní dopravní sítě nepoškozovat činností používaných mechanizmů.

F. Tažení vodičů provádět bez jejich dotyku s terénem nebo vzrostlou vegetací, zvláštní pozornost věnovat zejména přechodu vodních toků, vodních ploch, mokřadů a dalších území citlivých z hlediska ochrany přírody (orientovat se na technologii výstavby zatahování pomocným lankem). Obdobně postupovat při demontáži vodičů.

G. Při provádění stavebních a montážních prací respektovat povinnosti vůči vlastníkům dotčených pozemků a neznehodnotit je, včetně plodin s tím, že bude vhodnou formou zajištěna včasná informovanost vlastníků těchto pozemků, popřípadě jejich uživatelů, o zahájení výstavby.

H. Z důvodu prevence ruderalizace území a šíření invazních druhů rostlin či plevelů zajistit v rámci provádění konečných terénních úprav důslednou rekultivaci všech ploch postižených výstavbou, a to s ohledem na místní podmínky (plochy stavenišť a provizorních přístupových cest uvést do původního či stavu obdobnému původnímu, pokud nebude s vlastníkem nemovitosti dohodnuto jinak).

I. Dodavatel stavebních prací zajistí účinnou techniku pro čištění vozovek, především v průběhu provádění zemních prací. Vlastní zemní práce provádět po etapách vždy v rozsahu nezbytně nutném; v případě nepříznivých klimatických podmínek v období zemních prací provést skrápění příslušných stavebních ploch.

J. Na plochách zařízení staveniště instalovat pod stojící stavební mechanismy záchytné nádoby, stavbu vybavit dostatečným množstvím sanačních prostředků včetně odpovídajících norných stěn pro případný únik ropných látek.

K. Všechny mechanismy pohybující se na staveništi musí být v dokonalém technickém stavu; zejména z hlediska možných úkapů ropných látek - kontrolu provádět pravidelně vždy před zahájením prací.

L. Důsledně rekultivovat v rámci závěrečných úprav území všechny plochy zasažené skrývkovými, těžebními, stavebními i rekultivačními pracemi z důvodu prevence ruderalizace území a šíření alergenních plevelů i nepůvodních druhů rostlin.

7. Stavebník dodrží podmínky plynoucí ze souhlasného závazného stanoviska - ze souhlasu se zásahy do VKP, ochranného pásma přírodní rezervace Ministerstva životního prostředí, Odboru výkonu státní správy II, vydaného pod č.. j.: MZP/2019/510/1538, ze dne 14.11.2019

- budou přijata kompenzační opatření navržená biologickým hodnocením pro EVL a PR Radomilická mokřina,
- konečné provedení nosných konstrukcí bude v matné barvě šedozelených odstínů tmavých nebo světlých podle výsledného umístění objektu,
- ve fázi provozu záměru bude ponechávána dřevinná zeleň na bázi zařízení situovaných na orné půdě,
- v případě souběhu s jiným vedením bude prověřena možnost sjednotit typy nosných konstrukcí.
- při provádění stavby v ochranném pásmu přírodní památky Pastviny u Přešťovic je třeba respektovat podmínky ZS k ověření souladu, které zakazují vjíždění technikou do území přírodní památky a stanoví provádět pohyb jen v blízkosti stožáru v ochranném pásmu.
- Respektovat stanovisko k posouzení vlivů provedení záměru na životní prostředí č.j. 24478/ENV/13 i ZS k ověření souladu č.j. 51925/ENV/16 obsahují opatření pro fázi výstavby, zahrnující tyto požadavky: nevjíždět těžkou technikou do území luk a pojezdy techniky vést po komunikaci u železnice u obce Radomilice; druhý příjezd ke stožáru u Záblatí vést nejkratší cestou přes okolní pozemky mimo přírodní rezervaci. Co se týče skládek zeminy a dalšího materiálu, je nezbytné minimalizovat uložení na dobu nezbytně nutnou. Ukládání dočasných deponií zeminy a dalších materiálů řeší dostatečně podmínka č. 18 písm. c) ZS k ověření souladu.
- Bližší ochranné podmínky pro přírodní památku Pastvina u Přešťovic jsou stanoveny ve vyhlášce Okresního národního výboru ve Strakonicích ze dne 13.11.1985. V čl. 2 odst. 5 písm. g) je stanoven zákaz vjíždět motorovými vozidly, v čl. 2 odst. 5 písm. i) zakládat skládky veškerých odpadů a dále je obecně zakázán vstup mimo cesty (čl. 2 odst. 4). Co se týče skládek zeminy a dalšího materiálu, je nezbytné minimalizovat jejich uložení na dobu nezbytně nutnou. Ukládání dočasných deponií zeminy a dalších materiálů řeší dostatečně podmínka č. 18 písm. b) závazného stanoviska k ověření souladu. Vjezd do přírodní památky není povolen.

8. Stavebník dodrží podmínky plynoucí ze souhlasného závazného stanoviska Ministerstva životního prostředí, Odboru výkonu státní správy II, vydaného pod č.. j.: MZP/2019/510/1404, ze dne 14.11.2019

- V projektové dokumentaci pro společné povolení budou konkretizována opatření k omezení emisí tuhých znečišťujících látek (tj. k omezení prašnosti v průběhu realizace stavby) a opatření k eliminaci plynných emisí (tj. k omezení emisí vznikajících provozem stavebních mechanizmů a dopravních prostředků), která jsou uvedena v závazném stanovisku k ověření souladu vydaném Ministerstvem životního prostředí, odborem posuzování vlivů na životní prostředí a integrované prevence pod č.j. 51925/ENV/16 dne 05.12.2016 pod podmínkou 8. písm. e).
- Při realizaci záměru budou dodržena odpovídající opatření k omezování prašnosti ze stavebních činností uvedená pod kódem BD3 v Programu zlepšování kvality ovzduší - zóna Jihozápad – CZ03 (území Jihočeského kraje a Plzeňského kraje) vyhlášeném ve Věstníku Ministerstva životního prostředí, ročník XXVI, částka 6 (červenec – srpen 2016).

9. Stavebník dodrží podmínky plynoucí ze souhlasného závazného stanoviska Ministerstva životního prostředí, Odboru výkonu státní správy II, vydaného pod č.. j.: MZP/2019/510/1540, ze dne 14.11.2019

- Při realizaci stavby nebude ohrožena jakost povrchových a podzemních vod.
- Pro období realizace stavby bude vypracován havarijní a povodňový plán.
- Veškeré překážky ve stanovených záplavových území minimalizovat a omezit na nezbytně nutnou dobu. Stavební materiál bude skladován mimo aktivní zónu záplavového území, zde je přípustné umístění materiálu pouze v nezbytně nutném množství po nezbytně nutnou dobu.
- Při nutném návrhu a realizaci stožáru v aktivní zóně záplavového území budou provedena opatření, která minimalizují vliv na povodňové průtoky.

10. Stavebník dodrží podmínky plynoucí ze souhlasného závazného stanoviska - ze souhlasu k trvalému odnětí půdy ze zemědělského půdního fondu (dále také "ZPF") Ministerstva životního prostředí, Odboru výkonu státní správy II, vydaného pod č. j.: MZP/2020/510/108, ze dne 20. 1. 2020, tj. ze souhlasu k trvalému odnětí 3,4843 ha zemědělské půdy ze zemědělského půdního fondu pro stavební záměr "V432/429-zvojení vedení v katastrálních územích a na parcelách nebo jejich částech (PŘÍLOHA Č.2**):**

- Hranice ploch trvalého záboru zemědělské půdy bude před započetím prací u každé plochy odnětí vytyčena v terénu. Veškeré odnímané plochy zemědělské půdy budou zabezpečeny tak, aby nedocházelo k poškozování okolní zemědělské půdy.
- Realizací nedojde k narušení organizačního uspořádání okolních zemědělských pozemků a k omezení jejich přístupnosti. V případě negativního dotčení okolních zemědělských pozemků bude neprodleně zajištěna odpovídající náhrada.
- Ze všech ploch záboru ZPF bude v rámci přípravy území provedena skrývka kulturních vrstev půdy (ornice) o souhrnném předpokládaném objemu 6 880 m^3. Mocnost skrývky svrchního humusového horizontu a objemu skrytých zemin pro jednotlivá stožárová místa bude vycházet z vyhodnocení uvedeném v příloze č. 5 dokumentu „Zpracování podkladů pro žádost o souhlas s odnětím půdy ze zemědělského půdního fondu (ZPF)“ – zpracovatel Výzkumný ústav meliorací a ochrany půdy, v.v.i., aktualizace k 01.10.2019, přičemž v průběhu realizace skrývkových prací bude plně respektována skutečná mocnost půdních horizontů.
- Přebytečná ornice, která nebude využita v rámci stavby, bude ve vhodných agrotechnických lhůtách rozprostírána na okolní zemědělské pozemky dle předložené bilance skrývky za účelem jejich zúrodnění. Maximální navýšení původního terénu bude do 0,1 m. Po rozprostření zemin dojde k prokypření profilu minimálně do hloubky 0,3 m pro obnovu fyzikálních parametrů půdy. Z ploch umístěných v přírodní památce Pastvina u Přešťovic a přírodní rezervaci Radomilická mokřina bude přebytečná ornice odvezena a využita na okolních zemědělských pozemcích mimo uvedená chráněná území.
- Pokud bude skrytá ornice v průběhu realizace stavby jednotlivých stožárů dočasně deponována, nedojde k dotčení okolních zemědělských pozemků a po dobu dočasného uložení budou veškeré deponie zabezpečeny před zaplevelením, erozí, odnosem, znečištěním a odcizením.
- O činnostech souvisejících se skrývkou svrchních kulturních vrstev půdy a jejich dalším využitím bude veden protokol, v němž budou uváděny veškeré skutečnosti nezbytné pro posouzení správnosti, úplnosti a účelnosti využívání těchto zemin podle § 14 odst. 5 vyhlášky č. 271/2019 Sb., o stanovení postupů k zajištění ochrany zemědělského půdního fondu (dále jen „vyhláška“), tj. zejména objem, přemístění, rozprostření či jiné využití, uložení, ochrana a ošetřování skrývky. Deník bude při případné kontrole dodržování podmínek tohoto souhlasu předložen orgánu ochrany ZPF.
- Výkopové zeminy (uložené pod kulturními vrstvami půdy) nebudou umisťovány ani rozhrnovány na povrchu pozemků náležejících do ZPF.
- V případě hrozícího negativního ovlivnění hydrologických a odtokových poměrů v území dotčeném stavbou, včetně narušení existujících meliorací, zajistit bezodkladně na návrh odborné organizace realizaci potřebných opatření.
- Na základě ust. § 9 odst. 8 písm. d) a odst. 9 zákona jsou vymezeny orientačně odvody za trvalé odnětí zemědělské půdy ze ZPF ve výši 4 482 551 Kč. V souladu s ust. § 9 odst. 9 zákona bude konečná výše odvodů stanovena podle § 11 odst. 2) zákona, podle kterého o výši odvodů za odnětí zemědělské půdy ze zemědělského půdního fondu rozhodne orgán ochrany zemědělského půdního fondu podle přílohy k zákonu po zahájení realizace záměru.

11. Stavebník dodrží podmínky plynoucí ze souhlasného závazného stanoviska Ministerstva dopravy České republiky, Odboru drážní a vodní dopravy, jako příslušného drážního správního úřadu, vydaného pod č.j. 61/2019-130-SPR/3, ze dne 22. 10. 2019:

Stavba zasahuje zčásti do obvodu dráhy a do ochranného pásma dráhy několika níže uvedených drah železničních, jejich úseků:

Úseky dráhy železniční (celostátní, regionální), kde elektrické vedení VVN v uvedených železničních km kříží uvedenou dráhu :

1. České Velenice - Plzeň, elektrifikovaná 2-kolejná trať celostátní dráhy, železniční km 239,55, 239,47; a 239,40, mezi stožáry č. 25 – 26 (V432/429), č. 25 – 26 (V473/873) a č. 8 – 9 (V1344/1345); všechna 3 vedení v přeložce u Radomilic,
2. České Velenice - Plzeň, elektrifikovaná 2-kolejná trať celostátní dráhy, v železničním km 238,57 a 238,61 je křížení stávajících vedení V1344/1345 a V432/473, která budou demontována včetně stožárů,
3. Číčenice – Nové Údolí, neelektrifikovaná 1-kolejná trať regionální dráhy, železniční km křížení 6,89, mezi stožáry.č. 66 – 67,
4. České Velenice – Plzeň, elektrifikovaná 1- kolejná trať celostátní dráhy, v železničním km 267,53 mezi stožáry č. 120 – 121,
5. Březnice - Strakonice, neelektrifikovaná 1 – kolejná trať regionální dráhy, v železničním km křížení 42,18 mezi stožáry č. 141 – 142,
6. České Velenice - Plzeň , elektrifikovaná 2 – kolejná trať celostátní dráhy, v železničním km křížení 302,69, mezi stožáry č. 217 – 218.Stavba na dráze je navržena z části v obvodu drah a ochranném pásmu několika níže uvedených drah železničních, jejich úseků:

Úseky dráhy železniční (celostátní, regionální), kde v uvedených žel. km elektrické vedení VVN kříží

Stanovisko se vydává za těchto podmínek:

1. Stavba bude provedena podle projektové dokumentace předložené Ministerstvu dopravy a Drážnímu úřadu. Případné změny této dokumentace je stavebník povinen předem projednat s Drážním úřadem.
2. Před vydáním územního rozhodnutí uzavře vlastník vedení s provozovatelem dráhy celostátní a drah regionálních ve vlastnictví státu, v místech, kde vedení kříží dráhu, písemnou smlouvu o zřízení věcného břemene nebo dodatek ke stávající smlouvě, v souladu s ustanovením § 5a odst. 2 zákona č. 266/1994 Sb., o dráhách, ve znění pozdějších předpisů (dále jen „zákon o dráhách“).
3. Stavbou nesmí být nepříznivě ovlivněny drážní objekty a zařízení.
4. Na stavbě nesmějí být umístěna taková světla nebo barevné plochy, které by mohly vést k záměně s drážními znaky nebo mohly jinak ohrozit provoz dráhy.
5. Při provádění stavby nesmí být ohrožena bezpečnost a plynulost železničního provozu. Veškeré kroky při provádění stavby v obvodu dráhy – tj. harmonogram prací, nutná ochranná opatření, případné výluky kolejí, apod. je třeba řádně v předstihu projednat s provozovatelem dráhy.
6. Všechny kovové části stavby je nutno chránit podle příslušných norem a předpisů před účinky při provozování elektrifikované dráhy.
7. Stavebník je povinen písemně oznámit Drážnímu úřadu termín zahájení výše uvedené stavby.
8. Po ukončení stavby požádá stavebník o vydání závazného stanoviska ke kolaudaci, který Drážní úřad vydává podle § 7 odst. 3 zákona o dráhách.
9. Drážní správní úřad si vyhrazuje – po započetí stavby – právo výkonu státního dozoru ve věcech drah podle § 58 zákona o dráhách na výše uvedené stavbě se zaměřením na dodržování podmínek tohoto závazného stanoviska se zaměřením na bezpečnost provozu dráhy a drážní dopravy v místě stavby.

12. Stavebník dodrží podmínky plynoucí ze souhlasného závazného stanoviska Ministerstva dopravy České republiky, Odbor infrastruktury a územního plánu, závazné stanovisko, ze dne 24. 1. 2020, pod značkou: 953/2019-910-IPK/16

A. Stavba bude realizována podle předložené projektové dokumentace ve stupni Dokumentace pro společné povolení (dále též „DSpP“) (ČEPS Invest, a.s., 08/2019) a v souladu s příslušnými normami ČSN.

B. V prostoru křížení stavby s dotčenými silnicemi I. třídy (I/4, I/20 a I/22) mohou být práce prováděny pouze v období od 1.4 do 31.10.

C. Po dokončení stavby žadatel předá Ředitelství silnic a dálnic ČR dokumentaci skutečného provedení stavby včetně jejího geodetického zaměření. Geodetická dokumentace bude zpracována dle platných směrnic ŘSD ČR, a to zejména dle směrnice B2/C1.

D. Žadatel ve správním obvodu a v rozsahu působnosti Městského úřadu Přeštice, odboru správního a dopravního, zajistí splnění požadavků daných v jeho opatření sp. zn. OSD-88/2019-SED, č. j. PR-OSD-SED/29841/2019 ze dne 31.10.2019:

a) Projekt společného zájmu „V432/429 – zdvojení vedení“ na území správního obvodu obce s rozšířenou působností Přeštice, vedení realizované mimo původní trasu nad silnicí III/18027 v k.ú. Dolní Lukavice se povoluje, bude umístěno po dobu životnosti, budou dodrženy minimální vzdálenosti nad dotčenou silnicí dle platných ČSN a bude realizováno dle předložené projektové dokumentace.

b) Silniční správní úřad dále sděluje svůj souhlas s připojením navržených nájezdů do pracovních pruhů na silnicích II. a III. třídy dle naší místní a věcné příslušnosti na území správního obvodu obce s rozšířenou působností Přeštice.

E. Žadatel ve správním obvodu a v rozsahu působnosti Městského úřadu Blatná, odboru dopravy, zajistí splnění požadavků daných v jeho opatření zn. MUBL 16293/2019 ze dne 7.11.2019:

a) Nejméně 30 dní před zahájením stavebních prací musí zhotovitel (příp. investor) zažádat na zdejším odboru o povolení zvláštního užívání silnice III/1733 v k.ú. Čečelovice, místní komunikace na pozemku parc.č. 2205/1 v k.ú. Čečelovice, místních komunikací na pozemku parc.č. 898 a 900/1 v k.ú. Bratronice a místní komunikace na pozemku parc.č. 903 v k.ú. Bratronice. K žádosti bude nutno, v souladu s ust. § 25 odst. 1 zákona o pozemních komunikacích, doložit souhlas správců/vlastníků dotčených komunikací: Správy a údržby silnic Jihočeského kraje pro dotčenou silnici III. třídy a obcí Čečelovice a Bratronice pro dotčené místní komunikace. Pokud zvláštní užívání ovlivní bezpečnost a plynulost silničního provozu, bude nutné dále předložit souhlas Policie ČR, KŘ, Dopravního inspektorátu Strakonice (v případě nepředložení si tento souhlas může vyžádat zdejší odbor sám), dopravně inženýrského opatření (je možné případně využít schémata Zásad pro označování pracovních míst na pozemních komunikacích TP 66) a požádat o stanovení přechodné úpravy provozu na pozemních komunikacích.

b) Pokud si příjezdy ke stavbě vyžádají fyzické vybudování nebo úpravu sjezdů ze silnic III. tříd a místních komunikací (zpevněné nájezdy, propustky apod.), bude nutné požádat zdejší odbor o

povolení připojení (příp. úpravu připojení) sousední nemovitosti k pozemní komunikaci podle ustanovení § 10 odst. 4 písm. b) zákona o pozemních komunikacích. Zdejší úřad si před povolením připojení vyžádá závazné stanovisko Policie ČR, KŘ, Dopravního inspektorátu Strakonice a vlastníka/správce dotčené pozemní komunikace. Ve společném řízení je možné povolení nahradit závazným stanoviskem dotčeného orgánu.

c) V případě, že nedojde k povolení a vybudování sjezdů dle písm. b) výše a vozidla budou pro příjezd ke stavbě využívat nezpevněné nájezdy, je nutné zajistit, aby nedocházelo ke znečišťování pozemních komunikací (§ 19 odst. 2 zákona o pozemních komunikacích); pokud by ke znečištění pozemní komunikace přesto došlo, musí ten, kdo jej způsobil, toto bez průtahů odstranit a uvést pozemní komunikaci do původního stavu (§ 28 odst. 1 zákona o pozemních komunikacích).

F. *Žadatel ve správním obvodu a v rozsahu působnosti Městského úřadu Týn nad Vltavou, odboru dopravy a silničního hospodářství, zajistí splnění požadavků daných v jeho opatření č. j. MÚT/29640/2019/OD/TaA, sp. zn. MÚT/28724/2019/OD-361 ze dne 6.11.2019:*

a) Před zásahem do dotčených pozemních komunikací bude min. 6 týdnů před zahájením stavebních a montážních prací podána žádost o povolení zvláštního užívání a žádost o stanovení přechodné úpravy provozu na pozemních komunikacích. Žádosti budou doplněny souhlasným vyjádřením vlastníka dotčené pozemní komunikace a Policie ČR, Krajské ředitelství Policie Jihočeského kraje, Dopravního inspektorátu České Budějovice, poštovní přihrádka č. 125, 371 05 České Budějovice.

b) Stavba nesmí mít vliv na stavebně technický stav dotčené pozemní komunikace, nesmí dojít k ohrožení bezpečnosti silničního provozu, ke zhoršení rozhledových a odtokových poměrů, podmínek pro provádění údržby silnice a jejího příslušenství. Během stavby nebudou vynášeny nečistoty na silnice a místní komunikace.

c) V případě změny v projektu požadujeme předmětnou odchylku od plánovaného provedení předložit k odsouhlasení.

G. *Žadatel ve správním obvodu a v rozsahu působnosti Městského úřadu Horažďovice, odboru dopravy, zajistí splnění požadavků daných v jeho opatření č .j. MH/15019/2019, sp. zn. MH/15019/2019-333 ze dne 6.11.2019:*

a) Částečné zpevnění vybraných úseků účelových komunikací (úpravy č. 19 – 21) štěrkem musí být odsouhlaseno vlastníky těchto účelových komunikací.

b) Provedení částečného zpevnění vybraných úseků účelových komunikací (úpravy č. 19 – 21) štěrkem v tl. do 10 cm nevyžaduje stavební povolení ani ohlášení speciálnímu stavebnímu úřadu. Jiný rozsah zpevnění, při němž změna původní nivelety přesáhne 10 cm, musí být vždy v dostatečném předstihu projednán a povolen.

c) K provedení stavby stanovujeme následující podmínky:

• při realizaci stavby může dojít k omezení provozu na dotčených pozemních komunikacích, a to uzavírkami nebo částečnými uzavírkami provozu. Všechny uzavírky provozu, související s prováděním výše uvedené stavby, budou v dostatečném předstihu před vlastním zahájením stavby projednány a povoleny příslušným silničním správním úřadem, kterým je zdejší odbor dopravy,

• veškerá dopravně inženýrská opatření – stanovení přechodné úpravy provozu, z důvodu realizace předmětné stavby, budou v dostatečném předstihu před vlastním zahájením stavby projednána se zdejším odborem dopravy, který je příslušný k vydání stanovení přechodné úpravy provozu, a to formou opatření obecné povahy.

H. *Žadatel ve správním obvodu a v rozsahu působnosti Krajského úřadu Jihočeského kraje, odboru dopravy a silničního hospodářství, zajistí splnění požadavků daných v jeho opatření č. j. KUJCK 132169/2019, sp. zn. ODSH 124535/2019/mace SO ze dne 14.11.2019:*

a) Pokud si výše zmíněná stavba si vyžádá zásah do silničních pozemků silnic I. třídy, zhotovitel stavby požádá u zdejšího silničního správního úřadu min. 1 měsíc před zahájením stavby o povolení zvláštního užívání a v případě omezení silničního provozu o stanovení přechodné úpravy silničního provozu po dobu provádění prací. Doloží DIO (dopravně inženýrské opatření), odsouhlasené příslušným Dopravním inspektorátem Policie ČR, KŘP Jčk. Dle rozsahu prací a potřebného záboru silnic I.třídy rozhodne zdejší silniční správní úřad, zda bude nutné vydat i povolení částečné, či celkové krátkodobé uzavírky.

b) Požadujeme dodržet minimální výšku vodičů nad silnicemi I. třídy, dle platné ČSN normy.

I. *Žadatel ve správním obvodu a v rozsahu působnosti Městského úřadu Blovice, odboru stavebního a dopravního, zajistí splnění požadavku daného v jeho opatření sp. zn. MUBlov 16512/19, č. j. MUBlov 17232/19/DO/He ze dne 12.11.2019:*

a) Je třeba dodržet aspoň minimální vzdálenosti vedení nad dotčenými komunikacemi dle platných ČSN.

J. *Žadatel ve správním obvodu a v rozsahu působnosti Magistrátu města České Budějovice, odboru dopravy a silničního hospodářství, zajistí splnění požadavků daných v jeho opatření sp. zn. ODSH/18324/2019 Bo, č. j. ODSH/18324/2019-2 ze dne 18.11.2019:*

a) V případě nutnosti zásahu do pozemní komunikace III/12224a, III/12224, III/14110, III/14112 bude před zahájením stavebních a montážních prací podána žádost o povolení zvláštního užívání ve smyslu § 25 zákona č. 13/1997 Sb. a žádost o stanovení přechodné úpravy provozu na pozemních komunikacích ve smyslu § 77 zákona č.361/2000 Sb. vč. dopravně inženýrského opatření (přechodné dopravní značení) na celé řešené území. Žádosti budou doplněny souhlasným vyjádřením Správy a údržby silnic Jihočeské kraje, závodu České Budějovice, p.o. a Policie České republiky, krajského ředitelství policie Jihočeského kraje - dopravního inspektorátu, České Budějovice.

b) Dle předložené projektové dokumentace se stavba nenachází v silničních ochranných pásmech silnic č. III/12224a, III/12224, III/14110, III/14112, kde je Magistrát města České Budějovice, odbor dopravy a silničního hospodářství, věcně a místně příslušným silničním správním úřadem.

c) V případě nutnosti zřízení nového připojení na výše uvedené komunikace bude požádáno o povolení připojení pozemní komunikace dle § 10 zákona č. 13/1997 Sb.

K. *Žadatel ve správním obvodu a v rozsahu působnosti Městského úřadu Vodňany, odboru dopravy a silničního hospodářství, zajistí splnění požadavků daných v jeho opatření sp. zn. DOPSIL 325/2019, č .j. MUVO 10010/2019 ze dne 19.11.2019:*

a) Pokud při realizaci předmětné stavby dojde k jakémukoliv zásahu do silničního pozemku silnic II. a III. třídy a místních komunikací, je nutné podat k příslušnému silničnímu správnímu úřadu žádost o povolení zvláštního užívání.

b) Požaduje dodržet platnou výšku vodičů nad silnicemi II. a III. třídy, místními komunikacemi a veřejně přístupnými účelovými komunikace dle příslušné ČSN.

L. *Žadatel ve správním obvodu a v rozsahu působnosti Městského úřadu Strakonice, odboru dopravy, zajistí splnění požadavků daných v jeho opatření č. j. MUST/047566/2019/OD/rod, sp. zn. MUST/047566/2019 ze dne 2.12.2019:*

a) Nové vedení bude navrženo tak, aby v místě křížení s komunikacemi byly vodiče umístěny v normovaných výškách a neomezovaly tak žádným způsobem provoz na těchto komunikacích.

b) V případě, že při realizaci stavby budou užívány pozemky silnic II. a III. třídy v obvodu ORP Strakonice, je nutné zažádat na zdejším odboru o zvláštní užívání popř. uzavírku v uvedeném úseku. K žádosti o povolení je zapotřebí přiložit protokol o předání silničního tělesa (silničního pomocného pozemku), sepsaný se správcem silnice SÚS Jčk Strakonice a stanovisko Policie ČR-KŘ, DI Strakonice. Bude-li při provádění prací omezen silniční provoz i návrh dopravně inženýrského opatření.

c) V případě, že budou při realizaci dotčeny místní komunikace, je nutno obrátit se na příslušné obecní úřady, které dle ustanovení § 40 odst. 5 písm. b) zákona č. 13/1997 Sb., o pozemních komunikacích, ve znění pozdějších předpisů, vykonávají působnost silničního správního úřadu ve věcech místních komunikací ve svém obvodu.

M. *Žadatel ve správním obvodu a v rozsahu působnosti Městského úřadu Prachatice, odboru komunálních služeb a dopravy, zajistí splnění požadavků daných v jeho opatření č. j. MUPt/35679/2019/02/KSD/Ryb ze dne 4.12.2019:*

a) Nové vedení bude navrženo tak, aby v místě křížení s komunikacemi byly vodiče umístěny v normovaných výškách a neomezovaly tak žádným způsobem provoz na těchto komunikacích.

b) V případě, že při realizaci stavby budou užívány pozemky silnic II. a III. třídy v obvodu ORP Prachatice je nutné zažádat na zdejším odboru o zvláštní užívání popř. uzavírku v uvedeném úseku. K žádosti o povolení je zapotřebí přiložit protokol o předání silničního tělesa (silničního pomocného pozemku), sepsaný se správcem silnice SÚS Jčk závod Prachatice a stanovisko Policie ČR - Krajské ředitelství Policie, DI Prachatice. Bude-li při provádění prací omezen silniční provoz i návrh dopravně inženýrského opatření (DIO).

c) V případě, že budou při realizaci dotčeny místní komunikace je nutno obrátit se na příslušné obecní úřady, které dle ustanovení § 40 odst. 5 písm. b) zákona č. 13/1997 Sb., o pozemních komunikacích, ve znění pozdějších předpisů, vykonávají působnost silničního správního úřadu ve věcech místních komunikací ve svém obvodu.

N. *Žadatel ve správním obvodu a v rozsahu působnosti Městského úřadu Nepomuk, odboru dopravy, zajistí splnění požadavku daného v jeho opatření zn. MÚ/DOP/530/20 č. j. DOP/877/2020 – BaM ze dne 17.1.2020:*

a) Je nezbytné dodržet alespoň minimální vzdálenosti vedení nad dotčenými komunikacemi dle platných ČSN.

13. Stavebník dodrží podmínky plynoucí ze souhlasného závazného stanoviska Ministerstva zemědělství České republiky, Odboru státní správy lesů, myslivosti a rybářství, vydaného pod č.j.: 52908/2019-MZE-16231, ze dne 16. 10. 2019:

Stavba bude realizována v souladu se souhrnnou technickou zprávou pro vydání společného územního a stavebního řízení zpracovanou v srpnu 2019 Ing. Jiřím Stožickým ve znění revize 2 a v souladu se situačními výkresy širších vztahů č. V432/mapa_10/1-1a, V432/mapa_10/1-2a, V432/mapa_10/1-3a a V432/mapa_50/1-2a ze srpna 2019.

14. Stavebník dodrží podmínky plynoucí ze souhlasného závazného stanoviska Ministerstva zemědělství České republiky, Odboru hospodářské úpravy a ochrany lesů, vydaného pod č.j.: 49882/2019-MZE-16211, ze dne 29. 11. 2019:

a) Rizikové činnosti, které mohou být zdrojem požáru, budou prováděny mimo PUPFL a jejich ochranné pásmo. V lesích je možné tyto činnosti provádět pouze výjimečně, a to v nevyhnutelných případech a po nezbytně nutnou dobu. Při této činnosti na PUPFL proto vždy budou přítomni pracovníci zajištující protipožární ochranu. Veškerá místa, na kterých budou v lesích prováděny činnosti zvyšující riziko požáru, budou monitorována po dobu 48 hodin po ukončení rizikové činnosti (§ 13 odst. 3 písm. a), § 20 odst. 1 písm. l) a § 20 odst. 2) zákona.
b) V průběhu demoličních anebo stavebních prací nesmí být trvale měněny odtokové poměry v lesích, zejm. bude předcházeno vzniku překážek odtoku srážkových vod a bráněno odvodňování lesních půd sváděním povrchových vod do drah soustředěného odtoku. Dále bude předcházeno činnostem zesilujícím výmolovou činnost povrchové vody stejně tak podmáčení lesních půd. Z uvedených důvodů nebudou na lesních pozemcích zakládány žádné skládky zeminy, stavebních hmot a sutí. Tato podmínka se nevztahuje na výkopovou zeminu v místě hloubení patky pro nový stožár a na demoliční suť v místě rušení nepotřebného objektu (§ 13 odst. 3 písm. a), § 20 odst. 1 písm. m) a § 13 odst. 2 písm. d) zákona).
c) V lesích bude důsledně dodržována prevence úniku provozních kapalin ze stavebních mechanizmů a dopravních prostředků na půdní povrch (§ 13 odst. 3 písm. a), § 13 odst. 3 písm. d), § 20 odst. 1 písm. o), § 32 odst. 8).
d) Lesní porosty ani lesní dopravní síť mimo navrhovanou trasu vedení v šíři pracovního pruhu nebudou používány k pojezdu stavebních mechanizmů, přičemž transport mohou zajišťovat pouze vozidla o celkové hmotnosti odpovídající únosnosti povrhu půdy v závislosti od poměrů na daném místě. V případě nutného použití těžší techniky bude půdní povrch dočasně zpevněn. Dočasné zpevnění povrchu půd bude odstraněno nejlépe po ukončení revizí dokončeného úseku - etapy stavby a nejdéle před uvedením nového VVN do zkušebního provozu (§ 13 odst. 2 písm. c), § 13 odst. 3 písm. a); § 20 odst. 1 písm. b) a § 20 odst. 1 písm. g) zákona).
e) K přesunům techniky a dovozu stavebních prvků a materiálů ke stožárovým místům nebudou využívány žádné části lesní dopravní sítě s výjimkou přístupových tras zakreslených v části C v příloze C.3.1. projektové dokumentace. Tyto příjezdy budou sloužit jak pro demontáž a stavbu vedení, tak pro údržbu a provoz vedení (§ 13 odst. 2 písm. c), § 13 odst. 3 písm. a), § 20 odst. 1 písm. b) a § 20 odst. 1 písm. g)zákona).
f) Po celou dobu existence stavby VVN bude zajišťována průběžná údržba ochranného pásma elektrovodu včetně dotčených PUPFL a pozemků ve vzdálenosti do 50 m od okraje lesa zahrnující regulaci invazních druhů rostlin s negativním vlivem na hospodaření v lesích (§ 32 odst. 1 písm. b) a § 32 odst. 9 zákona). (PŘÍLOHA č.3)

15. Stavebník dodrží podmínky plynoucí ze souhlasného závazného stanoviska Ministerstva zemědělství České republiky, Odboru státní správy ve vodním hospodářství a správy povodí, vydaného pod č.j.: 49873/2019-MZE-15111, ze dne 5. 3. 2020:

a) Při realizaci záměru nebude ohrožena jakost povrchových a podzemních vod.
b) Křížení vodních toků bude provedeno dle ČSN 75 2130 „Křížení a souběhy vodních toků s dráhami, pozemními komunikacemi a vedeními“.
c) Veškeré překážky v záplavovém území vodních toků Úhlavy, Úslavy, Mihovky, Myslíkovského potoka, Otavy a Blanice související s výstavbou musí být minimalizovány a omezeny na nezbytně nutnou dobu. Stavební materiál bude skladován výhradně mimo aktivní zónu záplavového území. V aktivní zóně je přípustné pouze krátkodobé umístění stavebního materiálu, výkopové zeminy apod., a to v nezbytně nutném množství a pouze po nezbytně nutnou dobu.
d) Zařízení staveniště bude zajištěno výhradně mimo aktivní zónu záplavového území.
e) V případě, že bude při realizaci záměru užíváno závadných látek ve větším rozsahu, popřípadě předpokládáno zvýšené nebezpečí ohrožení povrchových nebo podzemních vod, bude vypracován plán opatření pro případ havárie (havarijní plán) podle ustanovení § 39 vodního zákona a vyhlášky č. 450/2005 Sb., o náležitostech nakládání se závadnými látkami a náležitostech havarijního plánu, způsobu a rozsahu

hlášení havárií, jejich zneškodňování a odstraňování jejich škodlivých následků, případně budou na stavbě prostředky pro likvidaci případné havárie. Dokument bude Povodí Vltavy, státnímu podniku, předložen k vyjádření a poté bude schválen příslušným vodoprávním úřadem.

f) Pro provádění stavby v záplavovém území bude vypracován povodňový plán.

g) Realizační dokumentace bude obsahovat hydrogeologické posouzení pro stožáry umístěné v potenciálně rizikových místech (pramenní oblast, ochranná pásma, atd.).

h) Budou dodrženy podmínky správců vodních toků:
Povodí Vltavy, státního podniku, ze dne 21. 2. 2020, značka PVL-74279/2019/410:
• V průběhu stavby nesmí dojít k přímému přejíždění a poškozování koryt vodních toků. Koryta vodních toků budou uvedena do původního stavu (veškerá poškození budou opravena na náklady investora nebo zhotovitele stavby).
• Provádění prací v blízkosti vodního toku, případné kácení břehových porostů bude v předstihu projednáno s úsekovým technikem státního podniku Povodí Vltavy.
• V případě budování provizorních přejezdů budou koryta vodních toků uvedena do stabilizovaného stavu a toto bude projednáno a odsouhlaseno správcem vodního toku. Konkrétní technická řešení přejezdů nebo zprůjezdnění trasy (jejich umístění vůči vodním tokům) budou předem odsouhlasena státním podnikem Povodí Vltavy.
• V souladu s ustanovením § 49 odst. 2 vodního zákona bude zachován manipulační prostor v šířce 8 m od břehové čáry u významných vodních toků a v šířce 6 m od břehové čáry u drobných vodních toků.
• Případné změny oproti předloženému projektu budou projednány se správcem vodního toku.
• Projektová dokumentace pro provádění stavby bude předložena Povodí Vltavy, státní podnik.
Lesů České republiky, s. p., Správa toků – oblast povodí Vltavy, ze dne 17. 6. 2019, č.j. LCR954/001628/2019:
• Zahájení a ukončení prací požadujeme oznámit příslušnému správci vodního toku.
• Při stavbě nedojde ke znečištění toku stavebním materiálem ani jinými závadnými látkami. Případné nedostatky budou odstraněny na náklady investora.
• V případě poškození stavby na IDVT 10261636 investor toto poškození sám a na vlastní náklady opraví.

Lesů České republiky, s. p., Správa toků – oblast povodí Berounky, ze dne 31. 10. 2019, č.j. LCR955/006317/2019:
• Při realizaci nedojde k poškození vodního toku.
• Při manipulaci s technikou nedojde k přejezdům mechanizace přes koryto vodního toku.
• Veškeré objekty vybudované v rámci prací zůstávají ve správě investora stavby, nebo jeho právního nástupce, který odpovídá za škody vzniklé při stavbě nebo provozu díla.
• V případě úniku závadných látek do toku neprodleně informujte správce dotčeného toku.

16. Stavebník dodrží podmínky plynoucí ze souhlasného závazného stanoviska Ministerstva obrany České republiky, Sekce nakládání s majetkem, Odboru ochrany územních zájmů, Oddělení ochrany územních zájmů Čechy, vydaného pod Sp.zn.: 130767/2021 - 7460 - OÚZ - PHA, ze dne 18. 1. 2022:

- Stožáry budou označeny barvou a vrchní vedení bude označeno značkami kulového tvaru o průměru nejméně 60 cm v souladu s ustanoveními kapitoly 6.2.5. vojenského předpisu Let-l-6/L14 Vojenská letiště a leteckého předpisu L 14 Letiště v místě křížení:
  - se silnicí E49 (1/20) u obce Čeměves, stožáry č. 33 až 36 (tzn. 3 úseky)
  - se silnicí 1/22 u obce Lidmovice, stožáry č. 77 až 80 (tzn. 3 úseky)
  - se silnicí 1/4 u obce Řepice, stožáry č. 129 až 132 (tzn. 3 úseky)
  - se silnicí E49 (1/20) u obce Měcholupy, stožáry č. 273 až 276 (tzn. 3 úseky)
  - se silnicí E49 (1/20) u obce Želčany, stožáry č. 315 až 318 (tzn. 3 úseky)
- Stožáry budou v souladu s ustanovením vojenského předpisu Let-1-6/L 14 Vojenská letiště (leteckého předpisu L 14 Letiště) barevně označeny střídavými kontrastními pruhy. Barvy pruhů musí kontrastovat s pozadím, proti kterému budou pozorovány. Musí být použity barvy oranžová (RAL 2009) a bílá (RAL 9016) nebo barva červená (RAL 3020) a bílá (RAL 9016). Pruhy musí být kolmé k nejdelšímu rozměru stožáru. Od vrcholu stožáru směrem k patě stožáru musí být provedeno minimálně 5 pruhů o celkové výšce nejméně 20 m, přičemž pruhy na okraji musí být tmavší barvy.
- Vzdálenost mezi dvěma sousedními značkami nebo mezi značkou a nosným nebo kotevním stožárem nesmí přesahovat 30 m při průměru značky 60 cm, 35 m při průměru značky 80 cm a 40 m při průměru značky nejméně 130 cm.

- Vedení musí být označeno značkami jednobarevnými, oranžovými (RAL 2009) nebo červenými (RAL 3020), popřípadě střídavě, a to oranžová (RAL 2009) s bílou (RAL 9016) nebo červená (RAL 3020) s bílou (RAL 9016).
- Před vydáním kolaudačního souhlasu investor musí potvrdit, že je vedení opatřeno požadovaným značením.

17. Stavebník dodrží podmínky plynoucí ze souhlasného závazného stanoviska Českého báňského úřadu, vydaného pod č. j.: SBS 36268/2019, ze dne 17. 10. 2019:

- Plně respektovat chráněná ložisková území (dále jen „CHLÚ“) Krašlovice a Záblatí, aby stavba záměru minimalizovala znemožnění či ztížení budoucího dobývání výhradních ložisek situovaných v těchto CHLÚ.

18. Stavebník dodrží podmínky plynoucí ze závazného stanoviska Úřadu pro civilní letectví vydaného pod č.j.: 012488-21-701, ze dne 14. 12. 2021:

- Na základě letecko-provozního posouzení daného území - průniku tras elektrovodu ochrannými pásmy letišť, křížení a souběhu elektrovodů s komunikacemi a vodními toky, zejména s ohledem na zajištění bezpečnosti letů vrtulníků LZS, Policie ČR, požaduje Úřadu pro civilní letectví ve smyslu předpisu Ministerstva dopravy L 14 - Letiště (hlava 6, v souladu s ICAO Annex 14), následující rozsah překážkového značení energetického vedení. Zajistit instalaci kulových značek na vrchním vedení v úsecích v souladu předpisem L 14 - Letiště čl. 6.2.5.4. až 6.2.5.6., hlavy 6 v úsecích:

  Stavby V432/429 a V 473/873

  - křížení trasy energetického vedení se silnicí I. třídy č. 22 mezi stožáry č. 33; 34; 35; 36;

  Stavby V432/429

  - křížení trasy energetického vedení se silnicí I. třídy č. 22 mezi stožáry č. 77; 78; 79; 80;
  - křížení trasy energetického vedení se silnicí I. třídy č. 4 mezi stožáry č. 129; 130; 131; 132;
  - křížení trasy energetického vedení se silnicí I. třídy č. 20 mezi stožáry č. 273; 274; 275; 276;
  - křížení trasy energetického vedení se silnicí I. třídy č. 20 mezi stožáry č. 315; 316; 317; 318;

  a barevné překážkové značení stožárů (schválené barvy RAL TRAFIC /bílá, white-9016 , červená, red-3020) v souladu předpisem L – 14 Letiště čl. 6.2.3.1. a 6.2.3.3 hlavy 6 na výše uvedených stožárech VVN.

19. Stavebník dodrží podmínku plynoucí ze závazných stanovisek Státního Pozemkového úřadu podle zákona o pozemkových úpravách ze dne 3. 1. 2020, pod značkou: SPU 000482/2020, ze dne 13. 12. 2019, pod značkou: SPU 503090/2019 a ze dne 4. 11. 2019, pod značkou: SPU 442449/2019/Bečv.:

V případě realizace prvků z plánů společných zařízení (PSZ) uvedených v závazných stanoviscích (nahrazující územní řízení) bude ze strany ČEPS umožněna realizace těchto prvků.

20. Stavebník dodrží podmínky plynoucí ze souhlasného závazného stanoviska Českého telekomunikačního úřadu, Odboru kontroly, jakožto příslušného správního orgánu v souvislosti s ustanovením § 108 odst. 1 písm. c) zákona č.: 127/2005 Sb., o elektronických komunikacích a o změně některých souvisejících zákonů (zákon o elektronických komunikacích), ve znění pozdějších předpisů (dále také "zákon o elektronických komunikacích"), vydaného tímto orgánem pod č.j.: ČTU-685/2021-622/II. vyř . MaV„ ze dne 20. 1. 2020:

- V místech kontaktu stavby, resp. stavební činnosti a komunikačních vedení veřejné komunikační sítě je nezbytné postupovat v souladu s ustanovením § 101 zákona o elektronických komunikacích, který upravuje styk komunikačních vedení veřejné komunikační sítě s okolím.
- Je třeba dodržet ochranné pásmo podzemních komunikačních vedení veřejné komunikační sítě podle ustanovení § 102 odst. 2 zákona o elektronických komunikacích, a to v šířce 1,0 m po stranách krajního vedení, to vše při respektování ustanovení § 102 odst. 3 zákona o elektronických komunikacích.
- Současně je nutno dle ustanovení § 102 odst. 5 zákona o elektronických komunikacích dodržet ochranné pásmo nadzemního komunikačního vedení veřejné komunikační sítě, které vzniká dnem nabytí právní moci rozhodnutí vydaného podle zvláštního právního předpisu. V tomto rozhodnutí stanoví příslušný stavební úřad, na návrh vlastníka tohoto vedení, parametry jeho ochranného pásma, rozsah omezení a podmínky ochrany.
- Dále je nutno dle ustanovení § 103 odst. 1 zákona o elektronických komunikacích dodržet ochranné pásmo rádiového zařízení a rádiového spoje, které vzniká dnem nabytí právní moci rozhodnutí vydaného podle zvláštního právního předpisu. V tomto rozhodnutí stanoví příslušný stavební úřad, na návrh

vlastníka těchto zařízení a spojů, parametry jeho ochranného pásma, rozsah omezení a podmínky ochrany.

21. **Stavebník dodrží podmínky plynoucí z vyjádření společnosti České dráhy, a.s., vydaného pod čj.: 818/2021-RSMPHA, ze dne 21. 4. 2021,**
    - další stupeň projektové dokumentace žádáme předložit k odsouhlasení

22. **Stavebník dodrží podmínky plynoucí z vyjádření Krajského úřadu Plzeňského kraje, odboru regionálního rozvoje, vydaného pod čj.: PK-RR/143/22, ze dne 7. 1. 2022,**
    Záměr bude uskutečněn dle dokumentace „V432/429 - zdvojení vedení", která byla součástí podané žádosti.

23. **Stavebník dodrží podmínky plynoucí z vyjádření společnosti ČD - Telematika a.s., vydaného pod čj.: 1202113202, ze dne 30. 6. 2021,**
    Všeobecné podmínky ochrany:
    Dotčené území - k.ú.Radomyšl, Kaletice, Domanice, Modlešovice, Sedlíkovice, Vodňany, Záblatí v OPD na trati České Velenice - Plzeň žkm cca 238,420 - 238,775; žkm cca 267,200 - 267,800; v OPD na trati Březnice - Strakonice žkm cca 41,500 - 42,855 a v OPD na trati Číčenice - Nové Údolí žkm cca 6,720 - 7,115.
    Žadatel je povinen:
    - Před zahájením prací nechat u ČD-T dotčeně sítě elektronických komunikací vytyčit:
      - Vytyčení SEK bude provedeno na základě písemně objednávky zaslané nejméně 14 dnů před požadovaným termínem vytyčení. Na objednávce ve dvojím vyhotovení musí být uvedeno jednací číslo vyjádření a datum vydání vyjádření. V případě, že žadatelem je právnická osoba, musí být na objednávce uvedeno navíc IČO, DIČ a bankovní spojení objednatele.
      - Termín, způsob a formu vytyčení je nutně řešit individuálně s kontaktní osobou po telefonické dohodě, a to nejlépe 7 dnů před požadovaným termínem vytyčení. Je-li vytyčení požadováno do tří dnů od data vaší žádosti na vytyčení, bude do celkově částky za vytyčení připočten expresní příplatek ve výši 30% z celkové částky.
      - Žadatel nese veškeré náklady na provedení vytyčení, a to včetně případných prací geodetické kanceláře, pokud to situace vyžaduje.
    - Zajistit prokazatelné seznámení pracovníků, kteří budou provádět práce, s polohou vedení (zařízení).
    - Upozornit organizaci provádějící zemní práce na možnou odchylku uloženého vedení (zařízení) od polohy vyznačené ve výkresové dokumentaci.
    - Upozornit pracovníky, aby dbali při pracích v těchto místech největší opatrnosti a nepoužívali zde nevhodné nářadí, a také ve vzdálenosti nejméně 1,5 m po každé straně vyznačené trasy vedení (zařízení) používali pouze ruční kopání.
    - Zajistit odpovídající ochranu kabelů a ochranu kabelové trasy dle platných norem, pokud bude trasa kabelů pojížděna vozidly nebo stavební mechanizací.
    - Zajistit ochranu kabelů v místech, kde kabel vystupuje ze země (vstupy do budov, rozvaděčů, na sloupy, trasy kabelu na mostech a propustech, apod.) a také kabelových vedení a závěrů v objektech.
    - Nedovolit, aby nad kabelovou trasou a v jejím ochranném pásmu byly zřizovány skládky, deponie materiálu, aby byla budována zařízení, která by znemožnila přístup ke kabelům. Bez souhlasu správce nesnižovat ani nezvyšovat vrstvu zeminy nad kabelovou trasou.

    V případě, že při zemních pracích dojde k odkrytí podzemního telekomunikačního vedení (zařízení), je Žadatel dále povinen:
    - Neprodlené informovat kontaktního pracovníka ČD-T, zabezpečit vedení (zařízení) proti poškození nebo zcizení.
    - Žadatel je povinen neprodleně ohlásit ČD-T každé poškození podzemního telekomunikačního vedení a zařízení.

    Podmínky pro stavební činnosti v blízkosti komunikačních vedení ve vlastnictví ČD - Telematika a.s.
    Povinnosti stavebníka při stavbě
    Pro účely překládky komunikačního vedení ve vlastnictví ČD-T je stavebník povinen uzavřít se společností ČD-T smlouvu o realizaci přeložky kabelových sítí ČD - Telematika a.s.
    Dle §104 odst.17 ZoEK (zákon č. 127/2005 Sb. o elektronických komunikacích v platném znění) nese stavebník, který vyvolal překládku komunikačního vedení, náklady spojené s nezbytnými úpravami dotčeného úseku vedení sítě elektronických komunikací, a to na úrovni stávajícího technického řešení.

Stavebník je povinen, v souladu se ZoEK, učinit veškerá potřebná opatření k tomu, aby nedošlo k poškození komunikačních vedení stavebními pracemi, zejména tím, že:

- písemně vyrozumí organizaci, která vydala vyjádření, o svém úmyslu provádět stavební práce v blízkosti komunikačního vedení a to nejméně 15 dnů předem,
- před zahájením zemních prací zajistí vytýčení polohy komunikačního vedení přímo na staveništi,
- zajistí, aby nebyly prováděny zemní práce, nebo terénní úpravy v ochranném pásmu komunikačního vedení bez souhlasu jeho vlastníka, tj. ČD-T,
- prokazatelně seznámí všechny pracovníky, kteří budou provádět práce, s polohou komunikačního vedení,
- zajistí odpovídající ochranu komunikačního vedení dle obecně závazných právních předpisů a norem, pokud bude jeho trasa pojížděna vozidly nebo stavební mechanizací,
- provede výkop kontrolních sond v případě jakýchkoliv pochybností o trase komunikačního vedení vyznačené ve výkresové dokumentaci,
- vyzve ČD-T prostřednictvím kontaktní osoby k provedení kontroly před ukončením stavebních prací, zda nebylo pracemi zasaženo do komunikačního vedení nebo jeho ochranného pásma, nebo zda není poškozeno a zda byly dodrženy příslušné normy a podmínky stanovené ČD-T,
- zajistí, aby nad trasou komunikačního vedení nebyly budovány skládky, zařízení a vysazovány trvalé porosty, které by znemožnily přístup ke komunikačnímu vedení (např. trvalých parkovišť, apod.),
- nesníží ani nezvýší bez souhlasu ČD-T krytí trasy komunikačního vedení,
- zajistí, aby při případném křížení, nebo soubězích podzemních sítí byla dodržena ČSN 73 6005 „Prostorové uspořádání sítí technického vybavení",
- bude provádět veškeré práce dle podmínek stanovených obecně závaznými právními předpisy, zejména pak ZoEK, StavZ a zákon č. 266/1994 Sb. (zákon o drahách),
- bude při provádění zemních prací dodržena ČSN 73 6133 „Návrh a provádění zemního tělesa pozemních komunikací", ČSN 33 2160 „Předpisy pro ochranu sdělovacích vedení a zařízení před nebezpečnými vlivy trojfázových vedení VN,VVN a ZVV" a ČSN 33 2000-5-54 ed. 3 „Uzemnění a ochranné vodiče",
- neprodleně ohlásí případné poškození komunikačního vedení kontaktní osobě a na dohledové centrum sítě ČD- T,
- ohlásí kontaktní osobě ukončení stavby servisu kab. sítí, který vydal vyjádření a ***jeho pozvání ke všem úkonům v řízení o povolení užívání stavby.***

Veškeré činnosti spojené s manipulací, přeložkami či překládkami komunikačních vedení jsou nezadatelné a je oprávněna je vykonávat pouze ČD-T.

Všeobecné podmínky pro činnosti na kabelech (a v jejich blízkosti) v majetku Správy železnic, státní organizace (ve správě Centra telematiky a diagnostiky)

Stavebník pracující v blízkosti kabelového vedení, nebo manipulující s kabelovým vedením ve správě CTD, je povinen učinit veškerá potřebná opaření tak, aby nedošlo k poškození nebo zhoršení kvality sítě elektronických komunikací a zařízení stavebními pracemi, zejména tím, že zajistí:

- písemně vyrozumění organizaci udržující o zahájení prací, a to nejméně 15 dnů předem,
- aby před zahájením zemních prací bylo pracovníky ČD - Telematika a.s. provedeno vytýčení polohy podzemní sítě elektronických komunikací a zařízení přímo ve staveništi (trase),
- prokazatelně seznámení pracovníků, kteří budou provádět práce, s polohou vedení (zařízení),
- upozornění organizace provádějící zemní práce na možnou odchylku uloženého vedení (zařízení) od polohy vyznačeně ve výkresově dokumentaci,
- upozornění pracovníků, aby dbali při pracích v těchto místech největší opatrnosti a nepoužívali zde nevhodně nářadí, a také ve vzdálenosti nejméně 1,5m po každé straně vyznačené trasy vedení (zařízení) používali pouze ruční kopání,
- řádné zabezpečení odkryté podzemní sítě elektronických komunikací (zařízení) proti poškození, zcizení a řádné zajištění výkopů případně včetně osvětlení,
- odpovídající ochranu kabelů a ochranu kabelové trasy dle platných norem, pokud bude trasa kabelů pojížděna vozidly nebo stavební mechanizací,
- ochranu kabelů v místech, kde kabel vystupuje ze země (vstupy do budov, rozvaděčů, na sloupy, trasy kabelu na mostech a propustech, apod.) a také kabelových vedení a závěrů v objektech,
- odpovídající ochranu příslušenství kabelových tras (ochranné a označující prvky, tzn. žlaby, chráničky, HDPE trubky, kabelově označníky, markéry,...),
- aby organizace provádějící zemní práce zhutnila zeminu pod kabelem před jeho zakrytím po vrstvách (záhozem) a vyzvala ČD - Telematiku a.s. k provedení kontroly před zakrytím kabelu, zda není vedení (zařízení) viditelně poškozeno a zda byly dodrženy příslušně normy a stanovené podmínky,

- aby nad kabelovou trasou a v jejím ochranném pásmu byl dodržován zákaz skládek, deponií materiálu, vysazování trvalých porostů a budování zařízení, která by znemožnila přístup ke kabelům. Bez souhlasu správce nesnižovat, ani nezvyšovat vrstvu zeminy nad kabelovou trasou,
- aby při křížení, příp. soubězích podzemní sítě elektronických komunikací byla dodržena ČSN 73 6005 „Prostorové uspořádání sítí technického vybavení",
- aby při provádění zemních prací byla dodržena ČSN 33 2160 „Předpisy pro ochranu sdělovacích vedení a zařízení před nebezpečnými vlivy trojfázových vedení VN,WN a ZW a ČSN 33 2000-5-54-ed.3 „Uzemnění a ochranně vodiče",
- neprodleně ohlášení každého poškození podzemní sítě elektronických komunikací a zařízení organizaci ČD - Telematika a.s.
- ohlášení ukončení stavby organizaci udržující, včetně správce a ***jeho pozvání ke kolaudačnímu řízení***,
- aby při provádění prací byly respektovány podmínky vyplývající ze zákona o elektronických komunikacích č.127/2005 Sb., zákona o drahách č.266/1994 Sb. a stavebního zákona č.183/2006 Sb., včetně platných prováděcích vyhlášek.,
- provedení prací (včetně projektování) na síti elektronických komunikací (zařízení) organizací, jejíž pracovníci provádějící práce mají platně příslušně odborně oprávnění k práci na železničním telekomunikačním zařízení, dle zákona o drahách č.266/1994Sb., „Podmínky odborně způsobilosti" výše uvedeného zákona a vyhl.č.101/1995 Sb., a příslušných výnosů Správy železnic, státní organizace (zejména Předpisem Zam 1). Toto (časově omezeně) oprávnění lze získat složením příslušně odborně zkoušky u ředitelství Správy železnic, státní organizace,
- uzavření „Smlouvy o vynuceně překládce podzemního komunikačního vedení" se správcem kabelu v případě, kdy je telekomunikační vedení (zařízení) položeno nebo jeho poloha změněna mimo pozemky Správy železnic, státní organizace,
- ověření výškového umístění vedení (zařízení) ručně kopanými sondami vhledem k tomu, že správce neodpovídá za změny provedené bez jeho vědomí nad trasou vedení (zařízení).

24. Stavebník dodrží podmínky plynoucí z vyjádření společnosti ČD - Telematika a.s., vydaného pod čj.: 1201910559, ze dne 24. 7. 2019, (1.6.2021 aktualizace vyjádření, platnost prodloužena do 1.6.2023,

Dotčená zařízení:
DOK ČDT + SŽDC Plzeň - Strakonice: DK Plzeň - Strakonice.

Všeobecné podmínky ochrany:
Toto vyjádření neopravňuje žadatele provádět jakoukoliv činnost nebo ochranu na síti elektronických komunikací. Dotčenou síť elektronických komunikací je žadatel povinen nechat u ČD - Telematika a.s. vytyčit.
Vytyčení sítě elektronických komunikací bude provedeno na základě písemné objednávky zaslané nejméně 14 dnů před požadovaným termínem vytyčení. Na objednávce ve dvojím vyhotovení musí být uvedeno jednací číslo vyjádření a datum vydání vyjádření. V případě, že žadatelem je právnická osoba, musí být na objednávce uvedeno navíc IČO, DIČ a bankovní spojení objednatele.
Termín, způsob a formu vytyčení je nutné řešit individuálně s kontaktní osobou po telefonické dohodě, a to nejlépe 7 dnů před požadovaným termínem vytyčení. Je-li vytyčení požadováno do tří dnů od data vaší žádosti na vytyčení, bude do celkové částky za vytyčení připočten expresní příplatek ve výši 30% z celkové částky.
Žadatel nese veškeré náklady na provedeni vytyčení, a to včetně případných prací geodetické kanceláře, pokud to situace vyžaduje.
Po vytyčení je žadatel povinen předložit k odsouhlasení vystavovateli tohoto vyjádření další stupeň dokumentace, ve kterém budou zakresleny sítě elektronických komunikací podle skutečnosti, popsány rozsah a způsob provedení činností a zajištění ochrany dotčené sítě elektronických komunikací. V případě, že projekční či realizační práce související se stavbou budou prováděny na pozemcích dráhy či v jejím ochranném pásmu anebo na síti elektronických komunikací v majetku SŽDC s.o., musí tyto práce provádět organizace, která má příslušné odborné oprávnění k práci na železničním telekomunikačním zařízení udělené SŽDC s.o.

Specifické podmínky SŽDC, s.o.:
Stavební objekty a provozní soubory zpracované do stupně dokumentace pro územní řízení týkající se sítě elektronických komunikací v majetku SŽDC s.o. musí být v dalším stupni projektové dokumentace zpracovány v rozsahu daném vyhláškou č.146/2008Sb. a upřesněnou směrnicí SŽDC 11/2006.
Činnosti na majetku SŽDC s.o. uvedené již ve stupni dokumentace pro územní řízení musí být v souladu s technickými kvalitativními podmínkami staveb státních drah.

Specifické podmínky ČD - Telematika a.s.:

Společnost ČD - Telematika a.s. považuje veškeré činnosti spojené s přeložkou, překládkou či manipulací s dotčenou sítí elektronických komunikací v majetku ČD - Telematika a.s. za nezadatelné.

25. **Stavebník dodrží podmínky plynoucí z vyjádření společnosti CETIN a.s., tj. z vyjádření vlastníka (provozovatele) technické infrastruktury (účastníka řízení), vydaných pod č.j. 720721/21 a 720730/21, obě ze dne 9. 7. 2021** *(pro zájmová katastrální území: Dříteň; Chvalešovice; Záblatí; Krtely; Malovice u Netolic; Bratronice; Cehnice; Dunovice; Čečelovice; Čejetice; Mladějovice; Sedlíkovice; Sedliště u Mladějovic; Doubravice u Strakonic; Nahošín; Albrechtice; Drahonice; Chelčice; Chrášťovice; Jinín; Krašlovice; Černěves u Libějovic; Libějovice; Nestanice; Mečichov; Domanice; Kaletice; Leskovice u Radomyšle; Radomyšl; Rovná u Strakonic; Řepice; Lidmovice; Skočice; Slaník; Stožice; Modlešovice; Truskovice; Třebohostice; Vodňany; Defurovy Lažany; Dobrotice u Chanovic; Chanovice; Újezd u Chanovic; Kovčín; Kvášňovice; Olšany u Kvášňovic; Slatina u Horažďovic; Svéradice; Jetenovice; Slivonice; Kovčín; Milčice; Myslív; Nový Dvůr u Myslívá; Olšany u Kvášňovic; Blovice; Hradiště u Blovic; Komorno; Vlčice u Blovic; Dolní Lukavice; Krasavce; Chocenice; Zhúř; Klášter u Nepomuka; Kozlovice u Nepomuka; Kramolín u Nepomuka; Měcholupy u Blovic; Nepomuk; Netunice; Soběsuky u Nepomuka; Novotníky; Prádlo; Přeštice; Háje u Vodokrt; Osek u Vodokrt; Vodokrty; Střížovice u Plzně; Vlčtejn; Zdemyslice; Žákava; Kokořov; Chouzovy; Želčany; Nezvěstice)*

Stavebník a/nebo Žadatel, je-li Stavebníkem, je povinen

- dodržet tyto níže uvedené podmínky, které byly stanovené POS(pověřená osoba), tak jak je tento označen ve Všeobecných podmínkách ochrany SEK
  - Podmínkou je v definovaných rozvaděčích zkontrolovat/vybudovat uzemnění na max. 15 Ohm, osadit všechny páry příchozích kabelů bleskojistkami a rozvaděče označit výstražnou tabulkou Pozor Nebezpečí úrazu indukovaným napětím!
  - Kontaktujte POS pro vypracování cenového a technického návrhu přeložky.; a
- řídit se Všeobecnými podmínkami ochrany SEK, které jsou nedílnou součástí Vyjádření;
- Pro případ, že bude nezbytné přeložení SEK, zajistí vždy takové přeložení SEK její vlastník, společnost CETIN a.s. Stavebník, který vyvolal překládku SEK je dle ustanovení § 104 odst. 17 Zákona o elektronických komunikacích povinen uhradit společnosti CETIN a.s. veškeré náklady na nezbytné úpravy dotčeného úseku SEK, a to na úrovni stávajícího technického řešení;
- Pro účely přeložení SEK dle bodu (IV) tohoto Vyjádření je Stavebník povinen uzavřít se společností CETIN a.s. Smlouvu o realizaci překládky SEK.

VŠEOBECNÉ PODMÍNKY OCHRANY SÍTĚ ELEKTRONICKÝCH KOMUNIKACI společnosti CETIN a.s.

OBECNÁ PRÁVA A POVINNOSTI STAVEBNÍKA A/NEBO ŽADATELE

- Stavebník, Žadatel je výslovně srozuměn s tím, že SEK je veřejně prospěšným zařízením, byla zřízena ve veřejném zájmu a je chráněna Příslušnými požadavky.
- SEK je chráněna ochranným pásmem, jehož rozsah je stanoven (a) ustanovením § 102 Zákona o elektronických komunikacích a/nebo (b) právními předpisy účinnými před Zákonem o elektronických komunikacích, není-li Příslušnými požadavky stanoveno jinak.
- Stavebník, Žadatel nebo jím pověřená třetí osoba, je povinen při provádění Stavby nebo jiných prací, při odstraňování havárií a projektování staveb, řídit se Příslušnými požadavky, správnou praxí v oboru stavebnictví a technologickými postupy a je povinen učinit veškerá nezbytná opatření vyžadovaná Příslušnými požadavky k ochraně SEK před poškozením. Povinnosti dle tohoto odstavce má Stavebník rovněž ve vztahu k SEK, které se nachází mimo Zájmové území.
- Při zjištění jakéhokoliv rozporu mezi údaji v Situačním výkresu, který je přílohou Vyjádření a skutečným stavem, je Stavebník a/nebo Žadatel povinen bez zbytečného odkladu, nejpozději Den následující po zjištění takové skutečnosti, zjištěný rozpor oznámit POS.
- Stavebník, Žadatel nebo jím pověřená třetí osoba, je povinen každé poškození či krádež SEK bezodkladně, nejpozději Den následující po zjištění takové skutečnosti, oznámit takovou skutečnost dohledovému centru společnosti CETIN.
- Bude-li Stavebník, Žadatel nebo jím pověřená třetí osoba na společnosti CETIN požadovat, aby se jako účastník správního řízení, pro jehož účely bylo toto Vyjádření vydáno, vzdala práva na odvolání proti rozhodnutí vydanému ve správním řízení, je oprávněn kontaktovat POS.

POVINNOSTI STAVEBNÍKA PŘI PŘÍPRAVĚ STAVBY

i. Při projektování Stavby je Stavebník povinen zajistit, aby projektová dokumentace Stavby (i) zohledňovala veškeré požadavky na ochranu SEK vyplývající z Příslušných požadavků, zejména ze

Zákona o elektronických komunikacích a Stavebního zákona, (ii) respektovala správnou praxi v oboru stavebnictví a technologické postupy a (iii) umožňovala, aby i po provedení a umístění Stavby dle takové projektové dokumentace byla společnost CETIN, jako vlastník SEK schopna bez jakýkoliv omezení a překážek provozovat SEK, provádět údržbu a opravy SEK.

ii. Nebude-li možné projektovou dokumentací zajistit některý, byť i jeden z požadavků dle předchozího odstavce (i) a/nebo umístění Stavby by mohlo způsobit, že nebude naplněn některý, byť i jeden z požadavků dle předchozího odstavce (i), vyvolá Stavebník Překládku.

iii. Při projektování Stavby, která se nachází nebo je u ní zamýšleno, že se bude nacházet v ochranném pásmu radiových tras společnosti CETIN a překračuje výšku 15 m nad zemským povrchem, a to včetně dočasných objektů zařízení staveniště (jeřáby, konstrukce, atd.) je Stavebník povinen písemně kontaktovat POS za účelem získání konkrétního stanoviska a podmínek k ochraně radiových tras společnosti CETIN a pro určení, zda Stavba vyvolá Překládku. Ochranné pásmo radiových tras v šíři 50m je zakresleno do situačního výkresu, který je součástí tohoto Vyjádření.

iv. Pokud se v Zájmovém území nachází podzemní silové vedení (NN) ve vlastnictví společnosti CETIN, je Stavebník povinen ve vztahu k projektové dokumentaci zajistit totéž, co je uvedeno pod písm (i) tohoto článku 5, přičemž platí, že Stavebník vyvolá Překládku v případech uvedených pod písm (ii) tohoto článku 5.

v. Stavebník je povinen při projektování Stavby, která je stavbou (a) zařízení silových elektrických sítí (VN, VVN a ZVVN) a/nebo (b) trakčních vedení, provést výpočet či posouzení rušivých vlivů na SEK, zpracovat ochranná opatření, to vše dle a v souladu s Příslušnými požadavky. Stavebník je povinen nejpozději třicet (30) Dnů před podáním žádosti o vydání příslušného správního rozhodnutí k umístění Stavby dle Stavebního zákona předat POS výpočet či posouzení rušivých vlivů na SEK a zpracovaná ochranná opatření.

vi. Je-li Stavba v souběhu s Kabelovodem, nebo Kabelovod kříží, je Stavebník povinen nejpozději ke Dni, ke kterému započne se zpracováním projektové dokumentace ke Stavbě, oznámit POS a projednat s POS (a) veškeré případy, kdy trajektorie podvrtů a protlaků budou vedeny ve vzdálenosti menší, než je 1,5 m od Kabelovodu a (b) jakékoliv výkopové práce, které budou nebo by mohly být vedeny v úrovni či pod úrovní Kabelovodu nebo kabelové komory.

vii. Je-li Stavba umístěna nebo má být umístěna v blízkosti Kabelovodu, ve vzdálenosti menší, než jsou 2 m nebo kříží-li Stavba Kabelovod ve vzdálenosti menší, než je 0,5 m nad nebo kdekoli pod Kabelovodem, je Stavebník povinen předložit POS k posouzení zakreslení Stavby v příčných řezech, přičemž do příčného řezu je Stavebník rovněž povinen zakreslit profil kabelové komory.

POVINNOSTI STAVEBNÍKA PŘI PROVÁDĚNÍ STAVBY

i. Stavebník je před započetím jakýchkoliv zemních prací ve vztahu ke Stavbě povinen vytýčit trasu SEK na terénu dle Příslušných požadavků a dle Stavebního zákona. S vytýčenou trasou SEK je Stavebník povinen seznámit všechny osoby, které budou anebo by mohly zemní práce ve vztahu ke Stavbě provádět. V případě porušení této povinnosti bude Stavebník odpovědný společnosti CETIN za náklady a škody, které porušením této povinnosti společnosti CETIN vzniknou a je povinen je společnosti CETIN uhradit.

ii. Pět (5) Pracovních dní před započetím jakýchkoliv prací ve vztahu ke Stavbě je Stavebník povinen oznámit společnosti CETIN, že zahájí práce či činnosti ve vztahu ke Stavbě. Písemné oznámení dle předchozí věty zašle Stavebník na adresu elektronické pošty POS a bude obsahovat minimálně číslo jednací Vyjádření a kontaktní údaje Stavebníka.

iii. Stavebník je povinen zabezpečit a zajistit SEK proti mechanickému poškození, a to zpravidla dočasným umístěním silničních betonových panelů nad kabelovou trasou SEK. Do doby, než je zajištěna a zabezpečena ochrana SEK proti mechanickému poškození, není Stavebník oprávněn přejíždět vozidly nebo stavební mechanizací kabelovou trasu SEK. Při přepravě vysokých nákladů nebo při projíždění stroji, vozidly či mechanizací pod nadzemním vedením SEK je Stavebník povinen prověřit, zda výška nadzemního vedení SEK je dostatečná a umožňuje spolehlivý a bezpečný způsob přepravy nákladu či průjezdu strojů, vozidel či mechanizace.

iv. Při provádění zemních prací v blízkosti SEK je Stavebník povinen postupovat tak, aby nedošlo ke změně hloubky uložení nebo prostorového uspořádání SEK. V místech, kde SEK vystupuje ze země do budovy, rozváděče, na sloup apod. je Stavebník povinen vykonávat zemní práce se zvýšenou mírou opatrnosti, výkopové práce v blízkosti sloupů nadzemního vedení SEK je Stavebník povinen provádět v takové vzdálenosti od sloupu nadzemního vedení SEK, která je dostatečná k tomu, aby nedošlo nebo nemohlo dojít k narušení stability sloupu nadzemního vedení SEK. Stavebník je povinen zajistit, aby jakoukoliv jeho činností nedošlo bez souhlasu a vědomí společnosti CETIN (a) ke změně nivelety terénu, a/nebo (b) k výsadbě trvalých porostů, a/nebo (o) ke změně rozsahu a změně konstrukce zpevněných ploch. Pokud došlo k odkrytí SEK, je Stavebník povinen SEK po celou dobu odkrytí náležitě zabezpečit proti prověšení, poškození a odcizení.

v. Zjistí-li Stavebník kdykoliv během provádění prací ve vztahu ke Stavbě jakýkoliv rozpor mezi údaji v projektové dokumentaci a skutečností, je povinen bezodkladně přerušit práce a oznámit zjištěný rozpor na adresu elektronické pošty POS. Stavebník není oprávněn pokračovat v pracích ve vztahu ke Stavbě do doby, než získá písemný souhlas POS s pokračováním prací.

vi. Stavebník není bez předchozího písemného souhlasu společnosti CETIN oprávněn manipulovat s kryty kabelových komor, jakkoliv zakrývat vstupy do kabelových komor, a to ani dočasně, vstupovat do kabelových komor, jakkoliv manipulovat s případně odkrytými prvky SEK či s jakýmkoliv jiným zařízením se SEK souvisejícím. Rovněž bez předchozího písemného souhlasu společnosti CETIN není Stavebník oprávněn umístit nad trasou Kabelovodu jakoukoliv jinou síť technické infrastruktury v podélném směru.

vii. Byla-li v souladu s Vyjádřením a těmito VPOSEK odkryta SEK je Stavebník povinen tři (3) Pracovní dny před zakrytím SEK písemně oznámit POS zakrytí SEK a vyzvat ho ke kontrole před zakrytím. Oznámení Stavebníka dle předchozí věty musí obsahovat minimálně předpokládaný Den zakrytí, číslo jednací Vyjádření a kontaktní údaje Stavebníka. Stavebník není oprávněn provést zakrytí do doby, než získá písemný souhlas POS se zakrytím.

26. Stavebník dodrží podmínky plynoucí z vyjádření společnosti České Radiokomunikace a.s., vydaného pod zn. UPTS/OS/270622/2021, ze dne 22. 3. 2021,

V současné době prochází v blízkosti Vámi řešeného objektu paprsky radioreléových spojů elektronické komunikační sítě ve správě Českých Radiokomunikací, a.s. (viz. přehledná situace). Obecně platí, že koridory radioreléových spojů nesmí být částečně ani krátkodobě narušeny konstrukcí stavebních objektů, konstrukcí použitě stavební techniky nebo tělesy přenášených stavebních břemen!

Podmínky pro případ kolize s vedením SEK Českých Radiokomunikací, a.s.:
a) Stavebník je povinen ihned kontaktovat pracovníky odd. Ochrany sítí Českých Radiokomunikací, a.s., pokud ve fázi zpracování projektové dokumentace stavby nebo v pozdějších fázích stavebního řízení zjistí, že stavebními objekty nebo použitou stavební technikou hrozí i jen krátkodobé či částečné narušení tras podzemních nebo nadzemních vedení veřejné komunikační sítě ve správě Českých Radiokomunikací, a.s.
b) V případě nutnosti přeložení vedení Českých Radiokomunikací, a.s hradí nezbytně nutné náklady za vyvolanou úpravu sítě stavebník, jehož stavba nebo stavební technika danou přeložku vyvolala.
c) Stavebník je povinen nejpozději 3 měsíce před zahájením výstavby kolizního objektu nebo umístěním kolizní stavební techniky uzavřít se společností České Radiokomunikace, a.s. "Dohodu o přeložení kolizního vedení Českých Radiokomunikací,a.s.“.

27. Stavebník dodrží podmínky plynoucí z vyjádření společnosti Český hydrometeorologický ústav, pobočka České Budějovice, vyjádření pod č.j. P15004815 ze dne 13.8.2015 (platnost potvrzena 17.5.2021)

1) Výstavbou vedení 400 kV nebude poškozen vrt VPl 117 Krašlovice.
2) V ploše výše popsaného věcného břemene bude zachován stávající povrch pozemku, který umožní příjezd k vrtu VPl 117.
3) Výstavbou vedení 400 kV a jeho užíváním nebudou dotčena práva ČHMÚ České Budějovice k vrtu VPl 117 Krašlovice.

28. Stavebník dodrží podmínky plynoucí z vyjádření společnosti ČEVAK a.s., pod č.j. O19020005745 ze dne 19. 11. 2019 (platnost prodloužena sdělením ze dne 8.9.2021 pod č.j. O21020009323)

- Před zahájením zemních prací bude na místě provedeno vytyčení sítí provozovaných ČEVAK a.s. Vytyčení vodohospodářských sítí pro veřejnou potřebu provede ČEVAK a.s. - (vytyčení je potřeba objednat nejméně deset dní předem).
- Ochranné pásmo u vodohospodářských sítí do průměru 500 mm je 1,5 m. Tam, kde není možné dodržet ochranné pásmo, požadujeme dodržet minimální boční odstup 0,6m od líce potrubí a řešit zvýšenou ochranu navrženého vedení uložením do chráničky. Pokud v průběhu stavby dojde k zásahu do výše uvedených pásem, je potřeba před uložením plánovaných sítí předložit podrobné řešení k odsouhlasení oprávněnému pracovníkovi ČEVAK a.s. Součástí řešení bude okótovaný výkres s prostorovým uspořádáním sítí.
- Pro prostorové uspořádání sítí technického vybavení je nutné respektovat normu ČSN 73 6005.
- V případě umístění sloupů či pilířků do ochranného pásma vodohospodářských sítí je nutné také navrhované řešení předložit k odsouhlasení.
- V místech křížení navrženého vedení a vodovodních nebo kanalizačních přípojek požadujeme opatřit vedení výstražnou fólií a uložit ho do ochranných betonových korýtek.

- V případech, kde dojde k zásahu do ochranných pásem, musí být před dokončením akce vydán písemný souhlas se záhozem. Písemný zápis provede společnost CEVAK a.s. - odpovědný provoz
- Křížení je nutno řešit kolmá.
- Křížení vodohospodářských sítí a přípojek se zásahem do jejich konstrukce nebo profilu je nepřípustné. Pokud dojde při realizaci k poškození vodohospodářských sítí a přípojek, bude konečná oprava provedena pouze s vědomím vedoucího provozního střediska ČEVAK a.s., nebo pracovníka jím pověřeného a podle jeho pokynů.
- K předání stavby doloží dodavatel investorovi potvrzení ČEVAK a.s. o splnění podmínek tohoto vyjádření.

29. Stavebník dodrží podmínky plynoucí z vyjádření společnosti ČEZ Distribuce, a.s., vydaného pod zn.: 1124039737, ze dne 17. 2. 2022,

Vyjádření oddělení Správa energetického majetku Západ

1. Ochranné pásmo vedení 110 kV je dle § 46 a § 98 odst. (2) zákona 458/2000 Sb. v platném znění vymezeno kolmými rovinami 15 m na každou stranu od krajních vodičů; ochranné pásmo nadzemního vedení VN 22 kV je vymezeno kolmými rovinami 7 m (10m při výstavbě vedení do r. 1994) na každou stranu od krajních vodičů, pro vodiče s izolací základní 2 m, u podzemních kabelových vedení VN 22 kV, NN 0,4 kV činní ochranné pásmo 1m po obou stranách krajního kabelu kabelové trasy.
2. Souběhy a křižovatky s elektrickými vedeními musí být provedeny v souladu s platnými normami a předpisy, zejména s ČSN EN 50110-1, ČSN EN 50423-3, PNE 33 0000-6 a PNE 33 3301, ČSN EN 50341-3 pro venkovní vedení VVN, ČSN 33 2000-5-52 a PNE 34 1050 pro kabelová vedení a ČSN 73 6005 o prostorovém uspořádání sítí technického vybavení.
3. V ochranném pásmu vedení nebude trvale skladován žádný výkopový ani jiný materiál a ani jinak zvyšována současná výšková niveleta země.
4. Při provádění stavební činnosti a realizací stavby nesmí být dotčeno oprávnění ČEZ Distribuce, a.s. ke vstupování na cizí nemovitosti podle § 25 zákona č. 458/2000 Sb. v platném znění ke stávajícímu zařízení distribuční soustavy včetně použití mechanizace.
5. Při realizaci stavby nesmí dojít v žádném případě k nebezpečnému přiblížení osob, věcí, zařízení nebo mechanismů a strojů k živým částem pod napětím, tj. musí být dodržena minimální vzdálenost 2 m od vodičů dle ČSN EN 50110-1. V případě, že nebude možné tuto vzdálenost dodržet, je žadatel povinen požádat o vypnutí předmětného vedení našeho provozovatele ČEZ Distribuční služby, s.r.o.
6. Dojde-li při terénních úpravách k poškození zemnících prvků jednotlivých stožárů, bude tato skutečnost neprodleně oznámena na poruchovou linku 800 850 860. Zahrnutí takto poškozených míst může být provedeno pouze po souhlasu vydaném naší společností.
7. S ohledem na provádění prací v ochranném pásmu upozorňujeme na možnost nebezpečných vlivů od elektrického zařízení VN 22kV a VVN 110 kV. Opatření proti těmto vlivům je na straně provádějící organizace.
8. Jakékoliv události mající vliv na provoz předmětných vedení musí být neprodleně oznámené na poruchovou linku 800 850 860 nebo včas oznámeny naší společnosti.
9. Bude respektováno stávající zařízení distribuční soustavy v souladu se zákonem 458/2000 Sb. v platném znění a příslušnými technickými normami a nebude ohrožena bezpečnost a spolehlivost provozu distribuční soustavy.
10. V dostatečném předstihu před zahájením stavby je nutné podat žádost o souhlas s činností a stavbou v ochranném pásmu elektrického vedení. Souhlas se stavbou a činností v ochranném pásmu elektrického vedení je možné vydat po předložení projektové dokumentace s okótováním vzdáleností stavby od distribuční soustavy. Při realizaci stavby je nutné se řídit podmínkami, které budou v případě kladného vyřízení této žádosti vydány.

Vyjádření Rozvoj sítí WN Západ:

Souhlasíme s předloženým křížením s naším nadzemním vedením VVN 110 kV mezi opěrnými body ČEPS 210-211,263-264, 311-312, 323-324, 343-344.

30. Stavebník dodrží podmínky plynoucí z vyjádření společnosti ČEZ ICT Services, a.s., vydaného pod zn. 0700368011, ze dne 20. 4. 2021, resp. 1/2022 ze dne 28.2.2022,

- Dojde ke střetu s podzemní sítí komunikačního vedení.
- Komunikační zařízení je chráněno ochranným pásmem podle § 102 a nás. zákona č. 127/2005 Sb., o elektronických komunikacích a o změně některých souvisejících zákonů (zákon o elektronických komunikacích), ve znění pozdějších předpisů. Přibližný průběh tras komunikačního zařízení

zasíláme v příloze k tomuto dopisu. Dovolujeme si upozornit, že v trase kabelového vedení může být uloženo několik kabelů.

- Jestliže uvažovaná akce vyvolá potřebu dílčí změny trasy komunikačního vedení nebo přemístění některých prvků komunikačního zařízení, je nutné včas společnost ČEZ ICT Services, a. s. požádat o písemný souhlas a informaci k dalšímu postupu. Dovolujeme si Vás rovněž upozornit, že v zájmovém území se může nacházet taktéž jiné zařízení, které není v majetku společnosti ČEZ ICT Services, a. s.
- Vzhledem ke křížení metalických kabelů s vedením 400kV, u kterého dochází ke zdvojení, vyžadujeme provedení výpočtu nebezpečných vlivů na sdělovací kabely společnosti ČEZ ICT Services a.s. pro vedení V432/429 a návrh dodatečných opatření z hlediska vlivu vedení na posuzované sdělovací kabely.
- Výsledky výpočtu nebezpečných vlivů a případná opatření požadujeme před započetím stavby projednat a odsouhlasit.

Podmínky pro provádění zemních prací v blízkosti komunikačního vedení společnosti ČEZ ICT Services, a. s.

Stavebník zajistí ochranu zařízení společnosti ČEZ ICT Services, a. s. v rozsahu daném zákonem č.127/2005 Sb., příslušnými ČSN a těmito podmínkami tak, aby během stavební činnosti ani jejím následkem nedošlo k jeho poškození. V této souvislosti odpovídá za škody jak na zařízení společnosti ČEZ ICT Services, a. s., tak za škody vzniklé na zdraví a majetku třetím osobám. Ochranu bezporuchového provozu zařízení společnosti ČEZ ICT Services, a. s. během stavby i po jejím dokončení zajistí sám nebo u svých dodavatelů zejména tím, že u podzemního komunikačního vedení:

a) Před zahájením zemních prací je povinností stavebníka objednat vytýčení přesné polohy podzemního komunikačního vedení nebo zařízení na staveništi u ČEZ ICT Services, a. s. 15 dnů předem

b) Po vytýčení podzemního telekomunikačního vedení bude pracovníkem provádějící vytýčení, vydán „Protokol o vytýčení“, jehož součástí je „Souhlas s činností v ochranném pásmu podzemního komunikačního vedení“. Osoba, která protokol přebírá, prokazatelně seznámí pracovníky provádějící činnost v ochranném pásmu podzemního komunikačního vedení s jeho vyznačenou polohou. Ochranné pásmo podzemního komunikačního vedení je 1,0 m po stranách krajního vedení.

c) Při zemních pracích nutno upozornit na zvýšenou opatrnost v místech střetu s podzemním komunikačním vedením, nebude použito mechanismů (hlubičů, bagrů apod.) v prostoru 1,0 m po stranách krajního vedení.

d) Řádně zabezpečit odkryté podzemní komunikační vedení při práci i proti poškození nepovolanou osobou.

e) Podkopané kabely budou podloženy ve vzdálenosti 1,5m a zemina pod podložením musí být řádně upěchována. Pro zavěšení kabelu nebude použito sousedních kabelů nebo potrubí. Kabelové spojky budou uloženy vodorovně na můstku. Při práci s vysazováním a podkládáním kabelů zajistí přítomnost odpovědného pracovníka přes společnost ČEZ ICT Services, a. s.

f) Každé poškození podzemního komunikačního vedení okamžitě ohlásit ČEZ ICT Services, a. s.

g) Před zakrytím obnaženého kabelu vyzve ČEZ ICT Services, a. s. ke kontrole, zda vedení nebylo při provádění prací viditelně poškozeno, a zda je v původní poloze. O souhlasu ČEZ ICT Services, a. s., bude proveden zápis do stavebního deníku firmy provádějící stavbu.

h) Na vytýčenou trasu podzemního komunikačního vedení nebude uskladňován stavební materiál, zemina a nebude prováděna žádná činnost, která by znesnadňovala přístup ke kabelovému vedení nebo ohrožovala plynulost a bezpečnost jeho provozu. Přejezdy podzemního komunikačního vedení těžkými vozidly a mechanismy musí být upraveny podle pokynů pracovníka, kterého zajistí ČEZ ICT Services, a. s.

i) Při poškození podzemního komunikačního vedení ČEZ ICT Services, a. s. (i při dodatečném zjištění) bude požadována náhrada, včetně souvisejících škod v plné výši.

j) Předat ke schválení realizační dokumentaci stavby v místě přiblížení s podzemním komunikačním vedením před započetím stavebních prací.

k) Stavebník prokazatelně nahlásí ukončení stavby ČEZ ICT Services, a. s.

31. Stavebník dodrží podmínky plynoucí z vyjádření společnosti EG.D, a.s., vydaného pod zn. F5285-27040045, ze dne 2. 8. 2021,

1. V ochranných pásmech (dále jen OP) zařízení distribuční soustavy budou při realizaci stavby/činnosti dle uděleného souhlasu dodrženy podmínky dle § 46 odst. 8 zákona c. 458/2000 Sb., v platném znění, kde se konstatuje, že v OP těchto zařízení je zakázáno pod písmeny:

c) provádět činnosti, které by mohly ohrozit spolehlivost a bezpečnost provozu těchto zařízení nebo ohrozit život, zdraví či majetek osob
d) provádět činnosti, které by znemožňovaly nebo podstatně znesnadňovaly přístup k těmto zařízením.
2. Zakreslení trasy nadzemního i podzemního vedení, vyskytujícího se v zájmovém území, do všech vyhotovení prováděcí dokumentace a jeho vyznačení dobře viditelným způsobem přímo v terénu. Jedná se zejména o místa křížení či souběhu trasy vedení s trasou pohybu mechanizace, s trasou vedení výkopů a podobně tak, aby pracující na staveništi byli o hranicích ochranného pásma trvale informováni.
3.Objednání přesného vytyčení distribuční sítě (trasy kabelu) v terénu, a to nejméně 14 dnů před zahájením prací v blízkosti podzemního kabelového vedení. V případe, že nebude možné trasu kabelu bezpečně určit pomocí vytyčovacího zařízení, je investor zemních prací povinen pro jednoznačné stanovení jeho polohy provést na určených místech a v nezbytném rozsahu ruční odkrytí kabelu podle pokynu technika EG.D, a.s.
4. Provádění zemních prací v ochranném pásmu kabelového vedení výhradně klasickým ručním nářadím bez použití jakýchkoli mechanismů s nejvyšší opatrností, nebude-li provozovatelem zařízení stanoveno jinak.
5. Vhodné zabezpečení obnaženého kabelu (podložení, vyvěšení, ...), aby nedošlo k jeho poškození poruchou nebo nepovolanou osobou a označení výstražnými tabulkami bude provedeno podle pokynu technika EGD. Další podmínky pro zabezpečení našeho zařízení si vyhrazujeme při vytyčení nebo po jeho odkrytí.
6. Vyřešení způsobu provedení souběhu a křížení výše zmíněné akce s rozvodným zařízením musí odpovídat příslušným ČSN.
7. Přizvání technika EGD ke kontrole křižovatek a souběhu před záhozem výkopu. O kontrole bude proveden zápis do montážního nebo stavebního deníku. Při nedodržení této podmínky budou poruchy, vzniklé na zařízení, odstraňovány na náklady investora stavby.
8. Po dokončení musí stavba z pohledu ochrany před provozními a poruchovými vlivy distribuční soustavy odpovídat příslušným normám, zejména PNE 33 3301, PNE 33 3302, PNE 34 1050, ČSN EN 50 341-1, PNE 33 0000-1, ČSN EN 50 522, ČSN EN 61 936-1, ČSN 73 6005.
9. Po dokončení stavby připomínáme, že v OP distribučního zařízení je dále zakázáno:
   a) zřizovat bez souhlasu vlastníka těchto zařízení stavby či umisťovat konstrukce a jiná podobná zařízení, jakož i uskladňovat hořlavé a výbušné látky
   b) provádět bez souhlasu jeho vlastníka zemní práce
   c) u nadzemního vedení nechávat růst porosty nad výšku 3 m
   d) u podzemního vedení vysazovat trvalé porosty a přejíždět vedení mechanizmy o celkové hmotnosti nad 6 t.
10. V projektové dokumentaci a při stavbě budou respektovány podmínky uvedené ve vyjádření č. 26115230, s platností do 11.05.2023, o existenci zařízení distribuční soustavy ve vlastnictví a provozování EGD a podmínkách práce v jeho blízkosti.
11. Veškerá stavební činnost v OP distribučního a sdělovacího zařízení bude před jejím zahájením konzultována s příslušným správcem zařízení (kontakty na správce zařízení jsou uvedeny v závěru tohoto vyjádření), který stanoví bezpečnostní opatření pro práce v OP příslušného rozvodného zařízení dle platné ČSN EN 50 110-1.
12. Veškeré práce s mechanizací, jejichž části se za provozu mohou přiblížit k vodičům v OP nadzemního vedení 22 kV a výkopové práce v OP podzemního vedení 22 kV, je nutno provádět za beznapěťového stavu vedení a vypnutí objednejte nejméně 25 kalendářních dnů předem. Práce s mechanizací v OP vedení 110 kV je nutno provádět za beznapěťového stavu vedení a vypnutí objednejte nejpozději do 10. dne předchozího měsíce.
13. Minimálně 3 měsíce před realizací tažení vodičů projednejte harmonogram vypnutí venkovního vedení VN 22kV v místech křížení pro včasné nahlášení omezení dodávek odběratelům.
14. Souhlas s OP pro vedení VVN bude vydán samostatně správou VVN.

32. Stavebník dodrží podmínky plynoucí z vyjádření společnosti EG.D, a.s., vydaného pod zn. I12394-27040046, ze dne 11. 8. 2021,

1. Předložíte nám dokumentací vlivu WN na katodovou ochranu plynovodů
2. V ochranném pásmu plynového zařízení budou při realizaci stavby/činnosti dle uděleného souhlasu přiměřeně dodrženy podmínky dle § 68 odst. 3 zák. č. 458/2000 Sb. v platném znění, kde se konstatuje, že v ochranných pásmech plynových zařízení je zakázáno provádět činnosti, které by ve svých důsledcích mohly ohrozit toto zařízení, jeho spolehlivost a bezpečnost provozu.
3. Zakreslení plynárenského zařízení, vyskytujícího se v zájmovém území, do všech vyhotovení prováděcí dokumentace a jeho vyznačení dobře viditelným způsobem přímo v terénu, jedná se zejména o místa křížení či souběhu trasy vedení s trasou pohybu mechanizace, s trasou vedení

výkopů a podobně tak, aby pracující na staveništi byli o hranicích ochranného pásma trvale informováni.

4. Objednání přesného vytyčení distribuční sítě (trasy plynovodu) v terénu, a to nejméně 14 dnů před zahájením prací v blízkosti podzemního vedení. V případě, že nebude možné trasu plynovodu bezpečně určit pomocí vytyčovacího zařízení, je investor zemních prací povinen pro jednoznačné stanovení jeho polohy provést na určených místech a v nezbytném rozsahu ruční odkrytí plynovodu podle pokynů techniků EG.D, a.s. (dále jen EGD).
5. Prokazatelné seznámení pracovníků, konajících výkopové práce, s uložením plynárenského zařízení a jejich upozornění na to, že při práci musí dbát na maximální opatrnost a v ochranném pásmu nesmí používat žádné mechanizační prostředky a nevhodné pracovní nástroje (hloubící stroje, sbíječky apod.).
6. Pokud technické řešení stavby vyžaduje v blízkosti podzemního plynárenského zařízení použít tzv. podvrt (protlak), je povinností investora stavby požádat o stanovení podmínek, za kterých může být podvrt zrealizován. Podmínky stanoví místně příslušný technik EGD.
7. Provádění vlastních výkopových prací a zásypu v souladu s ČSN 73 3055 a ČSN 73 6133 (NTP a STP - zapískování potrubí, materiál bez ostrých hran, VTP - zásyp prosátou zeminou nebo kopaným pískem).
8. Vhodné zabezpečení odkrytého plynovodu a souvisejícího zařízení do doby zásypu, aby nedošlo k jeho poškození. Další podmínky pro zabezpečení našeho zařízení si vyhrazujeme při vytyčení nebo po jeho odkrytí.
9. Vyřešení způsobu provedení případných křižovatek a souběhů uvažované stavby s plynárenským zařízením v projektové dokumentaci musí odpovídat ČSN 73 6005, ČSN EN 1594, ČSN EN 12 007 - 1,2,3,4,5, TPG 702 04, TPG 702 01, ČSN EN 12 186. TPG 605 02, TPG 920 21 a souvisejícím předpisům pro umisťování objektů a provádění zemních prací.
10. Přizvání technika EGD ke kontrole křižovatek a souběhů před záhozem výkopu. O kontrole bude proveden zápis. Při nedodržení této podmínky budou poruchy, vzniklé na zařízení, odstraňovány na náklady investora stavby.
11. Po skrývce stávajícího terénu nad plynovodem, před navezením nových konstrukčních vrstev, budou přizváni technici EGD správy sítě plynu ke kontrole neporušenosti sítí. O kontrole bude proveden zápis.
12. Po konečných úpravách nad plynovodem nesmí dojít ke snížení ani navýšení nivelety terénu.
13. Řešení případných přeložek plynárenského zařízení dle § 70 zákona 458/2000 Sb., v platném znění, po předchozí dohodě s technikem EGD.
14. Uhrazení veškerých nákladů na práce, vyvolané stavbou, investorem akce, není-li písemnou dohodou stanoveno jinak.
15. V projektové dokumentaci a při stavbě budou respektovány podmínky, uvedené ve vyjádření č. 26115230, s platností do 11.05.2023, o existenci zařízení distribuční soustavy ve vlastnictví a provozování EGD a podmínkách práce v jeho blízkosti.
16. Neprodlené ohlášení jakéhokoliv poškození plynárenského zařízení v provozování EGD na telefonní číslo Poruchové linky 1239.

33. Stavebník dodrží podmínky plynoucí z vyjádření společnosti Jihočeské muzeum v Českých Budějovicích, archeologické oddělení, vydaného pod značkou: 1180/2021, ze dne 10. 5. 2021,

Stavba bude realizována na území s archeologickými nálezy podle § 21-23 zák. č. 20/1987 Sb., o státní památkové péči ve znění pozdějších předpisů - při zemních pracích dojde k archeologickým nálezům, pozůstatkům pravěkého nebo středověkého osídlení. Proto je nutné, aby investor zabezpečil provedení záchranného archeologického výzkumu, který bude v tomto případě probíhat formou archeologického dozoru při zemních a stavebních pracích na dotčeném území. Rozsah a formu výzkumu určí přímo některá z oprávněných institucí (Jihočeské muzeum v Českých Budějovicích, Archeologický ústav v Praze). Na provedení archeologických prací uzavře investor řádnou dohodu s oprávněnou institucí.

34. Stavebník dodrží podmínky plynoucí z vyjádření Lesů České republiky, s.p., OŘ západní Čechy vydaného pod číslem jednacím: LCR945/049105/2021, ze dne 20. 4. 2021

Jako určený správce vodních toků Kamenice, LP Kamenice, Podhrázského potoka, LP Podhrázského potoka, Divokého potoka a bezejmenných vodních toků souhlasíme se stavbou za splnění následujících podmínek:

- při manipulaci s technikou nedojde k přejezdům mechanizace přes koryto vodního toku,
- veškeré objekty vybudované v rámci prací zůstávají ve správě investora stavby, nebo jeho právního nástupce, který odpovídá za škody vzniklé při stavbě, nebo provozu díla,
- v případě úniku závadných látek do toku v naší správě nás neprodleně informujte na výše uvedená telefonní čísla,
- toto vyjádření nenahrazuje vyjádření majitele pozemků.

35. Stavebník dodrží podmínky plynoucí z vyjádření Lesů České republiky, s.p., OŘ jižní Čechy vydaného pod číslem jednacím: LCR944/078057/2021, ze dne 6. 9. 2021, včetně vyjádření pod číslem jednacím: LCR954/001628/2019, ze dne 17. 6. 2019, včetně vyjádření pod číslem jednacím: LCR0019285/2019, ze dne 1. 11. 2019,

- Zahájení a ukončení prací požadujeme oznámit příslušnému správci toku:
- Při stavbě nedojde ke znečištění toku stavebním materiálem ani jinými závadnými látkami.
- Případné nedostatky budou odstraněny na náklady investora.
- V případě poškození stavby na IDVT 10261636, investor toto poškození sám a na vlastní náklady opraví.

36. Stavebník dodrží podmínky plynoucí z vyjádření Ministerstva vnitra ČR, odbor správy majetku, vydaného pod čj.: MV-81062-3/OSM-2021 ze dne 24. 5. 2021,

Z uvedených podkladů vyplývá křížení vedení s RRL spoji Ministerstva vnitra. Ke křížení dojde v oblasti lokality Lomec mezi lomovými body R11 – R13 a R32 mezi obcemi Čečelovice a Slatina. Podklady pro koordinaci byly žadateli poskytnuty již v roce 2019. S ohledem na tyto skutečnosti je třeba navrhnout výšky stožárů vedení tak, aby nedošlo k umístění stožárů do ochranného pásma spojů a k minimálnímu možnému vzájemnému průniku ochranných pásem.

37. Stavebník dodrží podmínky plynoucí z vyjádření společnosti NET4GAS s.r.o., vydaného pod zn: 867/22/OVP/ Z ze dne 16. 2. 2022,

pro území: okres: České Budějovice, Klatovy, Prachatice, Strakonice k.ú.: Dříteň, Chvalešovice, Záblatí, Defurovy Lažany, Dobrotice u Chanovic, Chanovice, Újezd u Chanovic, Kvášňovice, Olšany u Kvášňovic, Slatina u Horažďovic, Svéradice, Jetenovice, Slivonice, Krtely, Malovice u Netolic, Bratronice, Cehnice, Dunovice, Čečelovice, Čejetice, Mladějovice, Sedlíkovice, Sedliště u Mladějovic, Doubravice u Strakonic, Nahošín, Albrechtice, Drahonice, Chelčice, Chrášťovice, Jinín, Krašlovice, Černěves u Libějovic, Libějovice, Nestanice, Mečichov, Pohorovice, Přešťovice, Domanice, Kaletice, Leskovice u Radomyšle, Radomyšl, Rovná u Strakonic, Řepice, Lidmovice, Skočice, Slaník, Stožice, Modlešovice, Truskovice, Třebohostice, Vodňany

1. Při křížení kabelových rozvodů je nutné dodržet ČSN 73 6005.
   - V případě použití jeřábu zajistěte, aby jeho opěrné patky byly umístěny mimo ochranné pásmo plynovodu a kabelu.
   - Zachovejte a při poškození opravte venkovní zařízení telekomunikační trasy, např. označníky křížení nebo spojek.
   - Před vytyčením předložte pracovníkovi příslušného Regionu výkres detailu křížení.
2. - Mezi potrubím a nejbližší částí stožáru včetně jeho uzemňovací soustavy musí být dodržena vzdálenost minimálně 10 metrů.
   - Při umístění stožárů zvn od anodového uzemnění je nutné dodržet ČSN 33 2165. Zemniče, popř. základy stožárů musí být od anodového uzemnění vzdáleny nejméně 50 metrů.
   - Uzemnění stožárů požadujeme v místě křížení vyvést na opačnou stranu od VTL plynovodů a kabelů.
   - V případě použití jeřábu zajistěte, aby jeho opěrné patky byly umístěny mimo ochranné pásmo VTL plynovodů a kabelových rozvodů.
3. - V zájmovém území stavby se nachází zařízení Telekomunikační sítě NET4GAS, s.r.o., které se skládá z metalického kabelu 3 XV + 14 DM, optického kabelu Pirelli a doprovodného vodiče CYY 6 mm^2, který se používá pro vytýčení polohy optického kabelu.
   - Požadujeme dodržení ČSN 33 2160 - Předpisy pro ochranu sdělovacích vedení a zařízení před nebezpečnými vlivy trojfázových vedení nebezpečným indukovaným napětím a výpočtu vlivů indukovaného napětí na doprovodný vodič CYY 6 mm^2.

- S výpočty vlivu VVN na Telekomunikační kabel a doprovodný vodič CYY 6 mm^2 pro stavbu „V432/429- zdvojení vedení - aktualizace vyjádření DSpP“ souhlasíme.
- Po uvedení vedení VVN do provozu bude provedeno měření případného indukovaného napětí na metalickém kabelu a doprovodném vodiči CYY 6mm^2.
- Při výstavbě nových stožárů musí být dodržena ČSN 73 6005, uzemnění stožárů musí být situováno ve směru od trasy kabelů Telekomunikační sítě NET4GAS, s.r.o.

4. Místa případných přejezdů plynovodů a sdělovacích kabelů těžkou technikou v době stavby musí být zpevněna rozebíratelnými silničními panely s přesahem min. 3 m od půdorysu plynovodu a 1,5 m od sdělovacího kabelu na obě strany a je třeba zřídit taková opatření, aby jiný přejezd nebyl možný. Jízdy v podélném směru plynovodu a kabelu nejsou dovoleny.
5. Při stavebních pracích je nutné dodržet "**Pokyny pro práce a činnosti třetích stran v ochranných a bezpečnostních pásmech zařízení ve správě NET4GAS, s.r.o.**", viz https://www.net4qas.cz/cz/o-spolecnosti/pro- dodavatele/obchodni-technicke-podminky.
6. Další závazné podmínky:
   - Před zahájením prací se musí vytyčit VTL plynovody a ostatní podzemní zařízení NET4GAS, s.r.o. včetně PKO (protikorozní ochrany), optické telekomunikační trasy a dálkového metalického kabelu.
   - Veškeré zemní práce v ochranném pásmu telekomunikačních zařízení NET4GAS, s.r.o. budou prováděny ručně za přímého dozoru pracovníků servisní organizace Quantcom (resp. Fiber Services), kteří jsou oprávněni stanovit další podmínky a požadavky k ochránění kabelů telekomunikační sítě NET4GAS, s.r.o.
   - O vytyčení a stanovení podmínek pro práce v ochranném a bezpečnostním pásmu požádejte min. 15 dní před zahájením prací (viz. odkaz níže).
   - Bez vytyčení a přesného určení uložení všech zařízení NET4GAS, s.r.o. nesmí být stavební činnosti zahájeny. O provedeném vytyčení bude sepsán protokol.
   - Vytyčení podzemních zařízení a event. dozor při pracích v blízkosti plynovodů a telekomunikačních zařízení Vám na základě objednávky provede příslušný Region.
   - Před záhrnem stavby nám bude předáno zaměření skutečného provedení stavby v místě křížení/souběhu. Zaměření bude dodáno ve formátu *.dgn v S-JTSK. Bude uveden typ vedení (nadzemní, podzemní), investor stavby a v místě křížení bude vyznačen výškový rozdíl mezi stavbou a plynárenským zařízením.

38. Stavebník dodrží podmínky plynoucí z vyjádření společnosti NET4GAS s.r.o., vydaného pod zn: 869/22/OVP/ Z ze dne 16. 2. 2022,

pro území: okresy: Klatovy, Plzeň-jih, Plzeň-město k.ú.: Kvášňovice, Kovčín, Milčice, Myslív, Nový Dvůr u Myslíva, Olšany u Kvášňovic, Blovice, Hradiště u Blovic, Komorno, Vlčice u Blovic, Dolní Lukavice, Krasavce, Chocenice, Zhůř, Klášter u Nepomuka, Kozlovice u Nepomuka, Kramolín u Nepomuka, Měcholupy u Blovic, Nepomuk, Netunice, Soběsuky u Nepomuka, Novotníky, Prádlo, Přeštice, Háje u Vodokrt, Osek u Vodokrt, Vodokrty, Seč u Blovic, Střížovice u Plzně, Vlčtejn, Zdemyslice, Žákava, Kokořov, Chouzovy, Želčany, Nezvěstice, Olešná u Nezvěstic

1. - V zájmovém území stavby se nachází zařízení Telekomunikační sítě NET4GAS, s.r.o., které se skládá z metalického kabelu 3 XV + 14 DM, optického kabelu Pirelli a doprovodného vodiče CYY 6 mm^2, který se používá pro vytýčení polohy optického kabelu.
   - Požadujeme dodržení ČSN 33 2160 - Předpisy pro ochranu sdělovacích vedení a zařízení před nebezpečnými vlivy trojfázových vedení nebezpečným indukovaným napětím a výpočtu vlivů indukovaného napětí na doprovodný vodič CYY 6 mm^2.
   - S výpočty vlivu VVN na Telekomunikační kabel a doprovodný vodič CYY 6 mm^2 pro stavbu „V432/429- zdvojení vedení - aktualizace vyjádření DSpP“ souhlasíme.
   - Po uvedení vedení VVN do provozu bude provedeno měření případného indukovaného napětí na metalickém kabelu a doprovodném vodiči CYY 6mm^2.
   - Při výstavbě nových stožárů musí být dodržena ČSN 73 6005, uzemnění stožárů musí být situováno ve směru od trasy kabelů Telekomunikační sítě NET4GAS, s.r.o.
   - Místa případných přejezdů Telekomunikačních tras NET4GAS, s.r.o. těžkou technikou v době výstavby musí být místa přejezdů zpevněna rozebíratelnými silničními panely s přesahem minimálně 1,5 m od půdorysu trasy na obě strany a dále zřídit taková opatření, aby přejezdy v jiných místech nebyly možné.
2. Další závazné podmínky:
   - Před zahájením prací se musí vytyčit telekomunikační zařízení NET4GAS, s.r.o. včetně určení hloubky uložení. -Veškeré zemní práce v ochranném pásmu telekomunikačních zařízení NET4GAS, s.r.o. budou prováděny ručně za přímého dozoru pracovníků servisní organizace Quantcom (resp.

Fiber Services), kteří jsou oprávněni stanovit další podmínky a požadavky k ochránění kabelů telekomunikační sítě NET4GAS, s.r.o.
- O vytyčení a stanovení podmínek pro práce v ochranném pásmu požádejte min. 15 dní před zahájením prací (viz. odkaz níže).
- Bez vytyčení a přesného určení uložení všech zařízení NET4GAS, s.r.o. nesmí být stavební činnosti zahájeny. O provedeném vytyčení bude sepsán protokol.
- Vytyčení podzemních zařízení a event. dozor při pracích v blízkosti telekomunikačních zařízení Vám na základě objednávky provede příslušný Region. V písemné objednávce prací uveďte následující adresu: Quantcom, Křižíkova 237/36a, 186 00 Praha 8.
- Před záhrnem stavby nám bude předáno zaměření skutečného provedení stavby v místě křížení/souběhu. Zaměření bude dodáno ve formátu *.dgn v S-JTSK. Bude uveden typ vedení (nadzemní, podzemní), investor stavby a v místě křížení bude vyznačen výškový rozdíl mezi stavbou a telekomunikačním zařízením. Bez tohoto zaměření nebude provedeno řádné převzetí křížení zpět majiteli.

3. Při stavebních pracích je nutné dodržet "Pokyny pro práce a činnosti třetích stran v ochranných a bezpečnostních pásmech zařízení ve správě NET4GAS, s.r.o.", viz https://www.net4qas.cz/cz/o-spolecnosti/pro- dodavatele/obchodni-technicke-podminky.

39. Stavebník dodrží podmínky plynoucí z vyjádření společnosti Povodí Vltavy, st.p., vydaného pod zn. PVL 74279/2019/410, ze dne 21. 2. 2020,

Z hlediska dalších zájmů daných zákonem č. 254/2001 Sb., o vodách a o změně některých zákonů (vodní zákon), ve znění pozdějších předpisů, souhlasíme s předloženou dokumentací záměru „V432/429 - zdvojení vedení“ za těchto podmínek:

1. Při realizaci záměru nebude ohrožena jakost povrchových a podzemních vod.
2. Křížení vodních toků bude provedeno dle ČSN 75 2130 „Křížení a souběhy vodních toků s dráhami, pozemními komunikacemi a vedeními“.
3. Veškeré překážky v záplavovém území vodních toků Úhlavy, Úslavy, Mihovky, Myslíkovského potoka, Otavy a Blanice související s výstavbou musí být minimalizovány a omezeny na nezbytně nutnou dobu. Stavební materiál bude skladován výhradně mimo aktivní zónu záplavového území. V aktivní zóně je přípustné pouze krátkodobé umístění stavebního materiálu, výkopové zeminy apod., a to v nezbytně nutném množství a pouze po nezbytně nutnou dobu.
4. Zařízení staveniště bude zajištěno výhradně mimo aktivní zónu záplavového území.
5. V případě, že bude při realizaci záměru užíváno závadných látek ve větším rozsahu, popřípadě se předpokládá zvýšené nebezpečí ohrožení povrchových nebo podzemních vod bude vypracován plán opatření pro případ havárie (havarijní plán) platný po dobu stavebních prací prováděných v blízkosti vodních toků dle ustanovení § 39 vodního zákona a vyhlášky č. 450/2005 Sb., o náležitostech nakládání se závadnými látkami a náležitostech havarijního plánu, způsobu a rozsahu hlášení havárií, jejich zneškodňování a odstraňování jejich škodlivých následků, případně budou na stavbě prostředky pro likvidaci případné havárie. Dokument bude Povodí Vltavy, státnímu podniku, předložen k vyjádření a poté bude schválen příslušným vodoprávním úřadem.
6. Pro provádění stavby v záplavovém území bude vypracován povodňový plán.
7. Realizační dokumentace bude obsahovat hydrogeologické posouzení pro stožáry umístěné v potenciálně rizikových místech (pramenní oblasti, ochranná pásma atd.).

Jako správce výše uvedených vodních toků a subjekt s právem hospodařit s majetkem státu vydává Povodí Vltavy, státní podnik, se záměrem souhlasí za následujících podmínek

1. V průběhu stavby nesmí dojít k přímému přejíždění a poškozování koryt vodních toků ve správě Povodí Vltavy, státní podnik. Koryta vodních toků budou uvedena do původního stavu (veškerá poškození budou opravena na náklady investora nebo zhotovitele stavby).
2. Provádění prací v blízkosti vodního toku, případné kácení břehových porostů, bude v předstihu projednáno s úsekovým technikem státního podniku Povodí Vltavy
3. V případě budování provizorních přejezdů budou koryta vodních toků uvedena do stabilizovaného stavu a toto bude projednáno a odsouhlaseno správcem vodního toku. Konkrétní technická řešení přejezdů nebo zprůjezdnění trasy (jejich umístění vůči vodním tokům) budou předem odsouhlasena státním podnikem Povodí Vltavy.

4. V souladu s ustanovením § 49 odstavec 2 vodního zákona bude zachován manipulační prostor v šířce 8 m od břehové čáry u významných vodních toků a v šířce 6 m od břehové čáry u drobných vodních toků ve správě státního podniku Povodí Vltavy.
5. Případné změny oproti předloženému projektu budou projednány se správcem vodního toku.
6. Projektová dokumentace pro provádění stavby bude předložena Povodí Vltavy, státní podnik.

40. Stavebník dodrží podmínky plynoucí z vyjádření Ředitelství silnic a dálnic ČR, správa České Budějovice, vydaného pod značkou: vyjádření ze dne 14. 5. 2019, pod zn.: 2948/19/32210/22/EN, potvrzeno sdělením pod zn.5305/22/32210/20/EN ze dne 24.8.2020, resp. pod č.j. RSD-330785/2021-3 ze dne 3.8.2021:

- zdvojení vedení bude křižovat komunikace I, třídy 1/4, 1/19, 1/20 a 1/22 ve stávající trase dle příslušných norem ČSN.
V případě, že bude během prací nutno jakýmkoli způsobem omezit provoz na komunikacích 1. třídy, bude uzavřena nájemní smlouva i na částečnou uzavírku komunikace a uhrazen jednorázový finanční poplatek. V případě potřeby částečné uzavírky, předloží investor nebo jím pověřená prováděcí firma, dopravní řešení odsouhlasené Policií ČR, žadatel odpovídá za dopravní značení i dopravní uzavírku, jeho řádný stav a údržbu po celou dobu jejího trvání. Dále je nutné požádat krajský úřad o povolení částečné uzavírky, příp. o stanovení přechodné úpravy provozu.
- veškeré práce prováděné na křižujícím vedení V 432 přes silnice 1/4,1/19,1/20 a 1/22 budou ukončeny do 31. 10. nebo zahájeny po 31. 3. z důvodu zimní údržby silnic.

41. Stavebník dodrží podmínky plynoucí z vyjádření Ředitelství silnic a dálnic ČR, správa Plzeň, vyjádření ze dne 24. 4. 2019, pod zn.: 2463/19/33210/20-641/Kol, potvrzeno sdělením pod zn. 1470/20/33210/20-641/Bk ze dne 20.3.2020, resp. pod zn. RSD-2142/2021-2 ze dne 26.3.2021 resp. pod zn. RSD-2142/2021-9/20-641/Kol ze dne 3.2.2022

1. výše uvedenou stavbou dojde k umístění inženýrské sítě - zdvojení stávajícího vzdušného vedení V432/429, příčné nad stavbou silnice 1/20, o ploše 211,6 m^2, v km provozního staničení silnice 1/20 cca 106,883 km u obce Zhůř a o ploše 435,6 m^2, v km provozního staničení silnice 1/20 cca 95,647 km u obce Želčany
2. výše uvedená stavba bude provedena dle příslušných norem
3. stavba bude provedena dle předložené projektové dokumentace zpracované ve stupni DSpP: ČEPS Invest, a.s., datum: březen 2019
4. při stavebních pracích nebude silnice I. třídy 1/20 znečišťována dopravní mechanizací výše uvedené stavby. V případě znečištění stavebník neprodleně zajistí její vyčištění na své náklady.
5. ŘSD ČR, Správa Plzeň si vyhrazuje právo dozoru nad výše uvedenou stavbou za účelem kontroly kvality a způsobu provádění stavebních prací. Stavebník je povinen zajistit přístup do všech míst na staveništi, poskytovat informace o postupu prací na výše uvedených pozemcích. Dále je povinen zvát zástupce ŘSD ČR, Správy Plzeň na veškerá jednání o problematice stavby, na předání a kolaudaci stavby, na řízení o vadách a jejich odstranění. Zástupci ŘSD ČR, Správy Plzeň bude umožněno zapisovat do stavebního deníku, schvalovat možnost případné změny technického řešení oproti PD a rozhodovat o zastavení stavebních prací v případě nedodržení kvality nebo podmínek společného územního a stavebního povolení na výše uvedených pozemcích
6. na zdvojení vedení byly uzavřeny smlouvy o smlouvě budoucí o zřízení věcného břemene - služebnosti č.; 2854/20-641/33200/2018 (ČEPS: A.0407-02131) a č.:2853/20-641/33200/2018 (ČEPS: A.0407-02137) obě ze dne 18.9.2018
7. do 14 dnů po skončení stavebních prací zhotovitel stavby písemně vyzve pracovníka provozního úseku ŘSD ČR, Správy Plzeň, k protokolárnímu předání a převzetí dotčeného místa. K fyzickému předání a převzetí dojde, technikem provozního úseku ŘSD ČR, Správy Plzeň, na místě samém. Předávací protokol bude sloužit jako podklad k závěrečné kontrolní prohlídce nebo k předání díla do užívání
8. do 5-ti měsíců ode dne protokolárního předání a převzetí dotčené pozemní komunikace a pozemků bude předložen stavebníkem návrh smlouvy o zřízení věcného břemene - služebností (dle MP mezi ŘSD ČR a ČEPS, a.s. příloha č. 1/2). Návrh této smlouvy předloží elektronicky stavebník na ŘSD ČR, Správu Plzeň včetně čtyř originálů geometrického plánu v papírové formě. Ke geometrickému plánu bude geodetem přiložena tabulka s uvedením plochy zdvojeného vedení nad pozemky ve vlastnictví ČR, příslušnost hospodařit ŘSD ČR. Dále bude předloženo zaměření skutečného

provedení stavby ve 2 vyhotoveních v digitální formě dle datového předpisu B2/C1 dostupného na wvvw.rsd.cz.

9. zástupce ŘSD ČR, Správy Plzeň bude přizván k závěrečné kontrolní prohlídce stavby nebo k předání díla do užívání od příslušného stavebního úřadu nebo od stavebníka.

42. Stavebník dodrží podmínky plynoucí z vyjádření společnosti Správa a údržba silnic Jihočeského kraje, příspěvková organizace, vyjádření ze dne 10. 4. 2019, pod značkou: SUS Jck/4722/2019/, platnost prodloužena do 10.4.2023

1. při křížení (a demontáži) vedení 400 kV se silnicemi II. a III. tříd ve vlastnictví Jihočeského kraje musí být dodrženy příslušné ČSN, TP a TKP včetně všech navazujících a platných předpisů
2. při stavebních úpravách vedení nedojde k žádnému umístění podpěrných bodů v ochranném pásmu silnic (tj. min. 15 m od osy vozovky nebo od osy přilehlého jízdního pásu)
3. pro veškeré případné práce na silničním pozemku musí vydat povolení o zvláštním užívání příslušný silniční správní úřad
4. po vydání výše uvedeného povolení bude s Jihočeským krajem - SÚS JK a příslušným závodem, uzavřena smlouva o finanční náhradě za zvláštní užívání
5. před zahájením a po ukončení prací bude provedeno protokolární převzetí a předání dotčeného úseku silnice mezi SÚS Jk, závod Č. Budějovice, a investorem akce - bez tohoto úkonu nelze započít s prováděním prací
6. před vydáním stavebního povolení, ohlášení (pokud se nevydává tak před vydáním územního rozhodnutí) bude v případě, že jsou silniční pozemky ve vlastnictví Jihočeského kraje, požádáno u naší organizace o uzavření smlouvy o budoucí smlouvě o zřízení služebnosti inženýrské sítě vedené v silničním pozemku

43. Stavebník dodrží podmínky plynoucí z vyjádření společnosti Správa a údržba silnic Plzeňského kraje, příspěvková organizace, vyjádření ze dne 8. 4. 2019, pod značkou: 743/19/SUSPK-PJ, platnost prodloužena 6.5.2021,

- nově budované stožáry, nebo jiné zařízení u výše uvedených silnice budou umístěny mimo silniční ochranné pásmo
- zahájení stavby bude SÚS PK, správě silnic Plzeň-jih písemně oznámeno
- stavbou nebude poškozeno silniční těleso, odvodnění silnice (sil. příkop), příslušenství a dopravní značení dotčené silnice, v opačném případě zhotovitel uvede silnici, její příslušenství a dopravní značení na vlastní náklady do původního stavu
- případné znečištění silnice bude neprodleně odstraněno
- v případě práce ze silničního tělesa bude osazeno stanovené přechodné dopravní značení
- po dokončení stavby budou místa stavby, která se dotknou silnic II. a III. tříd (příjezd na staveniště apod.) na okrese Plzeň-jih zkontrolována zástupcem investora(zhotovitele) a SÚS PK, technikem správy silnic Plzeň-jih protokolárně předána.

44. Stavebník dodrží podmínky plynoucí z vyjádření společnosti Správa železnic, státní organizace, Oblastní ředitelství Plzeň, souhrnné stanovisko pod zn. 10392/2021-SZ-OŘ PLZ-OPS-304/19 4/4 ze dne 18.5.2021

1. Správa železnic, SSZ připravuje nebo realizuje následující investiční akce:

1.1. V dané lokalitě se v současné době připravuje investiční akce: „Modernizace tratě Nemanice - Protivín (včetně) - Písek město (včetně)"

- Úsek km 239,550 - výstavba nového vedení
- Úsek km 238,600 - demontáž stávajícího vedení

S výstavbou či demontážemi lze souhlasit za podmínek dodržování nařízení, předpisů a zákonů, týkajících se prací v ochranném pásmu dráhy.

Dále vlastní stavbou nadzemního vedení nesmí dojít k poškození, znehodnocení či destabilizaci drážního tělesa, které bude nadzemní vedení křížit.

1.2. „Modernizace tratě Protivín (mimo) - Horažďovice předm. (mimo)"
- Úsek km 267,530 - zdvojení vedení
- Úsek km 302,690

S výstavbou či demontážemi lze souhlasit za podmínek dodržování nařízení, předpisů a zákonů, týkajících se prací v ochranném pásmu dráhy.

Dále vlastní stavbou nadzemního vedení nesmí dojít k poškození, znehodnocení či destabilizaci drážního tělesa, které bude nadzemní vedení křížit.

1.3. Z hlediska přípravy investiční akce "Modernizace tratě Horažďovice předm. (mimo) - Plzeň Koterov (mimo)" nemáme připomínky.

1.4. Z hlediska realizované investiční akce "Peronizace v žst. Pačejov a zvýšení rychlosti v km 299,650 - 304,009", která končí v roce 2021, požadujeme respektovat stav po realizaci investiční akce.

2. Zahájení prací v ochranném pásmu dráhy, případně v obvodu dráhy (na pozemku dráhy) oznámí stavebník písemně nebo elektronicky nejpozději 15 dnů předem na Správa železnic státní organizace, OŘ Plzeň, Sušická 1168/23, 326 00 Plzeň.

3. Vyjádření k existenci inž. sítí a zařízení:

V zájmovém území se nachází podzemní vedení a zařízení v majetku Správy železnic a to:

4.1. Centrum telematiky a diagnostiky - CTD a ve správě ČD-Telematika a.s.

4.1.1. Nutno dodržet podmínky uvedené ve vyjádření č.j. 5389/2021-SŽ-CTD-DZRT ze dne 10.05.2021, které je přílohou 3 tohoto souhrnného stanoviska, včetně zákresu sítí a Všeobecných podmínek Správy železnic.

4.1.2. Musí být učiněna taková odpovídající opatření dle platných norem, aby stavbou nedocházelo k ovlivňování sdělovacího vedení, včetně trasovacího vodiče optických kabelů.

Všeobecné podmínky pro činnosti na kabelech (a v jejich blízkosti) v majetku Správy železnic, státní organizace (ve správě Centra telematiky a diagnostiky).

Stavebník pracující v blízkosti kabelového vedení, nebo manipulující s kabelovým vedením ve správě CTD, je povinen učinit veškerá potřebná opaření tak, aby nedošlo k poškození nebo zhoršení kvality sítě elektronických komunikací a zařízení stavebními pracemi, zejména tím, že zajistí:

- aby činnosti na majetku ve správě CTD uvedené již ve stupni dokumentace pro územní řízení byly v souladu s technickými kvalitativními podmínkami staveb státních drah, (do projektově dokumentace pro územní řízení je nutno zakreslit sítě elektronických komunikací ve správě CTD),
- písemně vyrozumění organizaci udržující o zahájení prací, a to nejméně 15 dnů předem,
- aby před zahájením zemních prací bylo pracovníky ČD - Telematika a.s. provedeno vytýčení polohy podzemní sítě elektronických komunikací a zařízení přímo ve staveništi (trase),
- prokazatelně seznámení pracovníků, kteří budou provádět práce, s polohou vedení (zařízení),
- upozornění organizace provádějící zemní práce na možnou odchylku uloženého vedení (zařízení) od polohy vyznačeně ve výkresově dokumentaci,
- upozornění pracovníků, aby dbali při pracích v těchto místech největší opatrnosti a nepoužívali zde nevhodně nářadí, a také ve vzdálenosti nejméně 1,5m po každé straně vyznačeně trasy vedení (zařízení) používali pouze ruční kopání,
- řádně zabezpečení odkrytě podzemní sítě elektronických komunikací (zařízení) proti poškození, zcizení a řádně zajištění výkopů případně včetně osvětlení,
- odpovídající ochranu kabelů a ochranu kabelově trasy dle platných norem, pokud bude trasa kabelů pojížděna vozidly nebo stavební mechanizací,
- ochranu kabelů v místech, kde kabel vystupuje ze země (vstupy do budov, rozvaděčů, na sloupy, trasy kabelu na mostech a propustech, apod.) a také kabelových vedení a závěrů v objektech,
- odpovídající ochranu příslušenství kabelových tras (ochranně a označující prvky, tzn. žlaby, chráničky, HDPE trubky, kabelově označníky, markery,...),
- aby organizace provádějící zemní práce zhutnila zeminu pod kabelem před jeho zakrytím po vrstvách (záhozem) a vyzvala ČD - Telematiku a.s. k provedení kontroly před zakrytím kabelu, zda není vedení (zařízení) viditelně poškozeno a zda byly dodrženy příslušně normy a stanovené podmínky,
- aby nad kabelovou trasou a v jejím ochranném pásmu byl dodržován zákaz skládek, deponií materiálu, vysazování trvalých porostů a budování zařízení, která by znemožnila přístup ke kabelům. Bez souhlasu správce nesnižovat, ani nezvyšovat vrstvu zeminy nad kabelovou trasou, aby při křížení, příp.

souběžích podzemní sítě elektronických komunikací byla dodržena ČSN 73 6005 „Prostorově uspořádání sítí technického vybavení",

- aby při provádění zemních prací byla dodržena ČSN 33 2160 „Předpisy pro ochranu sdělovacích vedení a zařízení před nebezpečnými vlivy trojfázových vedení VN,WN a ZW a ČSN 33 2000-5-54-ed.3 „Uzemnění a ochranně vodiče",
- neprodleně ohlášení každého poškození podzemní sítě elektronických komunikací a zařízení organizaci ČD - Telematika a.s. (telefonicky HELP DESK: +420 972 110 000),
- ohlášení ukončení stavby organizaci udržující, včetně správce a jeho pozvání ke kolaudačnímu řízení,
- aby při provádění prací byly respektovány podmínky vyplývající ze zákona o elektronických komunikacích č.127/2005 Sb., zákona o drahách č.266/1994 Sb. a stavebního zákona č.183/2006 Sb., včetně platných prováděcích vyhlášek.,
- provedení prací (včetně projektování) na síti elektronických komunikací (zařízení) organizací, jejíž pracovníci provádějící práce mají platně příslušně odborně oprávnění k práci na železničním telekomunikačním zařízení, dle zákona o drahách č.266/1994Sb., „Podmínky odborně způsobilosti" výše uvedeného zákona a vyhl.č.101/1995 Sb., a příslušných výnosů Správy železnic, státní organizace (zejména Předpisem Zam 1). Toto (časově omezeně) oprávnění lze získat složením příslušně odborně zkoušky u ředitelství Správy železnic, státní organizace, uzavření „Smlouvy o vynuceně překládce podzemního komunikačního vedení" se správcem kabelu (Správa železnic, státní organizace. Centrum telematiky a diagnostiky, Malletova 10/2363, 190 00 Praha 9 - Libeň) v případě, kdy je telekomunikační vedení (zařízení) položeno nebo jeho poloha změněna mimo pozemky Správy železnic, státní organizace,
- ověření výškového umístění vedení (zařízení) ručně kopanými sondami vhledem k tomu, že správce neodpovídá za změny provedené bez jeho vědomí nad trasou vedení (zařízení).

Podmínky pro stavební činnosti v blízkosti komunikačních vedení ve vlastnictví ČD - Telematika a.s.

A. Pro účely překládky komunikačního vedení ve vlastnictví ČD-T je stavebník povinen uzavřít se společností ČD-T smlouvu o realizaci přeložky kabelových sítí ČD - Telematika a.s. Dle §104 odst.17 ZoEK nese stavebník, který vyvolal překládku komunikačního vedení, náklady spojené s nezbytnými úpravami dotčeného úseku vedení sítě elektronických komunikací, a to na úrovni stávajícího technického řešení.

B. Stavebník je povinen, v souladu se ZoEK, učinit veškerá potřebná opatření k tomu, aby nedošlo k poškození komunikačních vedení stavebními pracemi, zejména tím, že:

- písemně vyrozumí organizaci, která vydala vyjádření, o svém úmyslu provádět stavební práce v blízkosti komunikačního vedení a to nejméně 15 dnů předem,
- před zahájením zemních prací zajistí vytýčení polohy komunikačního vedení přímo na staveništi,
- zajistí, aby nebyly prováděny zemní práce, nebo terénní úpravy v ochranném pásmu komunikačního vedení bez souhlasu jeho vlastníka, tj. ČD-T,
- prokazatelně seznámí všechny pracovníky, kteří budou provádět práce, s polohou komunikačního vedení,
- zajistí odpovídající ochranu komunikačního vedení dle obecně závazných právních předpisů a norem, pokud bude jeho trasa pojížděna vozidly nebo stavební mechanizací,
- provede výkop kontrolních sond v případě jakýchkoliv pochybností o trase komunikačního vedení vyznačené ve výkresové dokumentaci,
- vyzve ČD-T prostřednictvím kontaktní osoby k provedení kontroly před ukončením stavebních prací, zda nebylo pracemi zasaženo do komunikačního vedení nebo jeho ochranného pásma, nebo zda není poškozeno a zda byly dodrženy příslušné normy a podmínky stanovené ČD-T,
- zajistí, aby nad trasou komunikačního vedení nebyly budovány skládky, zařízení a vysazovány trvalé porosty, které by znemožnily přístup ke komunikačnímu vedení (např. trvalých parkovišť, apod.),
- nesníží ani nezvýší bez souhlasu ČD-T krytí trasy komunikačního vedení,
- zajistí, aby při případném křížení, nebo souběžích podzemních sítí byla dodržena ČSN 73 6005 „Prostorové uspořádání sítí technického vybavení",
- bude provádět veškeré práce dle podmínek stanovených obecně závaznými právními předpisy, zejména pak ZoEK, StavZ a zákon č. 266/1994 Sb. (zákon o drahách),
- bude při provádění zemních prací dodržena ČSN 73 6133 „Návrh a provádění zemního tělesa pozemních komunikací", ČSN 33 2160 „Předpisy pro ochranu sdělovacích vedení a zařízení před

nebezpečnými vlivy trojfázových vedení VN,VVN a ZVV" a ČSN 33 2000-5-54 ed. 3 „Uzemnění a ochranné vodiče",
- neprodleně ohlásí případné poškození komunikačního vedení kontaktní osobě a na dohledové centrum sítě ČD- T,
- ohlásí kontaktní osobě ukončení stavby servisu kab. sítí, který vydal vyjádření a jeho pozvání ke všem úkonům v řízení o povolení užívání stavby.

B. Povinnosti stavebníka při vytyčování trasy komunikačního vedení ve vlastnictví ČD-T:

- Stavebník je povinen zadat sdělení polohy a vytýčení trasy komunikačního vedení výlučně ČD-T, prostřednictvím kontaktní osoby uvedené shora. Cena uvedených činností bude stanovena dle platného ceníku ČD-T.
- Je-li vytyčení stavebníkem požadováno do tří (3) dnů od data doručení žádosti (objednávky) na vytyčení, bude do celkové částky za vytyčení připočten expresní příplatek ve výši 30% z celkové částky.
- V případě, kdy musí být vytyčení provedeno geodetickou kanceláří, nese stavebník veškeré náklady s tím spojené.
- Vytyčení komunikačního vedení bude provedeno na základě písemné objednávky zaslané nejméně čtrnáct (14) dnů před požadovaným termínem, případně do pěti (5) dnů před požadovaným termínem, je-li vytýčení požadováno expresně do tří (3) dnů dle bodu 4.2. Objednávka bude minimálně obsahovat: číslo vyjádření, jeho datum vydání, IČO, DIČ a bankovní spojení stavebníka. Jako dodavatel pak bude objednávkou specifikována obchodní společnost ČD-T dle identifikátorů uvedených v záhlaví těchto Podmínek. Objednávka musí být doručena na adresu provozovny ČD-T, Centrální podatelna - U2, Pod Táborem 369/8a, 190 01 Praha 9.
- Termín, způsob a formu vytýčení je možno řešit individuálně po telefonické dohodě s kontaktní osobou.

4.2. Oblastního ředitelství Plzeň. Správy sdělovací a zabezpečovací techniky – SSZT kabelová vedení - zákresy sítí v příloze 4, včetně vyjádření V108/21-34St ze dne 4.5.2021.

4.2.1. Stavebník požádá při předání staveniště, nejpozději 15 dnů před zahájením prací, o vytýčení těchto zařízení a zajištění odborného dohledu při provádění prací. Prokazatelně seznámí všechny zaměstnance provádějící zemní práce s polohou vedení.

4.2.2. Žádost o vytýčení zařízení a o dohled při provádění výkopových prací adresujte objednávkou u: Správa železnic, OŘ Plzeň, SSZT Č. Budějovice nebo SSZT Plzeň

- popřípadě projednejte ochranu zařízení vzhledem k pravděpodobnosti používání těžké mechanizace nad 3,5 t.

4.2.3. Podmínky SSZT k ochraně kabelů při provádění prací v blízkosti kabelových tras a zařízení SSZT - Kabelově trasy a zařízení SSZT nesmí být uvedenou stavbou dotčeny, ani poškozeny. Zemní práce musí být prováděny min. 1,5 m od zařízení a kabelů SSZT ručně a opatrně. Pevné stavby a úpravy terénu musí být svým okrajem min 1,0 m od kabelů a zařízení SSZT. Zemními pracemi nesmí dojít ke změně hloubky uložení kabelů a zařízení SSZT. Stavbou nesmí dojít k omezení přístupu ke kabelovým trasám a zařízení SSZT (oplocení). V případě dotčení, souběhu, nebo křížení zařízení a kabelů SSZT stavbou, musí tato odpovídat platným normám. V případě obnažení kabelů SSZT nutno zajistit jejich mechanickou ochranu během stavby (vyvěšení). V případě zřízení komunikace přes trasu kabelů, je nutně zajistit odpovídající definitivní, nebo dočasnou (příjezd na staveniště) úpravu uložení kabelů (hloubka, chránička). V případě nemožnosti jiného řešení ochrany kabelů a zařízení SSZT, musí investor v rámci stavby zajistit odpovídající přeložku kabelových tras, nebo zařízení SSZT. Řešení přeložky a zpracovaná projektová dokumentace přeložky musí být předem projednána na SSZT. Po ukončení zemních prací je třeba zhutnit zeminu pod zařízením dráhy a obnovit jeho krytí včetně položení výstražné fólie (ČSN 73 6006 Označování podzemních vedení výstražnými fóliemi). Před provedením záhozu obnažených kabelů je dodavatel zemních prací povinen přizvat zástupce Správy železnic, OŘ Plzeň - SSZT ke kontrole jejich celistvosti a způsobu uložení. Teprve po provedení této kontroly může být provedena definitivní úprava terénu v místě stavby.

4.2.4. Na kabelových trasách nesmí být zřizováno zařízení staveniště, umístěno složiště materiálu a odstavována těžká stavební technika. Zemní práce nesmí měnit výšku krytí stávajících kabelových tras a tyto nesmí být zakryty nerozebíratelným krytem.

4.2.5. Součástí předložené dokumentace je Výpočet nebezpečných a ohrožujících vlivů na sdělovací a zabezpečovací zařízení Správy železnic. Přestože podle výpočtů nebude přímo ohrožena bezpečnost, tak vzhledem k použití elektrotechnických zařízení může být snížena spolehlivost použitého zařízení a v důsledku i omezen žel. provoz.

Proto, z důvodu galvanického ovlivnění, požadujeme ve dvou případech uložit do žlabů všechny stávající provozované kabely vedené ve vzdálenosti do 10 m od stožáru č. 25 (podle záměru a výpočtu je stožár označen jako R70) a od stožáru č. 217 (resp. R36) u žel. tratě č. 190 Česká Velenice - Plzeň. Stávající kabely požadujeme uložit do kabelových žlabů v dálce min. 25 m na každou stranu od kolmého průmětu stožáru na kab. trasu. Zemnící pásky či zemniče stožárů, musí být ve všech případech vedeny na opačnou stranu od kabel. tras. Přestože podle výpočtů nebude přímo ohrožena bezpečnost, tak vzhledem k použití elektrotechnických zařízení může být snížena spolehlivost použitého zařízení a v důsledku i omezen žel. provoz.

4.3. Dotčená trať (Č. Velenice - Plzeň) je elektrifikovaná jednorázovou trakční soustavou 25 000 V AC. V blízkosti křížení jsou situovány podpěry trakčního vedení TP č. 205 a TP č. 206.

4.3.1. Projekt i stavba samotná musí splňovat platné normy týkající se staveb a prací na elektrizovaných tratí.

4.3.2. Projektant, či investor stavby je povinen zajistit posouzení event. provedení opatření k ochraně stavby před vlivy el. trakce.

4.3.3. Při provádění prací v těsné blízkosti železniční tratě je nutno dodržet veškerá opatření vyplývající z ustanovení ČSN 34 1500 Předpisy pro elektrická trakční zařízení a TNŽ 34 3109 Práce na elektrických zařízeních a vedení. Mechanizmy ani jejich pohyblivé části se nesmí přiblížit k trakčnímu vedení na vzdálenost menší než dva metry.

Vyjádření č. V108/21 - 34 : v zájm. územích se nacházeli sítě * SSZT.

Při provádění zemních nebo jiných prací, které mohou ohrozit komunikační vedení a zařízení SŽDC a v blízkosti těchto zařízení, jste povinni učinit veškerá opatření, aby nedošlo k jejich poškození zejména tím, že zajistíte:

a) před zahájením zemních prací vyznačení polohy podzemního komunikačního vedení a zařízení přímo ve staveništi, trase)

b) prokazatelné seznámení pracovníků, kteří budou provádět práce, s polohou tohoto vedení, zařízení

c) upozornění firmy, provádějící zemní práce, na možnou odchylku uloženého vedení, zařízení) od výkresové dokumentace

d) upozornění pracovníků, aby dbali při pracích v těchto místech největší opatrnosti a nepoužívali zde nevhodné nářadí a ve vzdálenosti nejméně 1,5 m po každé straně vyznačené trasy vedení (zařízení) nepoužívali žádné mechanizační prostředky (hloubící stroje, sbíječky apod,)

e) aby odkryté podzem. komunikační vedení, zařízení SŽDC bylo řádně zajištěno proti poškození

f) aby firma provádějící zemní práce zhutnila zeminu pod kabelem před jeho zakrytím, záhozem

g) aby firma provádějící zemní práce vyzvala zpracovatele tohoto vyjádření před zakrytím kabelu k provedení kontroly, zda není vedení, zařízení viditelně poškozeno

h) aby bylo neprodleně ohlášeno každé poškození podzem. vedení a zařízení organizaci, která vydala toto vyjádření

i) na požádání předání dokumentace skut. provedení s kótováním od pevných bodů a v souř. dig. ve formátu *.dwg, *.dgn j) další podmínky,

připomínky :* V mezidobí došlo ke změně v uložení sítí v místě křížení trati Číčenice - Nové Údolí u obce Pražák. Přejezd silnice v žkm 6,869 trati byl nově osazen přejezdovým zab. zařízením, zároveň zde byla položena nová zab. kabelizace. Zdvojená trasa vedení VVN tak ve všech místech křížení tratí, jak je uvedeno výše, kříží také zabezpečovací sítě Správy SZT. Projekt zdvojení vedení VVN by tak měl zhodnotit možné ovlivnění zab. sítí při vzájemném křížení, hlavně na základě úhlu křížení. Trať Č. Velenice - Plzeň je elektrifikovaná a sítě jsou zde většinou s ochranou Z, u obou vedlejších tratí (Číčenice - Nové Údolí a Březnice - Strakonice) však vedení VVN kříží trať v blízkosti přejezdů s přejezd, zab. zařízením a může tak dojít k ovlivnění provozu PZS. Doporučuji provést výpočet vlivů na zab. sítě. Informace si projektant zajistí u vedoucího provozního oddělení SSZT Č. Budějovice. Situace sítí v dotčených místech všech tratí jsou přiloženy. Žadatel nespecifikuje zásah stavby do OPD nebo do drážního pozemku proto upozorňuji, že sítě SSZT musí být v místech styku se stavbou předem vytýčeny a musí být dohodnuta jejich ochrana. U hlavní trati na Plzeň může být zab. kabelizace uložena i ve větší vzdálenosti od koleje. Informace o vytýčení zab. sítí si žadatel zajistí u ved. provoz, střediska ve Strakonicích.

5. Veškeré inženýrské a datové sítě realizované v rámci této stavby v obvodu dráhy musí být provedeny v souladu s platnou legislativou, zvláště požadujeme dodržení ustanovení platného předpisu SŽ S4 kapitola V. a ostatních souvisejících předpisů a norem.

6. Posouzení stavby z hlediska vlivu na plynulost a bezpečnost železničního provozu

6.1. Stavba musí respektovat v plném rozsahu Pokyn provozovatele dráhy pro zajištění plynulé a bezpečné drážní dopravy č. 2/2015 - Výměny zemních lan a vodičů při stavbách, opravách a rekonstrukcích venkovních vedení vn a vvn, které křižují železniční dopravní cestu ve vlastnictví státu (příloha 2).

Pokyn provozovatele dráhy pro zajištění plynulé a bezpečné drážní dopravy č. 2/2015, kde SŽDC stanovuje následující podmínky, které musí být splněny při organizačním zajištění a realizaci prací souvisejících s přetahy zemních lan a vodičů přes ŽDC:

a) Před realizací prací musí vlastník vedení vn a vvn nebo zhotovitel prací písemně kontaktovat správce zařízení ŽDC - příslušné OŘ aby projednal postupy prací a požadavky na výluky kolejí, výluky napětí trakčního vedení a/nebo omezení rychlosti jízdy kolem pracovního místa za účelem vyloučení poškození nebo omezení funkčnosti zařízení ŽDC (např. zařízení železničního spodku, železničního svršku, zabezpečovacího a sdělovacího zařízení.
silnoproudých a trakčních zařízení) a omezení provozování dráhy a drážní dopravy.

b) Zhotovitel musí svolat jednání (místní šetření), kterého se zúčastní správci jednotlivých dotčených zařízení (Správa tratí - ST, Správa elektrotechniky a energetiky - SEE, Správa sdělovací a zabezpečovací techniky - SSZT a zástupce řízení provozu příslušného OŘ). Na místním šetření seznámí zhotovitel dotčené správce zařízení s pracovním místem (železniční kilometr- žkm), s technologií prací a časovým harmonogramem prací. Z místního šetření se pořídí zápis.

c) V případě, že zhotovitel požaduje výluky kolejí, výluky napětí trakčního vedení a/nebo omezení rychlosti jízdy kolem pracovního místa, určí OŘ úsek vyloučení koleje, úsek vypnutí napětí trakčního vedení, případně úsek s omezením rychlosti jízdy kolem pracovního místa.

d) Pokud zhotovitel nepožaduje výluku napětí trakčního vedení, musí předat místně příslušnému OŘ písemné prohlášení, že při zvolené technologii práce pro přetahy zemních lan a vodičů přes ŽDC nedojde k přiblížení pracujících osob částmi těla, nářadím, mechanizací nebo předměty s nimiž se pracuje na vzdálenost menší než 2 metry od živých částí trakčního vedení. Písemné prohlášení zhotovitele musí být přílohou zápisu z místního šetření.

e) Pokud zhotovitel nepožaduje výluku kolejí, případně omezení rychlosti jízdy kolem pracovního místa, pak o této skutečnosti musí předat místně příslušnému OŘ písemné prohlášení, které musí být přílohou zápisu z místního šetření.

f) Ve všech případech, kdy zhotovitel požaduje jakékoliv výluky nebo omezení rychlosti jízdy kolem pracovního místa, musí požadavky projednat s011, oddělením technologie a přípravy výluk a současně musí kontaktovat správce zařízení ŽDC - příslušné OŘ a operativně projednat postupy podle článku č. 6 tohoto pokynu.

g) Vedoucí práce zhotovitele - cizího právního subjektu musí mít kvalifikaci podle Předpisu SŽDC Zam1 „Předpis o odborné způsobilosti a znalosti osob při provozování dráhy a drážní dopravy", a to zkoušku E-07. Základní informace pro dodavatele, kteří chtějí vyvíjet pracovní činnost na drahách, kde je provozovatelem SŽDC, jsou uveřejněny na internetových stránkách SŽDC http://www.szdc.cz. Vedoucí prací zhotovitele nemusí být jeho zaměstnancem.

h) Zhotovitel před zahájením prací zajistí proškolení vykonávajících práci z bezpečnosti práce při vstupu na ŽDC.

i) Při vykonávání prací odpovídá zhotovitel za dodržování bezpečnostních předpisů podle platné legislativy a předpisů SŽDC.

j) Pokud při realizaci prací souvisejících s přetahy zemních lan a vodičů přes ŽDC vznikne škoda na majetku ve správě SŽDC, zhotovitel o této skutečnosti neprodleně informuje místně příslušné OŘ a zajistí uvedení dotčeného úseku
dráhy do původního stavu, a není-li to možné, do stavu odpovídajícího původnímu účelu nebo užití dotčeného úseku dráhy.

- S dostatečným předstihem (v zásadě před případným uzavřením smlouvy k zajištění požadovaných výluk nebo k zajištění snížení traťové rychlosti) zhotovitel prací svolá místní šetření, kde musí výše uvedeného správce OŘ Plzeň Správy tratí seznámit
  s technologií prací a časovým harmonogramem prací tažení vodičů křižujících železniční dopravní cestu. Z místního šetření se pořídí zápis, kde se uvedou podmínky a požadavky správce pro zajištění realizace výše uvedeného technologického postupu prací a projednání vhodného umístění zařízení a technologických součástí (tažné mechanizmy, kotvení apod.) za účelem vyloučení poškození nebo omezení funkčnosti zařízení dráhy.
- Pro svolání místního šetření musí zhotovitel kontaktovat OŘ Plzeň Správu tratí České Budějovice a Správu tratí Plzeň.

6.2. V souvislosti s bodem c) výše uvedeného pokynu upozorňujeme:

- u výluk delších než 24 hodin a výluk s nimi souvisejících, popřípadě u výluk delších než 5 hodin konaných více než 5 dní bezprostředně po sobě jdoucích se musí žádat do konce března (popř. v termínu stanoveném OŘ dle konání celostátní porady) před kalendářním rokem zahájení prací. Žádost o výluky podává investor popř. CPS prostřednictvím OŘ Plzeň.

- u ostatních výluk je nutné žádat 70 až 100 dní před zahájením výluky. Žádost o výluku podává investor popř. CPS prostřednictvím OŘ Plzeň.
- k zajištění požadovaných výluk a k zajištění omezení traťové rychlosti musí být předem mezi Správou železnic a CPS popř. investorem uzavřena smlouva. Součástí smlouvy je i sjednaná úplata na zajištění uvedené činnosti dle platných sazeb. Smlouvy na provedení výluky, nebo omezení provozování dráhy - zajištění pomalé jízdy - za Správu železnic uzavírá - pracovník oddělení technologie a přípravy výluk. Odboru operativního řízení a výluk (Odbor 11) na GŘ Správy železnic. Tento zaměstnanec zároveň provádí i cenový návrh.

6.3. Při provádění prací nesmí dojít k ohrožení bezpečnosti a plynulosti dopravy (provozování dráhy). Dojde-li k takovému stavu, OŘ Plzeň zavede ihned po tomto zjištění opatření k zajištění bezpečnosti provozu a dále bude OŘ Plzeň na CPS vymáhat úhradu nákladů vzniklých v souvislosti s opatřením pro zajištění bezpečnosti provozu a náhradu škody dle platných sazeb. CPS se rozumí fyzická nebo právnická osoba odpovědná dle stavebního zákona za prováděnou stavbu nebo dílo.

Upozorňujeme, že v případě omezení rychlosti v traťových i staničních kolejích, které vzniklo v souvislosti s touto stavbou (stavbou v ochranném pásmu dráhy a na dráze) nad rámec stanovený projektem, je CPS povinen zaplatit Správě železnic náhradu škody ve výši 1.500,- Kč za každou i jen započatou hodinu omezení rychlosti a rovněž i za jakékoliv snížení rychlosti o každých započatých 10 km/hod., a to až do doby, kdy tyto okolnosti pominou. O omezení rychlosti nebo výluce rozhoduje vždy odpovědný zástupce provozovatele dráhy.

7. Vzhledem k blízkosti železniční tratě je nutno dbát zvýšeně opatrnosti při pohybu osob, mechanizmů a manipulaci s materiálem. Upozorňujeme, že prostor do vzdálenosti 2,5 m od osy koleje je prostorem veřejně nepřístupným (§ 4a Zákona o drahách č. 266/1994 Sb. v platném znění). Vstup do míst veřejnosti nepřístupných je povolen pouze na základě vydaného Průkazu pro CPS. Průkaz vydává odbor vnitřní správy Generálního ředitelství (04).

7.1. Při provádění prací v blízkosti kolejiště musí CPS dodržovat zejména ustanovení §11 Vyhlášky MDS (Ministerstva dopravy a spojů) č. 346/2000, kterou se mění vyhláška MD (Ministerstva dopravy) č.177/1995 Sb., kterou se vydává stavební a technický řád drah, o volném schůdném a manipulačním prostoru podél koleje v šířce tři metry plus delta v oblouku) od osy krajní koleje (na širé trati 2,5 m). V tomto prostoru nesmí být prováděny žádné práce za provozu drážní dopravy, nesmí se zde pohybovat žádní pracovníci zhotovitele ani stavební mechanizace, nesmí zde být skladován žádný materiál, ukládány pracovní pomůcky, nářadí, stroje apod.

7.2. Při provádění prací na pozemku dráhy se v kolejišti nebo v jeho blízkosti smí pohybovat pouze osoby s platným Průkazem pro CPS nebo za trvalého dohledu pracovníka Správy tratí. To platí zejména pro práce spojené s pracemi na přetazích.

8. Stavebník oznámí zahájení prací v obvodu dráhy (na pozemku dráhy), při předání staveniště, nejpozději 15 dnů před vlastním zahájením prací, aby mohla být sjednána smlouva (objednávka) o placeném výkonu dohledu při provádění prací.

8.1. Objednávku adresujte: Správa tratí Plzeň a Správa tratí České Budějovice,

8.2. Pracovník, který vykonává dohled, má právo při ohrožení bezpečnosti provozu okamžitě přerušit stavební práce zápisem do stavebního deníku.

9. Stavby musí být v souladu se všemi příslušnými normami, předpisy a směrnicemi Správy železnic v platném znění.

10. Stavebník, popř. přímý zhotovitel musí doložit způsobilost pro provádění výkopových a zemních prací dle platného předpisu SŽ Zaml a Směrnice SŽ č. 50 v platném znění. Tato povinnost se rovněž týká každého zhotovitele provádějícího práce na dráze nebo v obvodu dráhy.

11. Přebytečný výkopek a materiál nesmí být deponován na pozemku dráhy. Stavebník musí nahradit případně škody, které na pozemku dráhy způsobil a dotčený pozemek uvést do původního stavu.

12. Veškeré práce budou prováděny pouze na místech vyznačených na situaci předloženě žadatelem a podle projektově dokumentace ověřeně Drážním úřadem. Při provádění prací nesmí dojít k ohrožení stability drážního tělesa. Pokud dojde k takové situaci, je dodavatel povinen práce ihned zastavit a havárii neprodleně oznámit OŘ Plzeň. Prováděné zemní práce musí obecně odpovídat ČSN 73 3050 Zemní práce.

13. Realizací stavby nesmí dojít k poškození stávajícího odvodnění drážního tělesa, případně musí být provedeno jeho obnovení v plném rozsahu.

14. Při stavbě nesmí být dotčena výstroj dráhy (návěstidla. hektometrovníky, hraničníky, zajišťovací značky, body ŽBP apod.) V daných lokalitách má SŽG (vyjma lokality v TÚ 0461 Číčenice - Nové Údolí, km 6.89)

ve své správě body GB a ZGB. Tyto body jsou v souladu s platnými TKP staveb státních drah a slouží tudíž k posuzování prostorové polohy koleje. V případě poškození bodů je nutné informovat místně příslušného správce ŽBP.

15. V případě jakékoliv změny polohy kolejí, ohrožení stability podpěr trakčního vedení, způsobu uložení podzemních kabelových tras, vlivem stavby, musí stavebník uhradit veškeré náklady na uvedení kolejiště, soustavy 25 000 V AC, silnoproudých technologií, způsobu uložení podzemích kabelových tras do původního stavu, tj. včetně nákladů na případnou výluku, pomalou jízdu vlaků apod.

16. Stavebník po ukončení prací na stavbě nebo její části prováděné v obvodu dráhy přizve OŘ Plzeň ke kolaudačnímu řízení (Závěrečné kontrolní prohlídce stavby), na kterém předá zástupci OŘ Plzeň potvrzenou dokumentaci skutečného provedení stavby včetně geodetického zaměření, která musí obsahovat podélný profil vedení se skutečnou výškou vodičů nad temenem kolejnice a nad nejbližší částí trakčního zařízení.

17. Vzhledem k předloženým dokladům platí toto stanovisko výhradně pro stavbu „V432 Kočín Přeštice - zdvojení stávajícího vedení 400Kv".

18. Všechny případné změny stavby musí být předem projednány.

19. Upozorňujeme, že dokumentaci (ve dvojím vyhotovení) je nutné doložit k žádosti o vydání souhlasu Drážnímu úřadu. Žádost adresujte: Drážní úřad. Pracoviště Plzeň, Škroupova 11, 301 36 Plzeň. Bez tohoto souhlasu nesmí být vydáno stavební povolení a ani stavba v ochranném pásmu dráhy nebo na dráze zahájena.

45. Stavebník dodrží podmínky plynoucí z vyjádření společnosti Správa železniční dopravní cesty, pod zn. 10225/2021-SŽ-CDT-ÚŽT ze dne 24.6.2021

Součástí dokumentace musí být i výpočet nebezpečných a ohrožujících vlivů vedení 400kV na telekomunikační vedení ve správě CTD. Na základě výsledku z výpočtů je nutno řešit případná ochranná opatření, která musí být projednána s CTD.

46. Stavebník dodrží podmínky plynoucí z vyjádření společnosti Technické služby Strakonice s.r.o. pod zn. 21/Ko/22 ze dne 10.2.2021

- Před zahájením zemních prací je nutno stávající potrubí včetně přípojek do objektů vytýčit. V případě, že se vytýčením nepodaří určit přesnou polohu potrubí, požadujeme provést kopanou sondu na náklad investora.
- Při souběhu a křížení s vodovodem a kanalizací musí být dodrženy minimální vzdálenosti dle §23 Zákona č. 274 o vodovodech a kanalizacích pro veřejnou potřebu a ČSN 73 6005 - Prostorové uspořádání sítí technického vybavení, osazení poklopů šachet a armatur bude upraveno na niveletu upraveného povrchu. V případě provádění protlaku pod komunikací požadujeme doložit kamerovou prohlídku, že nebylo kanalizační potrubí poškozeno.
- Během provádění zemních, nebo jiných prací, které mohou poškodit nebo ohrozit zařízení v naší správě, je investor povinen učinit veškerá opatření, aby nedošlo ke škodám na tomto zařízení. Za případné škody, které při provádění prací vzniknou na vodovodu a kanalizaci, odpovídá investor.
- Před zasypáním výkopu požadujeme přizvat k ověření provedených prací.
- Část zájmového území je zahrnuta do ochranných pásem povrchového zdroje pitné vody pro ÚV Hajská, proto nesmí během provádění zemních prací a ani poté, dojít k úniku ropných, toxických látek ani jiných škodlivin.

47. Stavebník dodrží podmínky plynoucí z vyjádření společnosti T-Mobile Czech Republic a.s., pod č.j. E16669/21, ze dne 30. 3. 2021,

- V dané lokalitě provozuje společnost T- Mobile Czech Republic a.s. MW spoj(e), které jsou nezbytné pro funkci veřejné telekomunikační sítě. Fresnelova zóna MW spojů je ve výškových hladinách od:
- V případě, že výšku neuvádíme nebo se jedná o kolizní stav, požadujeme předložení „Koordinační situace s uvedením výškových parametrů stavby k posouzení,
- V případě, že budou instalovány jeřáby, požadujeme předložit ZOV k posouzení.
- Nedojde-li při realizaci uvedené akce k dosažení výšky uvedených MW spojů (včetně činnosti stavebních strojů) s výstavbou souhlasíme.
- V případě dosažení výšky uvedených MW spojů, s realizací stavby souhlasíme za podmínky uzavření „Smlouvy o úhradě vynaložených nákladů". Na základě této smlouvy budou dotčené MW spoje přeloženy na náklady investora.

48. Stavebník dodrží podmínky plynoucí z vyjádření společnosti společnost Vodafone Czech Republic pod značkou: 210921-1231339695 ze dne 30.9.2021, resp. 210921-1253339739 ze dne 30.9.2021, resp.210921-1326339763 ze dne 27.9.2021

Vyjádření zn.210921-1253339739: Ve vámi zadaném zájmovém území v uvedené výšce (výška stavby: 54 m, výška jeřábu: 64 m) se nachází vzdušný MW spoj a jeho koncové body specifikovaný níže. V přiložených podkladech vám zasíláme dokumentaci sítě. Během realizace uvedené akce a při použití výškových jeřábů v této úrovni nesmí dojít k jeho přerušení. V případě nutnosti přesměrování spoje budou náklady s tímto spojeně hrazené investorem stavby.

- MW spoj a jeho koncově body ve WGS-84 (dd.dddd°):
- spoj č. HE7609A - ve výšce 64m nad úrovní terénu. Spoj vede z bodu A do bodu B:

A_lattitude: 49.248657°; A_longitude: 13.916705°; B_lattitude: 49.277973°; B_longitude: 13.979803°

Vyjádření zn. 210921-1326339763: Ve Vámi zadaném zájmovém území v uvedené výšce (výška stavby: 54 m, výška jeřábu: 64 m) se nachází vzdušný MW spoj a jeho koncové body specifikovaný níže. V přiložených podkladech Vám zasíláme dokumentaci sítě. Během realizace uvedené akce a při použití výškových jeřábů v této úrovni nesmí dojít k jeho přerušení. V případě nutnosti přesměrování spoje budou náklady s tímto spojené hrazené investorem stavby.
Dále se v zadaném zájmovém území nachází Základnová stanice a její infrastruktura uvedená níže. V přiložených podkladech zasíláme dokumentaci sítě. Během realizace uvedené akce nesmí dojít k jejímu porušení, omezení funkčnosti či jinému zásahu do této infrastruktury.

MW spoje a jejich koncově body ve WGS-84 (dd.dddd°):

- spoj č. HH5696A Spoj vede z bodu A do bodu B:

A_lattitude: 49.738846°; A_longitude: 13.365023°; B_lattitude: 49.57132°; B_longitude: 13.443823°

tento spoj křižuje vedení ve výšce 51 m, poloměr 1 .FZ 11,8m.Pokud v této oblasti bude postaven nový stožár, hrozí kolize.

Přípojka NN č. PJARO pro základnovou stanici č. PJARO.

Vyjádření zn. 210921-1231339695: Ve vámi zadaném zájmovém území v uvedené výšce (výška stavby: 54 m, výška jeřábu: 64 m) se nachází vzdušný MW spoj a jeho koncové body specifikovaný níže. V přiložených podkladech vám zasíláme dokumentaci sítě. Během realizace uvedené akce a při použití výškových jeřábů v této úrovni nesmí dojít k jeho přerušení. V případě nutnosti přesměrování spoje budou náklady s tímto spojené hrazené investorem stavby.

MW spoje a jejich koncově body ve WGS-84 (dd.dddd°):

- spoj č. HE3858B - ve výšce 51 m nad úrovní terénu. Spoj vede z bodu A do bodu B:

A_lattitude: 49.28988°; A_longitude: 14.154197°; B_lattitude: 49.080624°; B_longitude: 14.270227°

- spoj č. HH6784A - ve výšce 50m nad úrovní terénu. Spoj vede z bodu A do bodu B:

A_lattitude: 49.164707°; A_longitude: 14.1778°; B_lattitude: 49.131077°; B_longitude: 14.31338°

- spoj č. HH6781 A - ve výšce 32m nad úrovní terénu. Spoj vede z bodu A do bodu B:

A_lattitude: 49.225735°; A_longitude: 14.21056°; B_lattitude: 49.0506°; B_longitude: 14.203484°

- spoj č. HE7962A - ve výšce 36m nad úrovní terénu. Spoj vede z bodu A do bodu B:

A_lattitude: 49.080624°; A_longitude: 14.270227°; B_lattitude: 49.158237°; B_Longitude: 14.269938°

49. Stavebník dodrží podmínky plynoucí z vyjádření společnosti JIHOČESKÝ VODÁRENSKÝ SVAZ, stanovisko (vyjádření) vlastníka (provozovatele) technické infrastruktury pod značkou: 2022/489, ze dne 24. 2. 2022,

Ve Vámi vyznačeném zájmovém území se nachází stávající dálkový vodovod Řad Hlavatce - Zdoba z materiálu ocel průměr 500 mm a dálkový vodovod Řad Hlavatce - Krašlovice z materiálu ocel průměr 1000 mm, v majetku a provozování Jihočeského vodárenského svazu (JVS), nebo jeho ochranné pásmo. Vodovody jsou aktivně katodicky chráněny. Vodovody jsme Vám orientačně zakreslili do přiložené situace.

Stavba se nachází v ochranném pásmu vodovodů.

Dojde ke stavbě nových stožárů včetně základových patek a vzdušného vedení. Stožáry v místě křížení s vodovody budou osazeny mimo ochranné pásmo vodovodů.

Požadujeme provést výpočty nebezpečných vlivů z nově vystavěného vedení na stávající ocelové izolované vodovodní potrubí. V případě, že bude docházet k nebezpečným vlivům na stávající potrubí, požadujeme toto potrubí ochránit, případně provést změny v projektu, tak aby k těmto vlivům nedocházelo.

Požadujeme účast při stavbě v místě křížení s našimi vodovody a předložení výpočtů nebezpečných vlivů, že nebude docházet k poškození vodovodů.

Vytýčení sítí provozovaných společností JVS v zájmovém území si objednejte u JVS.

Jihočeský vodárenský svaz k ochraně předmětného veřejného vodovodu vznáší požadavek, aby v případě, že při činnostech prováděných v prostoru dotčeném trasou a ochranným pásmem předmětného vodovodu bude docházet k přejezdům stavebních strojů či jiné techniky, byl předem předmětný vodovod ochráněn betonovými panely, proti poškození. Uložení panelů Vám bude upřesněno na Vaši písemnou žádost.

Před zahájením stavební činnosti včetně zemních prací v dotčeném území je nezbytně vytýčení dálkového vodovodu, katodové ochrany a elektro přípojek na místě

Při provádění zemních, nebo jiných prací, které mohou poškodit nebo ohrozit zařízení ve správě Jihočeského vodárenského svazu, je investor povinen učinit veškerá opatření, aby nedošlo ke škodám na výše uvedeném zařízení a jeho příslušenství, na majetku nebo zdraví osob. Za případné škody, které při provádění prací vzniknou na vodovodu a kanalizaci odpovídá investor.

50. Stavebník dodrží podmínky plynoucí z vyjádření společnosti GasNet Služby s.r.o. za GasNet, s.r.o., vydaného pod zn.: 5002455287, ze dne 6. 10. 2021,

Pro realizaci stavby stanovujeme tyto podmínky:
Stanovisko odboru EPZ - STL, NTL:
- Před zahájením stavby bude provedeno vytyčení STL, NTL plynárenského zařízení a plynovodních přípojek (dále jen PZ) viz. odst.1 tohoto stanoviska - poskytnutý zákres je pouze ORIENTAČNÍ.
- V ochranném pásmu PZ, které činí 1 m na každou stranu od půdorysu, budou zemní, stavební, demoliční práce prováděny výhradně ručním způsobem a s maximální opatrností, nesmí dojít k poškození PZ.
- Při souběhu silových kabelů s PZ bude dodržena odstupová vzdálenost dle ČSN 73 6005.
- Při křížení silových kabelů s PZ bude kabel v místě křížení uložen výhradně do betonové tvárnicové chráničky nebo korýtka. Křížení bude kolmé. Přesah betonové chráničky u PZ musí být minimálně do vzdálenosti 1 m na obě strany PZ. Případný spoj betonové chráničky musí být v co největší vzdálenosti od PZ. Mezi betonovou chráničkou a PZ musí být zhutněná vrstva písku. Odstupová vzdálenost obrysu chráničky od obrysu PZ bude v souladu s ČSN 73 6005.
V případě křížení zemnící sítě s PZ požadujeme provést následující opatření:
- Při křížení uzemnění s PZ bude zemnící pásek v místě křížení uložen výhradně do betonové tvárnicové chráničky nebo korýtka. Křížení bude kolmé. Přesah betonové chráničky u PZ musí být minimálně do vzdálenosti 1 m na obě strany PZ. Případný spoj betonové chráničky musí být v co největší vzdálenosti od PZ. Mezi betonovou chráničkou a PZ musí být zhutněná vrstva písku. Odstupová vzdálenost obrysu chráničky od obrysu PZ bude v souladu s ČSN 73 6005.
- Uvedená opatření slouží k zamezení případných tepelných vlivů od uzemňovací pásky (zemnící sítě) na PZ.
- Stavební objekty (pilíře, rozvaděče, sloupy, stožáry, trafostanice, ploty, dopravní značení, informační tabule apod., včetně betonových základů, patek) je nutno umístit tak, aby mezi obrysem potrubí PZ a obrysem stavebního objektu byla dodržena vzdálenost min. 1 metr.
- V ochranném pásmu PZ nesmí být prováděna skládka materiálu.
- Novými zpevněnými plochami a terénními úpravami při realizaci stavby nesmí dojít ke změně stávajícího krytí PZ nebo jen v souladu s ČSN 73 6005. Při realizaci stavby je nutné dodržet minimální a maximální doporučené krytí PZ dle ČSN 73 6005, tabulka B.1.
- V případě odstranění stávající konstrukce komunikace (skrývce zeminy) nad PZ bude podstatně sníženo krytí stávajícího PZ, proto je vyloučeno použití těžké mechanizace přímo nad potrubím.
- Při odstraňování stromů a keřů nesmí dojít k poškození PZ. Při případném dolování pařezu lze v ochranném pásmu PZ vykonávat zemní práce pouze ručně. Zasahují-li kořeny pod PZ, je třeba je obnažit a přerušit, aby nedošlo k posunu, popř. poškození PZ.
- Pokud realizace stavby vyvolá výškovou nebo směrovou úpravu trasy PZ, bude toto posuzováno jako přeložka, náklady budou hrazeny investorem stavby.
Stanovisko odboru EPZ - VTL:

Stanovisko navazuje na stanovisko č.5002038637.
K Vašemu požadavku sdělujeme, že v oblasti plánované stavby "V432/429 - Zdvojení vedení" (dle předložené situace) procházejí vysokotlaké (dále jen VTL) plynovody, dále se zde nachází stanice katodických ochran (dále jen SKAO) a regulační stanice VTL RS, NTL/STL RS (viz. výčet plynárenských zařízení.
Plynárenské zařízení a plynovodní přípojky jsou dle ust. § 2925 zákona č. 89/2012 Sb., občanského zákoníku, provozovány jako zařízení zvlášť nebezpečné a z tohoto důvodu jsou chráněny ochranným pásmem dle zákona č.458/2000 Sb. ve znění pozdějších předpisů
Se stavbou dle předložené projektové dokumentace souhlasíme budou-li dodrženy následující podmínky:
1. Před zahájením prací Vám naše zařízení vytyčíme - žádost o vytyčení se nachází na internetových stránkách http://www. GasNet.ez/cs/ds-vytyceni-pz//
2.Všeobecné podmínky realizaci stavby:
- souběh a křížení plynovodů s venkovním elektrickým vedením bude v souladu s TPG 702 04, zejména v bodech 20.4.2. a 20.4.3.
- nové podpěrné body na nových místech situovat mimo bezpečnostní pásmo VTL plynovodu (dle dimenze plynovodu);
- uzemnění dle bodu 4.5.4;
- po celou dobu stavby budou probíhat kontroly křížení a souběhu provedených prací dle projektové dokumentace, o provedených kontrolách bude prováděn zápis;
- při demontáži a montáž stožárů zvolit takovou technologii, aby nedošlo k ohrožení nebo poškození plynovodu (tak aby případný pád stožáru směřoval mimo plynovod);
- v ochranném pásmu VTL plynovodu neskladovat žádný stavební ani jiný materiál;
- výkopové a zemní práce v ochranném pásmu VTL plynovodu (4 m na obě strany od plynovodu) provádět zásadně ručně;
- v ochranném pásmu plynárenských zařízení nesnižovat ani nezvyšovat stávající krytí VTL plynovodu;
- případné dočasné zařízení staveniště (maringotky, mobilní buňky atd.) umístit mimo bezpečnostní pásma výše uvedených VTL plynovodů;
- po dobu výstavby požadujeme zabezpečit veškerá podzemní plynárenská zařízení a jejich příslušenství proti mechanickému poškození vhodným způsobem (přejezdy zabezpečit silničními panely, ochranné pásmo VTL plynovodů ohraničit výstražnou páskou;
2. Požadavky po uvedení stavby do provozu:
- po rekonstrukci a uvedení linky ZVN do provozu, provést kontrolu měření vlivu naindukovaných napětí dle ČSN 33 2165;
- náklady na ochranná opatření půjdou k tíži investora, jako vyvolaná investice
- opatření budou provedeny ve smyslu předprojektové přípravy zn. 5001378371.
3. Práce na VTL plynovodech budou provedeny odborně způsobilou firmou, včetně příslušné certifikace dle TPG 923 01 -1,2. Dále investor nebo dodavatel stavby oznámí na GasNet Služby, s.r.o. (viz. kontaktní systém) termín zahájení stavebních prací cca s 60 denním předstihem a dohodne způsob dohlídek a kontrol nepoškozeného stavu našeho zařízení - viz. v bodě 1.
3.1. Dodavatel prací zaregistruje stavbu v GasNet Služby, s.r.o.
4. Dále bude provedeno geodetické zaměření exponovaných míst, včetně pořízené fotodokumentace. Toto bude předáno na odbor dokumentace sítí.
5. Po dokončení stavebních prací přizvěte zaměstnance provozu a údržby sítí GasNet Služby, s.r.o. ke kontrole, vydání souhlasu, provozem nového zařízení a provedení zápisu do stavebního deníku, kontakty na http://www.GasNet.cz/cs/ds-vytyceni-pz/
Ujednání ohledně proveditelnosti opravy havárie VTL plynovodů:
- poruchy plynárenského zařízení lze provádět za provozu - pod napětím při dodržení ČSN EN 50 110-1 ed.2, TNI 34 3100
- havarijní situace jednotlivých zařízení budou řešeny v souladu s havarijními plány obou společností
GasNet Služby, s.r.o. si vyhrazuje právo vydání případných dalších podmínek, pokud by to okolnosti výstavby vyžadovaly. Prováděcí projektová dokumentace bude předložena naší společnosti k odsouhlasení. Při každé změně projektu nebo stavby (zejména trasy navrhovaných inženýrských sítí) je nutné požádat o nové stanovisko k této zrněné.
Nedodržení podmínek uvedených v tomto stanovisku zakládá odpovědnost stavebníka za vzniklé škody.
Za stavební činnosti se pro účely tohoto stanoviska považují všechny činnosti prováděné v ochranném pásmu PZ (tzn. bezvýkopové technologie a terénní úpravy) a činnosti mimo ochranné pásmo, pokud by takové činnosti mohly ohrozit bezpečnost a spolehlivost PZ (např. trhací práce, sesuvy půdy, vibrace, apod.).
Případné zřizování staveniště, skladování materiálů, stavebních strojů apod. bude realizováno mimo ochranné pásmo PZ (není-li ve stanovisku uvedeno jinak).

Při použití nákladních vozidel, stavebních strojů a mechanismů požadujeme zabezpečit případný přejezd přes PZ uložením betonových panelů v místě přejezdu PZ.

PŘI REALIZACI STAVBY BUDOU DODRŽENY TYTO PODMÍNKY PRO PROVÁDĚNÍ STAVEBNÍ ČINNOSTI;
(1) Před zahájením stavební činnosti bude provedeno vytyčení trasy a přesně určení uložení PZ. Vytyčení trasy provede příslušná regionální oblast. O provedeném vytyčení trasy bude sepsán protokol. Přesné určení uložení PZ (sondou)je povinen provést stavebník na svůj náklad.
BEZ VYTYČENÍ TRASY A PŘESNÉHO URČENÍ ULOŽENÍ PZ STAVEBNÍKEM NESMÍ BÝT VLASTNÍ STAVEBNÍ ČINNOST ZAHÁJENA. VYTYČENÍ POVAŽUJEME ZA ZAHÁJENÍ STAVEBNÍ ČINNOSTI V OCHRANNÉM A BEZPEČNOSTNÍM PÁSMU PZ. PROTOKOL O VYTYČENÍ MÁ PLATNOST 2 MĚSÍCE.
(2) Stavebník je povinen stavebnímu podnikateli prokazatelně předat kopii tohoto stanoviska. Převzetí kopie stvrdí stavební podnikatel stavebníkovi svým podpisem a zápisem do stavebního deníku. Pracovníci provádějící stavební činnosti budou prokazatelně seznámeni s polohou PZ, rozsahem ochranného pásma a těmito podmínkami.
(3) Bude dodržena mj. ČSN 73 6005, TPG 702 01, TPG 702 04, TPG 700 03, zákon č.458/2000 Sb. ve znění pozdějších předpisů, případně další předpisy související s uvedenou stavbou.
(4) Při provádění stavební činnosti v ochranném pásmu PZ vč. přesného určení uložení PZ je stavebník povinen učinit taková opatření, aby nedošlo k poškození PZ nebo ovlivnění jejich bezpečnosti a spolehlivosti provozu. Nebude použito nevhodného nářadí, zemina bude těžena pouze ručně bez použití pneumatických, elektrických, bateriových a motorových nářadí.
(5) V případě použití bezvýkopových technologií (např. protlaku) bude před zahájením stavební činnosti provedeno úplné obnažení PZ v místě křížení na náklady stavebníka. Technologie musí být navržena tak, aby v místě křížení nebo souběhu s PZ byl dostatečný stranový nebo výškový odstup od PZ, který zajistí nepoškození PZ během prací, a to s ohledem na použitou bezvýkopovou technologii a všechny její účinky na okolní terén. V případě, že nemůže být tato podmínka dodržena, nesmí být použita bezvýkopová technologie.
(6) Odkrytá PZ budou v průběhu nebo při přerušení stavební činnosti řádně zabezpečena proti jejich poškození.
(7) Poklopy uzávěrů a ostatních armatur na PZ, vč. hlavních uzávěrů plynu (HUP) na odběrném plynovém zařízení udržovat stále přístupné a funkční po celou dobu trvání stavební činnosti.
(8) Bude zachována hloubka uložení PZ (není-li ve stanovisku uvedeno jinak).
(9) Stavebník je povinen neprodleně oznámit každé i sebemenší poškození PZ (vč. drobných vrypů do PE potrubí, poškození izolace, signalizačního vodiče, výstražné fólie, markéru atd.).
(10) Před provedením zásypu výkopu a v průběhu stavby bude provedena kontrola dodržení podmínek stanovených pro stavební činnosti v ochranném pásmu PZ. Povinnost kontroly se vztahuje i na PZ, která nebyla odhalena. Kontrolu provede příslušná regionální oblast. Kontrolu je třeba objednat min. 5 dnů předem.
Předmětem kontroly je také ověření dodržení stanovené odstupové vzdálenosti staveb, které byly povoleny v ochranném a bezpečnostním pásmu PZ.
(11) O provedené kontrole bude sepsán protokol. Bez provedené kontroly nesmí být PZ zasypána. Stavebník je povinen na základě výzvy provozovatele PZ, nebo jeho zástupce doložit průkaznou dokumentaci o nepoškození PZ během výstavby nebo provést na své náklady kontrolní sondy v místě styku stavby s PZ.
(12) Plynárenské zařízení a plynovodní přípojky budou před zásypem výkopu řádně podsypány a obsypány, bude provedeno zhutnění a bude osazena výstražná fólie žluté barvy, to vše v souladu s předpisem provozovatele distribuční soustavy „Zásady pro projektování, výstavbu, rekonstrukce a opravy", který naleznete na https://www.gasnet.cz/cs/technicke- dokumenty/ a v souladu s ČSN EN 12007-1-4, TPG 702 01, TPG 702 04.
(13) Neprodleně po skončení stavební činnosti budou řádně osazeny všechny poklopy a nadzemní prvky PZ.
(14) Pokud stavebník nedodrží podmínky stanovené tímto stanoviskem bude činnost stavebníka vyhodnocena provozovatelem PZ jako narušení ochranného nebo bezpečnostního pásma PZ a budou z toho vyvozeny příslušné důsledky.

II. Povoluje kácení dřevin
dle ustanovení § 8 odst. 6 zákona č. 114/1992 Sb., o ochraně přírody a krajiny, v platném znění, jeho prováděcí vyhláškou č. 189/2013 Sb. o ochraně dřevin a povolování jejich kácení, v platném znění, v souladu s § 13a odst. 3 vyhlášky č. 503/2006 Sb., o podrobnější úpravě územního řízení, veřejnoprávní smlouvy a územního opatření a na základě vydaných závazných stanovisek magistrátu, městských úřadů, úřadu městyse a obecních úřadů povoluje kácení dřevin specifikovaných v příloze – Seznam kácené mimolesní zeleně za dodržení následujících podmínek

1. **Stavebník dodrží podmínky plynoucí ze souhlasného závazného stanoviska Ministerstva životního prostředí, Odboru výkonu státní správy II, vydaného pod č. j.: MZP/2019/510/1717, ze dne 17. 12. 2019:**

   pro účely stavebního záměru „V432/429 – zdvojení vedení“ souhlasí s kácením dřevin rostoucích mimo les na území přírodní rezervace Radomilická mokřina a v jejím ochranném pásmu v k.ú. Záblatí:
   - jednoho akátu o obvodu kmene 90 cm, rostoucího na pozemku parc. č. 4093 v k.ú. Záblatí, označeného číslem 00113,
   - jednoho dubu o obvodu kmene 120 cm, rostoucího na pozemku parc. č. 4093 v k.ú. Záblatí, označeného číslem 00114,
   - tří bříz o obvodech kmenů 90, 120, 90 cm, rostoucích na pozemcích parc. č. 496/1 a 1086/11 v k.ú. Záblatí, označených čísly 00115, 00116 a 00119,
   - šesti zapojených porostů tvořených křovinami (trnky) nebo skupinou stromů (duby, borovice, vrby) s obvodem kmenů do 80 cm o výměrách ploch 176 m2, 179 m2, 41 m2, 241 m2, 5 m2 a 25 m2, rostoucích na pozemcích parc. č. 1086/3, 496/1, 4077, 1085, 1086/12 a 1086/11 v k.ú. Záblatí, označených čísly 00294, 00295, 00296, 00299, 00303 a 00304.

   Kácení předmětných dřevin je možné provést pouze v období vegetačního klidu, tj. od 1.11. do 31.3. Dřeviny jsou číslovány podle výkresu č. V432/ZELEN_KN/PP z listopadu 2019. (PŘÍLOHA č.4).

2. **Stavebník dodrží podmínky plynoucí ze souhlasného závazného stanoviska Obecního úřadu Nezvěstice, vydaného pod č. j.: 888-1/2019, ze dne 24. 2. 2020:**

   pro účely stavebního záměru „V432/429 – zdvojení vedení“ souhlasí s kácením dřevin rostoucích mimo les 1 strom (dub letní) na pozemku p.č. 1230 v k.ú. Nezvěstice:
   - Kácení dřevin je možné provést pouze v případě realizace výše uvedené stavby.
   - Omezení doby kácení na dobu vegetačního klidu a po nabytí právní moci stavebního povolení k uvedené stavbě.
   - Povinnost provedení náhradní výsadby ke kompenzaci ekologické újmy 3 kusy dub letní (Quercus robur) na pozemku parc. č. 1074 v k. ú. Nezvěstice. Přesné umístění náhradní výsadby na uvedeném pozemku bude upřesněno při výsadbě.

3. **Stavebník dodrží podmínky plynoucí ze souhlasného závazného stanoviska Obecního úřadu Dolní Lukavice, vydaného pod č. j.: 305/19, ze dne 23. 4. 2020:**

   pro účely stavebního záměru „V432/429 – zdvojení vedení“ souhlasí s kácením dřevin rostoucích mimo les (viz. Seznam kácené mimolesní zeleně – PŘÍLOHA č.5) na pozemcích v k.ú. Dolní Lukavice a Krasavce
   - Omezení doby kácení na dobu vegetačního klidu.

4. **Stavebník dodrží podmínky plynoucí ze souhlasného závazného stanoviska Městského úřadu Přeštice, vydaného pod č. j.: PR-OŽP-VOK/33028/2019, ze dne 28. 2. 2020:**

   pro účely stavebního záměru „V432/429 – zdvojení vedení“ souhlasí s kácením dřevin rostoucích mimo les (viz. Seznam kácené mimolesní zeleně) na pozemcích v k.ú. Přeštice dle dokumentace stavby (DSpP) „V432/429 - zdvojení vedení“, výkres číslo V432/ZELEN_KN/2b „Katastrální mapa s vyznačením zeleně na nelesní půdě Úsek: st. č. 323 - TR Přeštice“ v měřítku 1 : 2 000 :

   a) jednotlivé dřeviny

	Číslo	druh	Obvod kmene ve výšce 1,3 m	výška	Parcelní číslo	Stručný popis
	01043	*smrk*	*80*	*17*	*1001/8*	*u plotu*
	01045	*smrk*	*80*	*17*	*1001/8*	*u plotu*

	01046	dub	90	20	995/2	u hrany svahu
	01047	dub	150	20	995/2	u hrany svahu
	01048	dub	160	20	1318/3	ve svahu
	01049	dub	200	20	1318/3	u hrany svahu
	01050	javor	80	20	1318/3	ve svahu
	01051	javor	90	20	1318/3	u hrany svahu
	01052	javor	100	20	1318/3	ve svahu
	01053	javor	120	20	1318/3	ve svahu
	01054	javor	80	20	1318/3	ve svahu
	01055	javor	90	20	1318/3	ve svahu
	01056	javor	90	20	1318/3	ve svahu
	01057	javor	130	20	1318/3	u hrany svahu
	01058	dub	130	20	1318/3	u hrany svahu
	01059	dub	260	22	1318/3	osamocený strom
	01060	dub	260	18	1318/3	mezi plotem a cestou
	01061	dub	260	18	1318/3	mezi plotem a cestou
	01062	buk	120	18	1318/3	mezi plotem a cestou
	01063	dub	220	18	1318/3	mezi plotem a cestou
	01064	javor	170	18	1318/3	mezi plotem a cestou
	01065	dub	190	18	1318/3	mezi plotem a cestou
	01066	javor	170	18	1318/3	mezi plotem a cestou
	01067	dub	80	10	1016/65	součástí skupiny stromů
	01068	dub	110	10	1016/65	součástí skupiny stromů
	01069	osika	80	12	1016/65	součástí skupiny stromů
	01070	dub	260	18	1318/3	mezi plotem a cestou
	01071	dub	160	18	1318/3	mezi plotem a cestou
	01072	dub	260	18	1318/3	mezi plotem a cestou
	01073	dub	200	18	1318/3	mezi plotem a cestou
	01074	dub	210	18	1318/3	mezi plotem a cestou
	01075	dub	260	18	1318/3	mezi plotem a cestou
	01076	javor	90	20	1325/13	ve svahu
	01077	javor	110	20	1325/13	ve svahu
	01078	javor	90	20	1325/13	ve svahu
	01079	javor	2x120	20	1325/13	u hrany svahu
	01080	javor	130	20	1325/13	u hrany svahu
	01081	javor	80	20	1325/13	ve svahu
	01082	javor	160	20	1325/13	u hrany svahu
	01083	jasan	120	20	1325/13	u hrany svahu
	01084	jasan	100	20	1325/13	u hrany svahu
	01085	jasan	150	20	1325/13	u potoka
	01086	jasan	120	20	1325/13	u potoka
	01087	jasan	110	20	1325/13	ve svahu
	01088	javor	150	20	1325/13	u hrany svahu
	01089	javor	130	20	1325/13	u hrany svahu
	01090	javor	90	20	1325/13	u hrany svahu
	01091	javor	120	20	1325/13	u hrany svahu
	01092	jasan	120	20	1325/13	ve svahu
	01093	jasan	140	20	1325/13	ve svahu
	01094	jasan	110	20	1325/13	ve svahu
	01095	vrba	100	5	2347	u paty svahu
	01096	vrba	150	17	2347	ve svahu

	01097	*vrba*	*90*	*10*	*2347*	*součástí skupiny stromů*
	01098	*vrba*	*130*	*10*	*2347*	*součástí skupiny stromů*
	01099	*vrba*	*3x120*	*17*	*2347*	*součástí skupiny stromů*
	01100	*vrba*	*140*	*17*	*2347*	*součástí skupiny stromů*
	01101	*vrba*	*120*	*17*	*2347*	*součástí skupiny stromů*
	01102	*vrba*	*80*	*17*	*2347*	*součástí skupiny stromů*
	01103	*vrba*	*250*	*17*	*2347*	*ve svahu*
	01104	*vrba*	*250*	*17*	*2347*	*u hrany svahu*
	01105	*vrba*	*120*	*12*	*2369*	*osamocený strom*
	01106	*vrba*	*3x170*	*22*	*2363*	*součástí skupiny stromů*
	01107	*vrba*	*5x120*	*20*	*2357*	*ve svahu*
	01108	*vrba*	*160*	*20*	*2357*	*ve svahu*
	01109	*olše*	*90*	*22*	*2351*	*ve svahu*
	01110	*vrba*	*2x80*	*22*	*2351*	*ve svahu*
	01111	*vrba*	*100*	*22*	*2351*	*součástí skupiny stromů*
	01112	*vrba*	*2x120*	*22*	*2351*	*ve svahu*
	01113	*vrba*	*130*	*22*	*2351*	*ve svahu*
	01114	*vrba*	*140*	*22*	*2351*	*ve svahu*
	01115	*olše*	*80*	*22*	*2351*	*ve svahu*
	01116	*vrba*	*100*	*22*	*2351*	*ve svahu*
	01117	*vrba*	*130*	*13*	*2351*	*ve svahu*
	01118	*olše*	*80*	*12*	*2351*	*ve svahu*
	01119	*vrba*	*190*	*18*	*2351*	*ve svahu*
	01120	*vrba*	*100*	*20*	*2351*	*ve svahu*
	01121	*vrba*	*150*	*10*	*2351*	*ve svahu*
	01122	*vrba*	*170*	*20*	*2351*	*u paty svahu*
	01123	*vrba*	*2x80*	*20*	*2351*	*ve svahu*
	01124	*olše*	*2x150*	*15*	*2351*	*u paty svahu*
	01125	*vrba*	*140*	*15*	*2351*	*ve svahu*
	01126	*olše*	*2x90*	*20*	*2351*	*ve svahu*
	01127	*vrba*	*190*	*20*	*2351*	*ve svahu*
	01128	*vrba*	*150*	*20*	*2351*	*ve svahu*
	01129	*vrba*	*100*	*17*	*2351*	*ve svahu*
	01130	*vrba*	*100*	*20*	*2351*	*ve svahu*
	01131	*olše*	*140*	*25*	*2351*	*ve svahu*
	01132	*vrba*	*160*	*22*	*2454*	*ve svahu*
	01133	*vrba*	*180*	*22*	*2454*	*ve svahu*
	01134	*vrba*	*120*	*22*	*2454*	*u paty svahu*
	01135	*vrba*	*140*	*22*	*2355*	*součástí skupiny stromů*
	01136	*vrba*	*4x100*	*22*	*2355*	*součástí skupiny stromů*
	01137	*vrba*	*5x90*	*22*	*2454*	*ve svahu*
	01138	*vrba*	*8x90*	*22*	*2355*	*součástí skupiny stromů*
	01139	*vrba*	*100*	*22*	*2355*	*součástí skupiny stromů*
	01140	*vrba*	*3x90*	*22*	*2355*	*součástí skupiny stromů*
	01141	*vrba*	*4x100*	*22*	*2355*	*součástí skupiny stromů*
	01142	*vrba*	*90*	*22*	*2454*	*ve svahu*
	01143	*vrba*	*3x90*	*22*	*2454*	*ve svahu*
	01144	*vrba*	*200*	*22*	*2355*	*součástí skupiny stromů*
	01145	*vrba*	*2x180*	*22*	*2355*	*součástí skupiny stromů*
	01146	*vrba*	*150*	*22*	*2454*	*ve svahu*
	01166	*dub*	*210*	*18*	*1318/3*	*mezi plotem a cestou*

b) zapojené porosty dřevin

č.	*druh*	*výška porostu (m)*	*výměra (m2)*	*parcelní číslo*	*stručný popis*
01296	*duby, břízy, smrky, topoly, buky*	*12*	*201*	*1016/65*	*skupina stromů podél cesty*
01297	*hlohy, buky, duby*	*7*	*59*	*2364*	*skupina stromů nad řekou Úhlavou*
01298	*hlohy, buky, duby*	*7*	*70*	*2365*	*skupina stromů nad řekou Úhlavou*
01299	*vrby*	*6*	*622*	*2363*	*křoviny kolem příkopu*
01300	*vrby*	6	*115*	*2357*	*křoviny kolem příkopu*
01301	*vrby*	6	*268*	*2369*	*křoviny kolem příkopu*
01302	*vrby*	6	*46*	*2361*	*křoviny kolem příkopu*
01303	*vrby*	6	*184*	*2362*	*křoviny kolem příkopu*
01304	*vrby*	*6*	*106*	*2350*	*křoviny/skupina stromů podél příkopu mezi loukami*
01305	*vrby*	*6*	*242*	*2350*	*křoviny/skupina stromů podél příkopu mezi loukami*
01306	*vrby*	6	*49*	*2351*	*křoviny/skupina stromů podél příkopu mezi loukami*
01307	*vrby*	*6*	*96*	*2350*	*křoviny/skupina stromů podél příkopu mezi loukami*
01308	*vrby*	6	*19*	*2351*	*křoviny/skupina stromů podél příkopu mezi loukami*
01309	*vrby*	*6*	*72*	*2352*	*křoviny/skupina stromů podél příkopu mezi loukami*
01310	*vrby*	6	*65*	*2358*	*křoviny/skupina stromů podél příkopu mezi loukami*
01311	*vrby*	6	*34*	*2351*	*křoviny/skupina stromů podél příkopu mezi loukami*
01312	*vrby*	*7*	*81*	*2355*	*křoviny/skupina stromů podél příkopu mezi loukami*
01313	*vrby*	*7*	*31*	*2454*	*křoviny/skupina stromů podél příkopu mezi loukami*

- kácení bude provedeno pouze v případě realizace výše uvedeného záměru, po nabytí právní moci příslušného povolovacího aktu vydaného stavebním úřadem pro tuto stavbu
- kácení bude provedeno v období vegetačního klidu.
- Povinnost provedení náhradní výsadby ke kompenzaci ekologické újmy v následujícím rozsahu:

a) 6 ks třešně (Prunus avium „Plena) 10-12, ZB*, 1 ks dubu (Quercus rubra), 10-12, ZB*, 9 ks jasanu (Fraxinus excelsior „Raywood“), 10-12, ZB*, 13 ks jabloně (Malus „ Van Elsetine “ nebo „Evereste“), 10-12, ZB*, 1 ks muchovníku (Amelanchier „Robin HiU“), 3-kmen, 200-220, ZB* vše na pozemku p.č. dle KN 252/21 v k.ú. Přeštice. Situační zákres rozmístění je k dispozici u zdejšího orgánu ochrany přírody a bude na vyžádání předán před realizací náhradní výsadby.

b) 8 ks jabloně (Malus „ Van Elsetine “ nebo „Evereste “), 10-12, ZB* na pozemku p.č. dle KN 1259/1 v k.ú. Přeštice. Situační zákres rozmístění je k dispozici u zdejšího orgánu ochrany přírody a bude na vyžádání předán před realizací náhradní výsadby.

c) 13 ks dubu (Quercus robur) min. 12-14, ZB* na pozemku p.č. dle KN 1729 v k.ú. Skočice u Přeštic, jako doplnění stávajícího stromořadí u polní cesty VPC5 (nahrazeni poškozených, odumřelých a chybějících dřevin).

* velikost (obvod kmínku nebo výška v cm), zemní bal

Podmínky pro provedení uložené náhradní výsadby:

- náhradní výsadba bude provedena do 1 roku od provedení kácení
- provedení náhradní výsadby bude zdejšímu orgánu ochrany přírody písemně oznámeno do 1 měsíce od realizace
- současně se žadateli ukládá povinnost pečovat o vysazené dřeviny po dobu 5 let ode dne provedení výsadby (uhynulé či poškozené dřeviny budou v této době neprodleně nahrazeny novými)
- výsadba i následná péče bude prováděna v souladu se standardy péče o přírodu a krajinu (AOPK ČR), řada A Arboristické standardy - standard SPPK A02 001:2013 Výsadba stromů (htty://standardy.nátuře, cz/).

5. **Stavebník dodrží podmínky plynoucí ze souhlasného závazného stanoviska Obecního úřadu Řenče, vydaného pod č. j.: 146-20, ze dne 19. 2. 2020:**

pro účely stavebního záměru „V432/429 – zdvojení vedení“ souhlasí s kácením dřevin rostoucích mimo les (viz. Seznam kácené mimolesní zeleně) na pozemcích v k.ú. Osek u Vodokrt, Vodokrty – PŘÍLOHA č.6)

- Kácení bude provedeno v období vegetačního klidu dřevin, tj. od 1. 11. do 31. 3. kalendářního roku.
- V souladu s § 9 zákona se žadateli ukládá provedení náhradní výsadby v následujícím rozsahu:
  dub letní - 150 ks - výška min. 51 cm
  javor klen - 50 ks - výška min. 51 cm
  lípa malolistá (srdčitá) - 50 ks - výška min. 51 cm
  buk lesní - 150 ks - výška min. 51 cm
  vše na pozemku p. č. 86/2 v k. ú. Knihy ve vlastnictví Obce Řenče, IČ 00257184, Řenče 54, 334 01 Přeštice, a o tyto vysazené stromy pečovat po dobu 5 let ode dne výsadby. Výsadba bude provedena do 6 měsíců od provedení kácení.

6. **Stavebník dodrží podmínky plynoucí ze souhlasného závazného stanoviska Městského úřadu Vodňany, vydaného pod č. j.: MUVO 10964/2019, ze dne 16. 12. 2019:**

pro účely stavebního záměru „V432/429 – zdvojení vedení“ souhlasí s kácením dřevin rostoucích mimo les v rozsahu 5 ks vrby o obvodech kmenů 80 cm, 80 cm, 90 cm, 80 cm a 80 cm rostoucích mimo les na pozemku dle KN parc. č. 1246/1, dále souhlasí s kácením 1 ks hrušně o obvodu kmene 120 cm rostoucí mimo les na pozemku dle KN parc. č. 1507, souhlasí s kácením 2 ks třešně o obvodech kmenů 80 cm a 80 cm rostoucích mimo les na pozemku dle KN parc. č. 1507, souhlasí s kácením 1 ks hrušně o obvodu kmene 170 cm rostoucí mimo les na pozemku dle KN parc. č. 1784/3, souhlasí s kácením 2 ks třešně o obvodech kmenů 90 cm a 80 cm rostoucích mimo les na pozemku dle KN parc. č. 1264/1, souhlasí s kácením 2 ks dubu o obvodech kmenů 80 cm a 130 cm rostoucích mimo les na pozemku dle KN parc. č. 1784/3, souhlasí s kácením 1 ks hrušně o obvodu kmene 100 cm rostoucí mimo les na pozemku dle KN parc. č. 1784/3, všechny obvody měřeny ve výšce 130 cm nad zemí, dále souhlasí s kácením zapojených porostů dřevin tvořených dubem a vrbou o výměře 92 m^2, vrbou a olší o výměře 114 m^2, olší o výměře 78 m^2, vrbou a olší o výměře 159 m^2 vše rostoucí mimo les na pozemku dle KN parc. č. 1246/1 v k.ú. Vodňany, s tím, že kácení lze provést od 1. 11. do 31. 3. a po nabytí právní moci stavebního povolení k uvedené stavbě, a dále se podle § 9 odst. 1, zákona ukládá žadateli náhradní výsadba v počtu 25 ks listnatých dřevin na pozemcích, na kterých dojde ke kácení v k.ú. Vodňan, za dodržení těchto podmínek

- Pro výsadbu budou použity stanovištně a geograficky vhodné druhy dřevin (stromy, keře), které dosahují výšky maximálně 3 m, eventuálně budou tyto dřeviny ošetřeny odborným řezem tak, aby dodržely tuto maximální výšku.
- Náhradní výsadba bude realizována do 2 let od provedení kácení.

- Pro náhradní výsadbu musí být zajištěna po dobu 5 let od výsadby následující péče o dřeviny - ochrana proti poškození zvěří, povinnost zálivky v době přísušku, zajištění odborně provedeného výchovného řezu, výměna uhynulých sazenic, opatření opěrným kůlem.

7. Stavebník dodrží podmínky plynoucí ze souhlasného závazného stanoviska Obecního úřadu Střížovice, vydaného pod č. j.: OU/346/2019, ze dne 10. 2.2020:

pro účely stavebního záměru „V432/429 – zdvojení vedení“ souhlasí s kácením dřevin rostoucích mimo les 6 stromů, lípa, obvod kmene ve výšce 1,3 m č. 00831-100 cm, 00832-90 cm, 00833-100 cm, 00834-100 cm, 00835-80 cm a 00836-100 cm na pozemku p.č. 3090 v k. ú. Střížovice u Plzně.:

- Kácení bude provedeno mimo vegetační období, tj. v období od 01. 10. běžného roku do 31. 03. následujícího roku.

8. Stavebník dodrží podmínky plynoucí ze souhlasného závazného stanoviska Obecního úřadu Chelčice, vydaného pod č. j.: OUCH 22-2/2020, ze dne 26. 2.2020:

pro účely stavebního záměru „V432/429 – zdvojení vedení“ souhlasí s kácením dřevin rostoucích mimo les 193 stromů, 1 křoviny a 1 skupiny stromů (viz. Seznam kácené mimolesní zeleně – viz níže) na pozemcích v k.ú. Chelčice obvod kmene měřený ve výšce 130 cm nad zemí):

1 ks javor, obvod kmene 80 cm (na pozemku p.č. 579/1), 1 ks dub, obvod kmene 2x120 cm (na pozemku p.č. 615/1), 1 ks dub, obvod kmene 90 cm (na pozemku p.č. 615/1), 1 ks dub, obvod kmene 90 cm (na pozemku p.č. 615/1), 1 ks dub, obvod kmene 90 cm (na pozemku p.č. 615/1), 1 ks osika, obvod kmene 80 cm (na pozemku p.č. 5/1), 1 ks dub, obvod kmene 160 cm (na pozemku p.č. 588), 1 ks dub, obvod kmene 190 cm (na pozemku p.č. 588, 1 ks dub, obvod kmene 100 cm (na pozemku p.č. 285/16), 1 ks dub, obvod kmene 170 cm (na pozemku p.č. 285/16), 1 ks dub, obvod kmene 180 cm (na pozemku p.č. 285/16), 1 ks třešeň, obvod kmene 130 cm (na pozemku p.č. 280/1), 1 ks třešeň, obvod kmene 110 cm (na pozemku p.č. 280/1), 1 ks třešeň, obvod kmene 110 cm (na pozemku p.č. 280/1), 1 ks třešeň, obvod kmene 110 cm (na pozemku p.č. 280/1), 1 ks třešeň, obvod kmene 100 cm (na pozemku p.č. 280/1), 1 ks třešeň, obvod kmene 100 cm (na pozemku p.č. 280/1), 1 ks třešeň, obvod kmene 130 čm (na pozemku p.č. 280/1), 1 ks třešeň, obvod kmene 110 cm (na pozemku p.č, 280/1), 1 ks třešeň, obvod kmene 110 cm (na pozemku p.č. 280/1), 1 ks třešeň, obvod kmene 110 cm (na pozemku p.č. 280/1), 1 ks třešeň, obvod kmene 110 cm (na pozemku p.č. 280/1), 1 ks třešeň, obvod kmene 110 cm (na pozemku p.č. 280/1), 1 ks třešeň, obvod kmene 150 cm (na pozemku p.č. 280/1), 1 ks třešeň, obvod kmene 110 cm (na pozemku p.č. 280/1), 1 ks třešeň, obvod kmene 80 cm (na pozemku p.č. 280/1), 1 ks třešeň, obvod kmene 110 cm (na pozemku p.č. 280/1), 1 ks třešeň, obvod kmene 110 cm (na pozemku p.č. 280/1), 1 ks třešeň, obvod kmene 110 cm (na pozemku p.č. 280/1), 1 ks třešeň, obvod kmene 110 cm (na pozemku p.č. 280/1), 1 ks třešeň, obvod kmene 110 cm (na pozemku p.č. 280/1), 1 ks třešeň, obvod kmene 110 cm (na pozemku p.č. 280/1), 1 ks třešeň, obvod kmene 110 cm (na pozemku p.č. 280/1), 1 ks třešeň, obvod kmene 110 cm (na pozemku p.č. 280/1), 1 ks třešeň, obvod kmene 110 cm (na pozemku p.č. 280/1), 1 ks třešeň, obvod kmene 120 cm (na pozemku p.č. 280/1), 1 ks třešeň, obvod kmene 90 cm (na pozemku p.č. 280/1), 1 ks třešeň, obvod kmene 100 cm (na pozemku p.č. 280/1), 1 ks třešeň, obvod kmene 120 cm (na pozemku p.č. 280/1), 1 ks třešeň, obvod kmene 130 cm (na pozemku p.č. 280/1), 1 ks třešeň, obvod kmene 110 cm (na pozemku p.č. 280/1), 1 ks třešeň, obvod kmene 110 cm (na pozemku p.č. 280/1), 1 ks třešeň, obvod kmene 110 cm (na pozemku p.č. 280/1), 1 ks třešeň, obvod kmene 110 cm (na pozemku p.č. 280/1), 1 ks třešeň, obvod kmene 80 cm (na pozemku p.č. 280/1), 1 ks třešeň, obvod kmene 120 cm (na pozemku p.č. 280/1), 1 ks třešeň, obvod kmene 130 cm (na pozemku p.č. 280/1), 1 ks třešeň, obvod kmene 120 cm (na pozemku p.č. 280/1), 1 ks třešeň, obvod kmene 120 cm (na pozemku p.č. 280/1), 1 ks třešeň, obvod kmene 120 cm (na pozemku p.č. 280/1), 1 ks třešeň, obvod kmene 110 cm (na pozemku p.č. 280/1), 1 ks třešeň, obvod kmene 100 cm (na pozemku p.č. 280/1), 1 ks třešeň, obvod kmene 110 cm (na pozemku p.č. 280/1), 1 ks třešeň, obvod kmene 120 cm (na pozemku p.č. 280/1), 1 ks třešeň, obvod kmene 100 cm (na pozemku p.č. 280/1), 1 ks třešeň, obvod kmene 120 cm (na pozemku p.č. 280/1), 1 ks třešeň, obvod kmene 90 cm (na pozemku p.č. 280/1), 1 ks třešeň, obvod kmene 140 cm (na pozemku p.č. 280/1), 1 ks třešeň, obvod kmene 110 cm (na pozemku p.č. 280/1), 1 ks třešeň, obvod kmene 110 cm (na pozemku p.č. 280/1), 1 ks třešeň, obvod kmene 100 cm (na pozemku p.č. 280/1), 1 ks třešeň, obvod kmene 120 cm (na pozemku p.č. 280/1), 1 ks třešeň, obvod kmene 120 cm (na pozemku p.č. 280/1), 1 ks třešeň, obvod kmene 100 cm (na pozemku p.č. 280/1), 1 ks třešeň, obvod kmene 110 cm (na pozemku p.č. 280/1), 1 ks třešeň, obvod kmene 100 cm (na pozemku p.č. 280/1), 1 ks třešeň, obvod kmene 110 cm (na pozemku p.č. 280/1), 1 ks třešeň, obvod kmene 130 cm (na pozemku p.č. 280/1), 1 ks třešeň, obvod kmene 120 cm (na pozemku p.č. 280/1), 1 ks třešeň, obvod kmene 130 cm (na pozemku p.č. 280/1), 1 ks třešeň, obvod kmene 100 cm (na pozemku p.č. 280/1), 1 ks třešeň, obvod kmene 110 cm (na pozemku p.č. 280/1), 1 ks třešeň, obvod kmene 120 cm (na pozemku p.č. 280/1), 1 ks třešeň, obvod kmene

90 cm (na pozemku p.č. 280/1), 1 ks třešeň, obvod kmene 120 cm (na pozemku p.č. 280/1), 1 ks třešeň, obvod kmene 110 cm (na pozemku p.č. 280/1), 1 ks třešeň, obvod kmene 110 cm (na pozemku p.č. 280/1), 1 ks třešeň, obvod kmene 110 cm (na pozemku p.č. 280/1), 1 ks třešeň, obvod kmene 110 cm (na pozemku p.č. 280/1), 1 ks třešeň, obvod kmene 110 cm (na pozemku p.č. 280/1), 1 ks třešeň, obvod kmene 100 cm (na pozemku p.č. 280/1), 1 ks třešeň, obvod kmene 110 cm (na pozemku p.č. 280/1), 1 ks třešeň, obvod kmene 90 cm (na pozemku p.č. 280/1), 1 ks třešeň, obvod kmene 110 cm (na pozemku p.č. 280/1), 1 ks třešeň, obvod kmene 110 cm (na pozemku p.č. 280/1), 1 ks třešeň, obvod kmene 110 cm (na pozemku p.č. 280/1), 1 ks třešeň, obvod kmene 110 cm (na pozemku p.č. 280/1), I ks třešeň, obvod kmene 110 cm (na pozemku p.č. 280/1), 1 ks třešeň, obvod kmene 110 cm (na pozemku p.č. 280/1), 1 ks třešeň, obvod kmene 110 cm (na pozemku p.č. 280/1), 1 ks třešeň, obvod kmene 90 cm (na pozemku p.č. 280/1), 1 ks třešeň, obvod kmene 110 cm (na pozemku p.č. 280/1), 1 ks třešeň, obvod kmene 110 cm (na pozemku p.č. 280/1), 1 ks třešeň, obvod kmene 110 cm (na pozemku p.č. 280/1), 1 ks třešeň, obvod kmene 110 cm (na pozemku p.č. 280/1), 1 ks třešeň, obvod kmene 110 cm (na pozemku p.č. 280/1), 1 ks třešeň, obvod kmene 120 cm (na pozemku p.č. 280/1), 1 ks třešeň, obvod kmene 120 cm (na pozemku p.č. 280/1), 1 ks třešeň, obvod kmene 100 cm (na pozemku p.č. 280/1), 1 ks třešeň, obvod kmene 80 cm (na pozemku p.č. 280/1), 1 ks třešeň, obvod kmene 110 cm (na pozemku p.č. 280/1), 1 ks třešeň, obvod kmene 110 cm (na pozemku p.č. 280/1), 1 ks třešeň, obvod kmene 100 cm (na pozemku p.č. 280/1), 1 ks třešeň, obvod kmene 100 cm (na pozemku p.č. 280/1), 1 ks třešeň, obvod kmene 100 cm (na pozemku p.č. 280/1), 1 ks třešeň, obvod kmene 110 cm (na pozemku p.č. 280/1), 1 ks třešeň, obvod kmene 100 cm (na pozemku p.č. 280/1), 1 ks třešeň, obvod kmene 120 cm (na pozemku p.č. 280/1), 1 ks třešeň, obvod kmene 90 cm (na pozemku p.č. 280/1), 1 ks třešeň, obvod kmene 90 cm (na pozemku p.č. 280/1), 1 ks třešeň, obvod kmene 100 cm (na pozemku p.č. 280/1), 1 ks třešeň, obvod kmene 100 cm (na pozemku p.č. 280/1), 1 ks třešeň, obvod kmene 90 cm (na pozemku p.č. 280/1), 1 ks třešeň, obvod kmene 110 cm (na pozemku p.č. 280/1), 1 ks třešeň, obvod kmene 90 cm (na pozemku p.č. 280/1), 1 ks třešeň, obvod kmene 110 cm (na pozemku p.č. 280/1), 1 ks třešeň, obvod kmene 100 cm (na pozemku p.č. 280/1), 1 ks třešeň, obvod kmene 90 cm (na pozemku p.č. 280/1), 1 ks vrba, obvod kmene 150 cm (na pozemku p.č. 230/1), 1 ks dub, obvod kmene 130 cm (na pozemku p.č, 230/1), 1 ks dub, obvod kmene 170 cm (na pozemku p.č. 230/1), 1 ks dub, obvod kmene 210 cm (na pozemku p.č. 230/1), 1 ks dub, obvod kmene 130 cm (na pozemku p.č. 230/1), 1 ks olše, obvod kmene 80 cm na pozemku p.č. 710), 1 ks olše, obvod kmene 100 cm (na pozemku p.č. 710), 1 ks olše, obvod kmene 150 cm (na pozemku p.č. 248), 1 ks olše, obvod kmene 140 cm (na pozemku p.č. 248), 1 ks olše, obvod kmene 100 cm (na pozemku p.č. 248), 1 ks olše, obvod kmene 150 cm (na pozemku p.č. 248), 1 ks olše, obvod kmene 150 cm (na pozemku p.č. 248), 1 ks olše, obvod kmene 140 cm (na pozemku p.č. 248), 1 ks olše, obvod kmene 140 cm (na pozemku p.č. 646/2), 1 ks olše, obvod kmene 130 cm (na pozemku p.č. 230/1), 1 ks olše, obvod kmene 100 cm (na pozemku p.č. 646/2), 1 ks olše, obvod kmene 150 cm (na pozemku p.č. 248), 1 ks olše, obvod kmene 120 cm (na pozemku p.č. 248), 1 ks olše, obvod kmene 160 cm (na pozemku p.č. 248), 1 ks olše, obvod kmene 160 cm (na pozemku p.č. 646/2), 1 ks olše, obvod kmene 90 cm (na pozemku p.č. 248), 1 ks olše, obvod kmene 2x130 cm (na pozemku p.č. 646/2), 1 ks olše, obvod kmene 140 cm (na pozemku p.č. 248), 1 ks olše, obvod kmene 170 cm (na pozemku p.č. 646/2), 1 ks olše, obvod kmene 120 cm (na pozemku p.č. 248), 1 ks olše, obvod kmene 150 cm (na pozemku p.č. 248), 1 ks olše, obvod kmene 170 cm (na pozemku p.č. 646/2), 1 ks olše, obvod kmene 110 cm (na pozemku p.č. 248), 1 ks olše, obvod kmene 140 cm (na pozemku p.č. 248), 1 ks olše, obvod kmene 110 cm (na pozemku p.č. 248), 1 ks dub, obvod kmene 210 cm (na pozemku p.č. 248), 1 ks olše, obvod kmene 80 cm (na pozemku p.č. 248), 1 ks olše, obvod kmene 4x110 cm (na pozemku p.č. 248), I ks olše, obvod kmene 90 cm (na pozemku p.č. 248), 1 ks dub, obvod kmene 160 cm (na pozemku p.č. 248), 1 ks olše, obvod kmene 150 cm (na pozemku p.č. 248), 1 ks olše, obvod kmene 130 cm (na pozemku p.č. 248), 1 ks olše, obvod kmene 130 cm (na pozemku p.č. 248), I ks olše, obvod kmene 140 cm (na pozemku p.č. 248), 1 ks olše, obvod kmene 110 cm (na pozemku p.č. 248), 1 ks olše, obvod kmene 160 cm (na pozemku p.č. 248), 1 ks olše, obvod kmene 90 cm (na pozemku p.č. 248), 1 ks olše, obvod kmene 150 cm (na pozemku p.č. 248), 1 ks olše, obvod kmene 4x90 cm (na pozemku p.č. 248), 1 ks třešeň, obvod kmene 90 cm (na pozemku p.č. 248), 1 ks olše, obvod kmene 110 cm (na pozemku p.č. 248), 1 ks olše, obvod kmene 90 cm (na pozemku p.č. 248), 1 ks olše, obvod kmene 2x130 cm (na pozemku p.č. 248), 1 ks olše, obvod kmene 130 cm (na pozemku p.č. 248), 1 ks olše, obvod kmene 80 cm (na pozemku p.č. 248), 1 ks olše, obvod kmene 200 cm (na pozemku p.č. 248), 1 ks olše, obvod kmene 110 cm (na pozemku p.č. 248), 1 ks olše, obvod kmene 150 cm (na pozemku p.č. 248),1 ks olše, obvod kmene 80 cm (na pozemku p.č. 248), 1 ks osika, obvod kmene 90 cm (na pozemku p.č. 710), skupina stromů - dub, obvod kmene 30-50 cm (na pozemku p.č. 588), křoviny - habr, obvod kmene 30-50 cm (na pozemku p.č. 280/1), 1 ks dub, obvod kmene 120 cm (na pozemku p.č. 609), 1 ks dub, obvod kmene 120 cm (na pozemku p.č. 318/5), 1 ks dub, obvod kmene 100 cm (na pozemku p.č. 318/5), 1 ks bříza, obvod kmene 90 cm (na pozemku p.č. 318/5), 1 ks habr, obvod kmene 100 cm (na pozemku p.č. 318/5), 1 ks bříza, obvod kmene 150 cm (na pozemku p.č. 318/5), 1 ks dub, obvod kmene 100 cm (na pozemku p.č. 318/5), 1 ks vrba, obvod kmene 140 cm (na pozemku p.č. 318/5), 1 ks dub, obvod

kmene 220 cm (na pozemku p.č. 320), 1 ks dub, obvod kmene 130 cm (na pozemku p.č. 320), 1 ks dub, obvod kmene 150 cm (na pozemku p.č. 607/5), 1 ks dub, obvod kmene 150 cm (na pozemku p.č. 607/5), 1 ks olše, obvod kmene 100 cm (na pozemku p.č. 318/5), 1 ks olše, obvod kmene 80 cm (na pozemku p.č. 607/5), 1 ks olše, obvod kmene 100 cm (na pozemku p.č. 607/5), 1 ks olše, obvod kmene 120 cm (na pozemku p.č. 320), 1 ks dub, obvod kmene 240 cm (na pozemku p.č. 320), 1 ks olše, obvod kmene 160 cm (na pozemku p.č. 321),1 ks vrba, obvod kmene 170 cm (na pozemku p.č. 320), 1 ks vrba, obvod kmene 150 cm (na pozemku p.č. 320).

- Kácení dřevin je možné provést pouze v případě realizace výše uvedené stavby.
- Omezení doby kácení na dobu vegetačního klidu v souladu s ustanovením § 5 vyhl.č. 189/2013 Sb., o ochraně dřevin a povolování jejich kácení, ve znění pozdějších předpisů a po nabytí právní moci stavebního povolení k uvedené stavbě.
- V souladu s § 9 zákona se ukládá povinnost provedení náhradní výsadby 10 ks dubu letního (Quercus robur) a 10 ks buku lesního (Fagus sylvatica) ke kompenzaci ekologické újmy, za těchto podmínek:
  - Náhradní výsadba bude provedena na pozemcích ve vlastnictví obce: PK 449 v k.ú. Chelčice.
  - Přesné umístění náhradní výsadby na výše uvedených pozemcích bude upřesněno při výsadbě.

9. Stavebník dodrží podmínky plynoucí ze souhlasného závazného stanoviska Obecního úřadu Libějovice, vydaného pod č. j.: OUL-0149/2020, ze dne 4. 3. 2020:

pro účely stavebního záměru „V432/429 – zdvojení vedení“ souhlasí s kácením dřevin rostoucích mimo les na pozemcích v k.ú. Černěves u Libějovic a Nestanice následně:

1. Je přípustné u následujících dřevin

Druh	Obvod kmene ve výšce 1,3 m (cm)	Katastrální území	Parcelní číslo
Lípa	230	Černěves u Libějovic	1050
Lípa	280	Černěves u Libějovic	1050
Švestka	120	*stanice*	1249
Jabloň	210	Nestanice	1249
Švestka	130	Nestanice	1249
Švestka	130	Nestanice	1249
Švestka	130	Nestanice	1249

Druh	Výměra (m^2) u porostů, keřů	Katastrální území	Parcelní číslo
Křoviny	21	Černěves u Libějovic	1180
Křoviny	62	Černěves u Libějovic	1181
Křoviny	12	Černěves u Libějovic	1175

Při dodržení následujících podmínek:
podle § 9 (odst. 1, popř. 1 a 2) zákona budou kácené dřeviny nahrazeny výsadbou (viz. přiložené mapky – PŘÍLOHA č. 7):

a) Výsadba bude provedena na pozemku Obce Libějovice, p.č. 1046 v katastrálním území Černěves u Libějovic a to v rozsahu: 5 ks jeřáb ptačí, 5 ks třešeň ptačí, 5 ks ořešák vlašský, 5 ks jírovec maďal, 80 ks dub letní. Minimální obvod kmene 6 cm, minimální výška 1,2 m, spon 3x5 m v řadách.

Výsadba bude provedena na pozemku Obce Libějovice p.č. 1043 v katastrálním území Černěves u Libějovic a to v rozsahu: 10 ks lip, minimální obvod kmene 10 cm, minimální výška 2,5 m.

Výsadba bude provedena na pozemku Obce Libějovice, p.č. 1143 v katastrálním území Nestanice a to v rozsahu: 9 ks ořešák, jabloň nebo třešeň, vysokokmeny, obvod kmene minimálně 5 cm, výška minimálně 1,20 m, doplnění stávajícího stromořadí.

Výsadba bude provedena na pozemku Obce Libějovice, p.č. 1129 v katastrálním území Nestanice a to v rozsahu: 4 ks ořešák, jabloň nebo třešeň, vysokokmeny, obvod kmene minimálně 5 cm, výška minimálně 1,20 m, doplnění stávajícího stromořadí.

b) Žadatel zabezpečí stromy proti zvěři a vývratu.
c) Náhradní výsadba bude provedena nejpozději do 2 let od provedení kácení a následná péče bude prováděna po dobu tří let od výsadby. Pokud do této doby dojde k úhynu sazenic, žadatel nahradí výsadbou novou.

2. Je **nepřípustné** u níže uvedených dřevin

Druh	Výměra (m^2) u porostů, keřů	Katastrální území	Parcelní číslo
Křoviny – nálet olše	331	Nestanice	1071

10. Stavebník dodrží podmínky plynoucí ze souhlasného závazného stanoviska Obecního úřadu Číčenice, vydaného pod č. j.: OUČič 331/2019, ze dne 6. 1. 2020:

pro účely stavebního záměru „V432/429 – zdvojení vedení“ souhlasí s kácením dřevin rostoucích mimo les na pozemcích v k.ú. Číčenice následovně:

- 1 ks břízy o obvodu kmene 150 cm rostoucích mimo les na pozemku dle KN parc. č. 748/1
- 3 ks dubu o obvodech kmenů 180 cm, 2x180 cm a 2x130 cm rostoucích mimo les na pozemku dle KN parc. č. 736/2
- 3 ks dubu o obvodech kmene 90 cm, 310 cm a 110 cm rostoucí mimo les na pozemku dle KN parc. č 734
- 1 ks vrby o obvodu kmene 2x110 cm rostoucí mimo les na pozemku dle KN parc. č 734
- 1 ks modřínu o obvodu kmene 80 cm rostoucí mimo les na pozemku dle KN parc. č. 736/2
- 1 ks olše o obvodu kmene 3x90 cm rostoucí mimo les na pozemku dle KN parc. č. 734
- 1 ks olše o obvodu kmene 2x100 cm rostoucí mimo les na pozemku dle KN parc. č. 1106
- 1 ks olše o obvodu kmene 170 cm rostoucí mimo les na pozemku dle KN parc. č. 746/2
- 10 ks olší o obvodech kmene 80 cm, 80 cm, 80 cm, 150 cm, 140 cm, 3x100 cm, 100 cm, 150 cm, 120 cm a 2x80 cm rostoucí mimo les na pozemku dle KN parc. č. 736/2 všechny obvody měřeny ve výšce 130 cm nad zemí,

dále souhlasí s kácením zapojených porostů dřevin tvořených:

- olší o výměře 82 m^2 a 138 m^2 rostoucí mimo les na pozemku dle KN parc. č. 736/2
- olší o výměře 33 m^2 rostoucí mimo les na pozemku dle KN parc. č. 746/2
- olší o výměře 6 m^2 rostoucí mimo les na pozemku dle KN parc. č. 732
- olší o výměře 113 m^2 rostoucí mimo les na pozemku dle KN parc. č. 1106
- trnek o výměře 39 m^2 a 265 m^2 rostoucí mimo les na pozemku dle KN parc. č 732
- trnek o výměře 192 m^2 rostoucí mimo les na pozemku dle KN parc. č 746/2
- trnek o výměře 6 m^2 rostoucí mimo les na pozemku dle KN parc. č 736/2
- trnek o výměře 1191 m^2 rostoucí mimo les na pozemku dle KN parc. č 734 vše v k.ú. Číčenice,

s tím, že kácení lze provést od 1. 11. do 31. 3. a po nabytí právní moci stavebního povolení k uvedené stavbě, a dále se podle § 9 odst. 1, zákona ukládá žadateli náhradní výsadba v počtu 30 ks listnatých dřevin na pozemcích, na kterých dojde ke kácení v k.ú. Číčenice.

Náhradní výsadba se dále podminuje dodržením těchto podmínek:

- Pro výsadbu budou použity stanovištně a geograficky vhodné druhy dřevin (stromy, keře), které dosahují výšky maximálně 3 m, eventuálně budou tyto dřeviny ošetřeny odborným řezem tak, aby dodržely tuto maximální výšku.
- Náhradní výsadba bude realizována do 2 let od provedení kácení.
- Pro náhradní výsadbu musí být zajištěna po dobu 5 let od výsadby následující péče o dřeviny - ochrana proti poškození zvěří, povinnost zálivky v době přísušku, zajištění odborně provedeného výchovného řezu, výměna uhynulých sazenic, opatření opěrným kůlem.

11. Stavebník dodrží podmínky plynoucí ze souhlasného závazného stanoviska Obecního úřadu Malovice, vydaného pod č. j.: 972/2019, ze dne 19. 2. 2020:

pro účely stavebního záměru „V432/429 – zdvojení vedení“ souhlasí s kácením dřevin rostoucích mimo les 6 stromů, 1 křoviny (viz. Seznam kácené mimolesní zeleně) na pozemcích v k.ú. Malovice u Netolic a Krtely

Kód zeleně	zeleň	druh	Obvod kmene ve výšce 1.3 m (cm)	Výška stromu (m) /Plocha porostu (m^2)	Katastrální území	Parcelní číslo	Stručný popis
00375	strom	Dub	170	16	Malovice u Netolic	3260	Bioskládka
00376	strom	Dub	170	16	Malovice u Netolic	3260	Bioskládka
00377	strom	Dub	2x90	15	Malovice u Netolic	3260	Bioskládka
00378	strom	Dub	210	25	Krtely	923/2	Ve svahu
00379	strom	Dub	230	25	Krtely	923/2	Ve svahu
00380	strom	Dub	90	8	Krtely	915/7	U silnice
00160	nálet	Osiky	30-70	15/ 125	Malovice u Netolic	3260	Na násypu u bioskládky

- .

12. Stavebník dodrží podmínky plynoucí ze souhlasného závazného stanoviska Obecního úřadu Dříteň, vydaného pod č. j.: 1/2020, ze dne 22. 1. 2020:

pro účely stavebního záměru „V432/429 – zdvojení vedení“ souhlasí s kácením dřevin rostoucích mimo les k pokácení 179 stromů, 20 křovin a 10 skupin stromů (viz. Seznam kácené mimolesní zeleně) rostoucích na **PŘÍLOHA Č. 8** pozemcích v k.ú. Dříteň, Chvalešovice a Záblatí:

- Kácení dřevin je možné provést pouze v případě realizace výše uvedené stavby.
- Omezení doby kácení na dobu vegetačního klidu v souladu s ustanovením § 5 vyhl. č. 189/2013 Sb., o ochraně dřevin a povolování jejich kácení, ve znění pozdějších předpisů a po nabytí právní moci stavebního povolení k uvedené stavbě.
  žadateli se podle § 9 odst. 1 zákona stanovuje:
  povinnost provedení náhradní výsadby 34 ks Acer platanoides Royal Red 16-18 Bal, 36 ks Aesculus x camea Briotii 16-18 Bal a 47 ks Tilia cordata Rancho 16-18 Bal ke kompenzaci ekologické újmy, za těchto podmínek:
  1. Náhradní výsadba bude provedena na pozemcích ve vlastnictví obce:
     a. parc.č. 700/8 v k.ú. Dříteň,
     b. parc.č. 538 v k.ú. Chvalešovice,
     c. parc.č. 560/1 v k.ú. Chvalešovice,
     d. parc.č. 540/2 v k.ú. Chvalešovice.
  2. Přesné umístění náhradní výsadby na výše uvedených pozemcích bude upřesněno při výsadbě.
  3. Náhradní výsadba bude provedena nejpozději do 31.12.2022 včetně.
  Současně se žadateli stanovuje povinnost pečovat o vysazené dřeviny po dobu 5 let ode dne provedení výsadby.

13. Stavebník dodrží podmínky plynoucí ze souhlasného závazného stanoviska Obecního úřadu Temelín, vydaného pod č. j.: 12, ze dne 6. 12. 2019:

pro účely stavebního záměru „V432/429 – zdvojení vedení“ souhlasí s kácením dřevin rostoucích mimo les 2 ks dubů o obvodu kmenů 1,0 m a 1,0 m (měřených ve výšce 130 cm nad zemí) rostoucích na pozemku par. č. 170/76 v k. ú. Kočín, 2 ks dubů o obvodu kmenů 0,8 m a 0,9 m, 7 ks borovic o obvodu kmenů 1,0,1,0 , 1,0, 1,0, 1,0, 1,0, 1,0, (měřených ve výšce 130 cm nad zemí) rostoucích na pozemku par. č. 170/75 v k. ú. Kočín, 1 ks borovice o obvodu kmene 1,0 m (měřených ve výšce 130 cm nad zemí) rostoucích na pozemku par. č. 170/74 v k. ú. Kočín a 1 ks dubu o obvodu kmene 1,2 m (měřených ve výšce 130 cm nad zemí) rostoucích na pozemku par. č. 170/8 v k. ú. Kočín

- kácení lze provést po nabytí právní moci stavebního povolení, během doby vegetačního klidu.

Podmínky pro užívání stavby:

1. Po ukončení stavby požádá stavebník o vydání závazného stanoviska ke kolaudaci, který Drážní úřad vydává podle ustanovení § 7 odst. 3 zákona č. 266/1994 Sb., o dráhách, ve znění pozdějších předpisů.

2. Dokončenou stavbu lze užívat jen na základě kolaudačního souhlasu podle ustanovení § 122 stavebního zákona, který vydá na žádost a po předložení potřebných dokladů a kladného výsledku závěrečné kontrolní prohlídky stavby zdejší stavební úřad, tj. Ministerstvo průmyslu a obchodu, odbor stavební úřad.

3. Stavebník splní podmínky plynoucí ze závazného stanoviska Ministerstva životního prostředí, Odboru posuzování vlivů na životní prostředí a integrované prevence, resp. ze **závazného stanoviska** k ověření souladu obsahu stanoviska k posouzení vlivů provedení záměru na životní prostředí vydaného dle ustanovení § 10 odst. 1 zákona č. 100/2001 Sb., o posuzování vlivů na životní prostředí a o změně některých souvisejících zákonů (zákon o posuzování vlivů na životní prostředí), ve znění pozdějších předpisů (dále také "zákon o EIA"), tj. k ověření souladu obsahu stanoviska vydaného podle zákona o EIA ze dne 17. 4. 2013, pod Č. j.: 24478/ENV/13, *(stanovisko EIA)*, s požadavky právních předpisů, které zapracovávají směrnici Evropského parlamentu a Rady 2011/92/EU ze dne 13. prosince 2011 o posuzování vlivů některých veřejných a soukromých záměrů na životní prostředí (dále také "směrnici EIA") podle článku II bodu 1. přechodných ustanovení zákona č.: 39/2015 Sb., kterým se mění zákon o posuzování vlivů na životní prostředí a další související zákony, tj. splní podmínky plynoucí ze **souhlasného závazného stanoviska pod Č. j.: 51925/ENV/16, ze dne 5. prosince 2016**:

I. Ostatní podmínky

C. Podmínky pro fázi provozu:

a) Zajistit kontrolní měření elektrického a magnetického pole, jehož rozsah bude stanoven v rámci další přípravy záměru v dohodě s příslušným orgánem ochrany veřejného zdraví.

b) Zajistit kontrolní měření hluku, jehož rozsah bude stanoven v rámci další přípravy záměru v dohodě s příslušným orgánem ochrany veřejného zdraví.

c) Udržovat volný pruh pozemků o šířce 4 m pro zajištění údržby vedení pouze ve stanoveném nezbytně nutném rozsahu.

d) Při údržbě v ochranném pásmu vedení respektovat následující požadavky:

- Zajistit průběžnou údržbu prostoru ochranného pásma vedení šetrným prováděním výřezů.
- Monitorovat výskyt invazních druhů rostlin a v případě jejich šíření je odborně likvidovat, eliminovat ruderalizaci.
- Veškerou vyřezanou hmotu důkladně vyklízet a odstraňovat.
- Na přechodech průsek - lesní porost se spolupodílet na dotváření odolného lesního pláště, zejména dosadbu melioračních a zpevňujících dřevin a výchovnými zásahy zlepšujícími prostorovou strukturu porostů.

e) V rámci údržby stožárů a vodičů věnovat zvýšenou pozornost při používání látek, které mohou ohrozit jakost povrchových nebo podzemních vod (omezit používání látek nebezpečných a zvláště nebezpečných vodám). Při nátěrových pracích zamezit kontaminaci terénu, nátěrové hmoty a ředidla skladovat v záchytných vanách.

f) Při provozu respektovat povinnosti vůči vlastníkům dotčených pozemků s důrazem na zajištění včasné informovanosti vlastníků těchto pozemků, popřípadě jejich uživatelů, o případných aktivitách, které by mohly mít potenciální vliv na tyto pozemky.

g) V podmínkách trvalé údržby pruhu ochranného pásma vedení preferovat mechanické odstraňování (vyřezání) náletových dřevin před použitím mulčování, které existencí vrstvy štěpků znemožní výskyt bezobratlým živočichům. Veškerou vyřezanou hmotu po dohodě s vlastníkem důkladně vyklízet a odstraňovat.

h) Prořezávání dřevin v rámci údržby doprovodné vegetace řešit v období vegetačního klidu, tj. od 1. listopadu do 31. března odborně způsobilými subjekty.

Platnost společného povolení:

Platnost společného povolení se stanovuje podle ustanovení § 94p odst. 5 stavebního zákona na lhůtu 5 let ode dne nabytí právní moci tohoto rozhodnutí.

Účastníci řízení, na něž se vztahuje rozhodnutí správního orgánu podle ustanovení § 27 odst. 1 zákona č. 500/2004 Sb., správní řád, ve znění pozdějších předpisů (dále také "správní řád"):

účastník řízení podle ustanovení § 94k písm. a) stavebního zákona:
ČEPS, a.s., sídlo: Elektrárenská 774/2, Praha 10-Michle, 101 00 Praha 101

účastníci řízení podle ustanovení § 94k písm. b) stavebního zákona:

Město	Blovice	Masarykovo náměstí 143, 336 01 Blovice
Město	Nepomuk	Náměstí Augustina Němejce 63, 335 01 Nepomuk
Město	Přeštice	Masarykovo nám. 107, 334 01, Přeštice
Město	Strakonice	Velké náměstí 2 Strakonice I, 38601 Strakonice
Město	Vodňany	nám. Svobody 18/I, 389 01 Vodňany
Městys	Radomyšl	Maltézské náměstí 82, 38731 Radomyšl
Městys	Žinkovy	Žinkovy, č.p. 84, 33554 Žinkovy
Obec	Bratronice	č.p. 16, 38801 Bratronice
Obec	Cehnice	č.p.76, 38752 Cehnice
Obec	Čečelovice	č.p. 32, 388 01 Čečelovice
Obec	Čejetice	č.p. 106, 38601 Čejetice
Obec	Číčenice	Číčenice 79, 387 71 Číčenice
Obec	Dolní Lukavice	Dolní Lukavice 134, 334 44 Dolní Lukavice
Obec	Doubravice	č.p.43, 38735 Doubravice
Obec	Drahonice	č.p.100, 38901 Drahonice
Obec	Dříteň	Dříteň 152, 373 51 Dříteň
Obec	Chanovice	č.p.36, 34101 Chanovice
Obec	Chelčice	Chelčice 123, 389 01 Vodňany
Obec	Chocenice	č.p.67, 33601 Chocenice
Obec	Chrášťovice	č.p.75, 38601 Chrášťovice
Obec	Chválenice	č. p. 21, 33205 Chválenice
Obec	Jinín	č.p. 41, 38601 Jinín
Obec	Klášter	č.p. 70, 33501 Klášter
Obec	Kovčín	č.p. 57, 34101 Kovčín
Obec	Kozlovice	č.p. 33, 33501 Kozlovice
Obec	Kramolín	Kramolín 57, 33501 Nepomuk 1
Obec	Krašlovice	č.p. 43, 38901 Krašlovice
Obec	Kvášňovice	č.p.5, 34101 Kvášňovice
Obec	Libějovice	Libějovice 26, 387 72 Libějovice
Obec	Malovice	Malovice 5, 384 11 Netolice
Obec	Mečichov	č.p.3, 38736 Mečichov
Obec	Měcholupy	č.p.76, 33551 Měcholupy
Obec	Myslív	č.p.52, 34101 Myslív
Obec	Netunice	č.p.69, 33204 Netunice
Obec	Neurazy	č.p. 61, 33555 Neurazy
Obec	Nezvěstice	Nezvěstice 277, 332 04 Nezvěstice
Obec	Olšany	č.p.15, 34101 Olšany
Obec	Prádlo	č.p.21, 33501 Prádlo
Obec	Rovná	č.p.20, 38601 Rovná
Obec	Řenče	Řenče 54, 334 01 Přeštice
Obec	Řepice	č.p.1, 38601 Řepice
Obec	Skočice	č.p.56, 38775 Skočice
Obec	Slaník	Slaník 55, 386 01 Strakonice
Obec	Slatina	Slatina 62, 341 01 Horažďovice
Obec	Stožice	č.p.63, 38901 Stožice
Obec	Střížovice	Střížovice 66, 332 07 Střížovice
Obec	Svéradice	č.p.146, 34101 Svéradice
Obec	Temelín	Temelín 104, 373 01 Temelín
Obec	Truskovice	č.p.73, 38901 Truskovice
Obec	Třebohostice	č.p.8, 38601 Třebohostice
Obec	Velký Bor	č.p.71, 34101 Velký Bor

Obec	Vlčtejn	č.p.34, 33204 Vlčtejn
Obec	Zdemyslice	č.p.159, 33601 Zdemyslice
Obec	Žákava	č.p. 76, 33204 Žákava

účastníci řízení podle ustanovení § 94k písm. d) stavebního zákona:
Andrea Brinkmannová, nar.: 13. 5. 1975, trvalý pobyt: Nad šestikopy 322/2 Prosek, 19000 Praha 9
Blažena Čechová, nar.: 12. 4. 1953, trvalý pobyt: Třebomyslice 6, 34101 Horažďovice
Daniel Benák, nar.: 26. 7. 1975, trvalý pobyt: č. p. 31, 37341 Břehov
Dr. Ing. Petr Behenský, nar.: 13. 6. 1970, trvalý pobyt: K Lesíku 654, 25401 Jílové u Prahy
František Kohout, nar.: 4. 12. 1952, trvalý pobyt: č. p. 76, 38901 Vodňany
František Křivanec, nar.: 14. 1. 1972, trvalý pobyt: č. p. 41, 38735 Doubravice
František Zach, nar.: 14. 9. 1958, trvalý pobyt: Příčná 121 Horažďovice, 34101 Horažďovice
Ing. Emil Kajer, nar.: 7. 12. 1956, trvalý pobyt: č. p. 85, 33601 Zdemyslice
František Havel, nar.: 24. 10. 1967, trvalý pobyt: č. p. 11, 33204 Vlčtejn
Ing. Jaroslav Šídlo, nar.: 8. 9. 1979, trvalý pobyt: č. p. 54, 38775 Skočice
Ing. Jindra Hyková, nar.: 22. 9. 1958, trvalý pobyt: K zahrádkám 1263/63 Stodůlky, 15500 Praha 5
Ing. Jiří Pexídr, nar.: 26. 5. 1963, trvalý pobyt: Mírová 1012 Prachatice II, 38301 Prachatice
Ing. Jiří Tetzeli, nar.: 7. 12. 1944, trvalý pobyt: U Svépomoci 2020/9 Jižní Předměstí, 30100 Plzeň
Ing. Josef David, nar.: 15. 2. 1947, trvalý pobyt: Družstevní 1140 Vodňany II, 38901 Vodňany
Ing. Miroslav Janíček, nar.: 23. 6. 1980, trvalý pobyt: č. p. 40, 34101 Nehodiv
Ing. Roman Svoboda, nar.: 23. 9. 1972, trvalý pobyt: Za Gymnáziem 2450, 39701 Písek
Ing. Růžena Holečková, nar.: 25. 10. 1945, trvalý pobyt: Kališnická 1494/5b ČB 6, 37008 České Budějovice
Ing. Václav Prokop MBA, nar.: 18. 5. 1982, trvalý pobyt: č. p. 15, 38901 Drahonice
Ing. Václav Tolar, nar.: 4. 11. 1947, trvalý pobyt: U Nového Suchdola 112/6 Sedlec, 16000 Praha 6
Ing. Zdeněk Havelka, nar.: 20. 4. 1978, trvalý pobyt: Loretánská 106/23 Hradčany, 11800 Praha 1
Ivana Bouzková, nar.: 9. 5. 1958, trvalý pobyt: Rodinná 494/16 Lobzy, 31200 Plzeň
Jakub Tomas, nar.: 12. 4. 1973, trvalý pobyt: Podolská 606/120 Podolí, 14700 Praha 4
Jan Palivoda, nar.: 15. 8. 1984, trvalý pobyt: Mohylová 1061/107 Doubravka, 31200 Plzeň
Jana Marešová, nar.: 17. 10. 1975, trvalý pobyt: Výstavní 1042, Vodňany II, 38901 Vodňany
Jaroslav Hrubý, nar.: 3. 7. 1969, trvalý pobyt: c. p. 95, 33207 Střížovice
Jaroslav Koreš, nar.: 9. 11. 1954, trvalý pobyt: Tírenská 427 Bavorov, 38773 Bavorov
Jaroslav Rataj, nar.: 23. 3. 1975, trvalý pobyt:č. p. 20, 33204 Netunice
Jiří Hamlík, nar.: 21. 3. 1963, trvalý pobyt: č. p. 1, 38411 Malovice
Jiří Hataj, nar.: 15. 3. 1957, trvalý pobyt: č. p. 18, 33501 Prádlo
Jiří Iral, nar.: 18. 1. 1962, trvalý pobyt: č. p. 127, 38901 Chelčice
Jiří Kesl, nar.: 12. 8. 1956, trvalý pobyt: č. p. 108, 33551 Měcholupy
Josef Diviš, nar.: 1. 4. 1993, trvalý pobyt: č. p. 101, 38601 Chrášťovice
Josef Pešek, nar.: 21. 2. 1963, trvalý pobyt: č. p. 21, 38411 Malovice
Josef Smitka, nar.: 14. 3. 1965, trvalý pobyt: č. p. 154, 34101 Svéradice
Josef Topka, nar.: 19. 3. 1957, trvalý pobyt: č. p. 28, 38601 Rovná
JUDr. Jana Škofová, nar.: 12. 11. 1956, trvalý pobyt: Petra Bezruče 1416 Kladno, 27201 Kladno
JUDr. Radka Jerie, nar.: 7. 12. 1972, trvalý pobyt: Melodická 1380/5 Stodůlky, 15800 Praha 5
Karel Černý, nar.: 20. 4. 1940, trvalý pobyt: U Trati 845 Blovice, 33601 Blovice
Ladislav Krňoul, nar.: 25. 11. 1952, trvalý pobyt: č. p. 24, 33204 Nezvěstice
Ladislav Žížek, nar.: 5. 9. 1970, trvalý pobyt: Kollárova 485/13 Budějovické Předměstí, 39701 Písek
Lenka Hajská, nar.: 21. 2. 1965, trvalý pobyt: Körnerova 221/1 Zábrdovice, 60200 Brno
Lucie Fodorová, nar.: 24. 8. 1982, trvalý pobyt: Zdislavická 723/8 Kamýk, 14200 Praha 4
Martin Krump, nar.: 24. 9. 1976, trvalý pobyt: č. p. 32, 38901 Chelčice
Martina Žežulková, nar.: 3. 12. 1970, trvalý pobyt: č. p. 109, 33601 Chocenice
Mgr. Drahomíra Nová, nar.: 4. 2. 1959, trvalý pobyt: Krušnohorská 270/22 Bohatice, 36004 Karlovy Vary
Mgr. František Špaček, nar.: 15. 7. 1968, trvalý pobyt: č. p. 67, 33601 Zdemyslice
Mgr. Ladislav Drha, nar.: 15. 5. 1988, trvalý pobyt: Rožďalovická 641/12 Kbely, 19700 Praha 9
Mgr. Lukáš Blažek Ph.D. nar.: 2. 1. 1985, trvalý pobyt: Nad Nádrží 249, 53825 Nasavrky
Mgr. Milena Sutnarová, nar.: 25. 1. 1955, trvalý pobyt: Pod Tratí 836 Blovice, 33601 Blovice
Mgr. Miloslav Kubík, nar.: 3. 10. 1974, trvalý pobyt: Myslivecká 576 Nepomuk, 33501 Nepomuk
Mgr. Vojtěch Roud, nar.: 12. 2. 1989, trvalý pobyt: Na Ostrovci 1785, Švermov, 27309 Kladno
Michal Svoboda, nar.: 21. 2. 1983, trvalý pobyt: U Rybníka 2403/3a, 37316 Dobrá Voda u Českých Budějovic
Milan Javorský, nar.: 30. 5. 1964, trvalý pobyt: třída Vojtěcha Rojíka 269/33 Újezd, 31200 Plzeň
Milan Kůs, nar.: 20. 6. 1973, trvalý pobyt: Eliášova 762/48 Bubeneč, 16000 Praha 6
Miloš Žížek, nar.: 13. 3. 1969, trvalý pobyt: Kollárova 485/13 Budějovické Předměstí, 39701 Písek
Miroslava Šimanů, nar.: 23. 11. 1952, trvalý pobyt: Nádražní 268 Chyše, 36453 Chyše
MUDr. Helena Šikolová, nar.: 17. 7. 1954, trvalý pobyt: Prokopa Velikého 108, 28201 Český Brod
MVDr. Pavel Sutnar, nar.: 25. 1. 1954, trvalý pobyt: Pod Tratí 836 Blovice, 33601 Blovice

Pavel Čadek, nar.: 31. 3. 1952, trvalý pobyt: Na Višňovce 214 Štěkeň, 38751 Štěkeň
Pavel Červenka, nar.: 6. 7. 1966, trvalý pobyt: Na Výsluní 1428, 37341 Hluboká nad Vltavou
Pavel Šafařík, nar.: 24. 6. 1961, trvalý pobyt: Radlická 2343/48 Smíchov, 15000 Praha 5
Pavel Varga, nar.: 20. 7. 1968, trvalý pobyt: č. p. 185, 33209 Čižice
PhDr. Martin Vrba, nar.: 22. 12. 1976, trvalý pobyt: Na Maninách 1424/23, 17000 Praha 7
Radek Hora, nar.: 3. 4. 1975, trvalý pobyt: Chouzovy 3, 33204 Chválenice
Štěpánka Kosinková, nar.: 14. 10. 1973, trvalý pobyt: č. p. 194, 54236 Libňatov
Tomáš Zapletal, nar.: 3. 3. 1970, trvalý pobyt: Na Zavadilce 313 Pražské Předměstí, 55101 Jaroměř
Václav Hrubý, nar.: 8. 8. 1964, trvalý pobyt: č. p. 64, 33207 Střížovice
Václav Šoul, nar.: 13. 10. 1949, trvalý pobyt: č. p. 31, 38901 Skočice
Václav Větrovec, nar.: 17. 6. 1972, trvalý pobyt: č. p. 11, 38901 Truskovice
Vladimír Hoštička, nar.: 26. 1. 1966, trvalý pobyt: č. p. 98, 38601 Chrášťovice
Vladimír Mráz, nar.: 22. 4. 1956, trvalý pobyt: Nad Lomnicí 1256 Blatná, 38801 Blatná
Zdeněk Duffek, nar.:14. 6. 1986, trvalý pobyt: Javorová 3727/3 Hodonín, 69501 Hodonín
Zdeněk Liška, nar.: 12. 11. 1971, trvalý pobyt: č. p. 34, 38901 Drahonice
Zdeňka Nová, nar.: 24. 3. 1970, trvalý pobyt: tř. 1. máje 1175 Dobřany, 33441 Dobřany
Kramperová Olga, nar.: 29. 7. 1979, trvalý pobyt: č.p. 52, 33501 Mileč
Průcha Tomáš, nar.: 29. 11. 1976, trvalý pobyt: Něžovice 15, 39901 Milevsko
Václav Sládek, nar.: 3. 7. 1976, trvalý pobyt: č. p. 37, 38601 Osek
Jaroš Pavel Mgr., nar.: 30. 4. 1964, trvalý pobyt: Polní 875/22, Východní Předměstí,32600 Plzeň
Adam Krejčí, nar.: 11. 11. 1973, trvalý pobyt: č. p. 26, 38901 Stožice
Adolf Sokol, nar.: 8. 8. 1952, trvalý pobyt: č. p. 9, 38601 Rovná
Alan Buchtele, nar.: 13. 7. 1968, trvalý pobyt: Radomilická 700 Vodňany II, 38901 Vodňany
Alena Čížková, nar.: 15.10.1955 trvalý pobyt: č. p. 27, 38411 Malovice
Alena Fialová, nar.: 19. 1. 1955, trvalý pobyt: č. p. 8, 33501 Žinkovy
Alena Hajšmanová, nar.: 14. 8. 1973, trvalý pobyt: č. p. 195, 33601 Zdemyslice
Alena Hůzlová, nar.: 8. 2. 1955, trvalý pobyt: č. p. 42, 38735 Doubravice
Alena Kadaňová, nar.: 22. 11. 1949, trvalý pobyt: č. p. 74, 34101 Horažďovice
Alena Loudová, nar.: 28. 12. 1950, trvalý pobyt: Husova 1042 Přeštice, 33401 Přeštice
Alena Lučanová, nar.: 19. 12. 1956, trvalý pobyt: č. p. 139, 38279 Frymburk
Alena Prošková, nar.: 2. 2. 1943, trvalý pobyt: Macháčkova 803/31 Skvrňany, 31800 Plzeň
Alena Součková, nar.: 13. 8. 1952, trvalý pobyt: č. p. 2, 33401 Řenče
Alena Šípová, nar.: 25. 1. 1961, trvalý pobyt: č. p. 14, 38601 Droužetice
Alena Šlemendová, nar.: 22. 3. 1951, trvalý pobyt: č. p. 3, 33601 Blovice
Alena Špuláková, nar.: 28. 12. 1957, trvalý pobyt: č. p. 129, 37802 Plavsko
Alena Švidrnochová, nar.: 17. 8. 1959, trvalý pobyt: Plhovská 2228 Újezd nad Lesy, 19016 Praha 9
Alena Tuhá, nar.: 20. 7. 1950, trvalý pobyt: č. p. 28, 38901 Vodňany
Zíka Jan, nar.: 10. 4. 1990, trvalý pobyt: Újezd u Chanovic č.ev. 4, 34101 Chanovice
Alena Vůjtěchová, nar.: 24. 2. 1958, trvalý pobyt: č. p. 71, 38801 Škvořetice
Alexander Raýman, nar.: 17. 10. 1938, trvalý pobyt: č. p. 29, 38801 Lažany
Alois Mayer, nar.: 18. 5. 1945, trvalý pobyt: Chelčického 88 Strakonice I, 38601 Strakonice
Alois Škala, nar.: 6. 12. 1953, trvalý pobyt: č. p. 7, 33204 Chválenice
Amalie Nováková, nar.: 8. 3. 1940, trvalý pobyt: Lukavická 1315/24 Jižní Předměstí, 30100 Plzeň
Andrea Samohejlová, nar.: 12. 1. 1971, trvalý pobyt: č. p. 61, 37501 Dříteň
Anežka Šádová, nar.: 11. 6. 1956, trvalý pobyt: č. p. 97, 38601 Chrášťovice
Anna Bátovská, nar.: 19. 9. 1963, trvalý pobyt: č. p. 41, 38601 Slaník
Anna Baumruková, nar.: 21. 8. 1979, trvalý pobyt: č. p. 6, 33601 Blovice
Anna Černá, nar.: 20. 7. 1942, trvalý pobyt: U Trati 845 Blovice, 33601 Blovice
Anna Drncová, T nar.: 21. 9. 1949, trvalý pobyt: yršova 436 Blatná, 38801 Blatná
Anna Hajžmanová, nar.: 29. 7. 1941, trvalý pobyt: č. p. 54, 33401 Řenče
Anna Holátová, nar.: 8. 7. 1952, trvalý pobyt: č. p. 17, 38901 Libějovice
Anna Lišková, nar.: 28. 7. 1947 trvalý pobyt: p. 2, 34101 Kovčín
Anna Němejcová, nar.: 25. 1. 1941, trvalý pobyt: Modlešovice 32, 38601 Strakonice
Anna Pekárková, nar.: 28. 11. 1946, trvalý pobyt: č. p. 71, 37001 Litvínovice
Anna Slavíková, nar.: 23. 7. 1949, trvalý pobyt: č. p. 26, 34101 Chanovice
Anna Smítková, nar.: 29. 7. 1946, trvalý pobyt: č. p. 147, 34101 Pačejov
Anna Šímová, nar.: 11. 2. 1952, trvalý pobyt: č. p. 8, 38601 Slaník
Anna Vaněčková, nar.: 25. 9. 1952, trvalý pobyt: č. p. 29, 34101 Slatina
Anna Vaňková, nar.: 21. 10. 1945, trvalý pobyt: Jírovcova 2118/87 ČB 3, 37004 České Budějovice
Antonín Česánek, nar.: 15. 3. 1955, trvalý pobyt: Žižkova 763, 34101 Horažďovice
Antonín Hakr, nar.: 14.10. 1942, trvalý pobyt: č. p. 1, 38801 Čečelovice
Hakr Jiří Ing., nar.: 17. 6. 1965, trvalý pobyt: Vodňanská 1308, Kyje, 19800 Praha 9
Antonín Komrska nar.: 14. 10. 1949, trvalý pobyt: č. p. 71, 38735 Doubravice

Augustin Hajšman nar.: 24. 8. 1968, trvalý pobyt: Hlavanova 377/20, 32600 Plzeň
Bc. Blanka Kašparová, nar.: 8. 7. 1984, trvalý pobyt: Jeremenkova 1019/66, 14700 Praha 4
Bc. Dan Kašpar, nar.: 27. 9. 1988, trvalý pobyt: Počátecká 583/7 Michle, 14000 Praha 4
Bc. Danuše Divišová, nar.: 9. 2. 1980, trvalý pobyt: č. p. 125, 33501 Chocenice
Bc. Jaroslava Macourková, nar.: 20. 6. 1970, trvalý pobyt: Polní 713 Blovice, 33601 Blovice
Bc. Michal Palivoda, nar.: 18. 1. 1989, trvalý pobyt: č. p. 77, 33544 Kasejovice
Bc. Ondřej Častoral, nar.: 10. 5. 1984, trvalý pobyt: č. p. 47, 38901 Drahonice
Bc. Václav Topinka, nar.: 14. 3. 1977, trvalý pobyt: č. p. 228, 34201 Prášily
Bc. Vít Kříž, nar.: 16. 9. 1989, trvalý pobyt: Štítovská 306, 33561 Spálené Poříčí
Blanka Divišová, nar.: 4. 2. 1968, trvalý pobyt: č. p. 101, 38601 Chrášťovice
Blanka Gruberová, nar.: 5. 9. 1968, trvalý pobyt: č. p. 115, 33455 Horšice
Blanka Matoušková, nar.: 8. 1. 1963, trvalý pobyt: Souhrady 29, 38731 Radomyšl
Blanka Miklasová, nar.: 20. 11. 1974, trvalý pobyt: č. p. 27, 38752 Cehnice
Blažena Česká, nar.: 11. 12. 1944, trvalý pobyt: č. p. 16, 38601 Čejetice
Blažena Hajíčková, nar.: 26. 6. 1950, trvalý pobyt: Klaricova 2783/2a ČB 3, 37004 České Budějovice
Blažena Mikešová, nar.: 14. 7. 1934, trvalý pobyt: č. p. 33, 37501 Dříteň
Blažena Poskočilová, nar.: 9. 12. 1944, trvalý pobyt: č. p. 49, 38737 Třebohostice
Blažena Tomanová, nar.: 12. 6. 1957, trvalý pobyt: Za Kostelem 420, 38773 Bavorov
Bohumil Braun, nar.: 14. 6. 1960, trvalý pobyt: č. p. 3, 38801 Čečelovice
Bohumil Fink, nar.: 21. 11. 1993, trvalý pobyt: č. p. 85, 33204 Nezvěstice
Bohumil Němeček, nar.: 20. 5. 1955, trvalý pobyt: č. p. 93, 33901 Klatovy
Bohumil Šikl, nar.: 21. 10. 1955, trvalý pobyt: č. p. 16, 38411 Malovice
Bohumila Kovářová, nar.: 10. 2. 1960, trvalý pobyt: č. p. 6, 34101 Slatina
Bohuslava Křišťanová, nar.: 27. 2. 1943, trvalý pobyt: č. p. 155, 38752 Cehnice
Bohuslava Sahulová, nar.: 1. 10. 1979, trvalý pobyt: č. p. 6, 38411 Mahouš
Boleslav Šilhavý, nar.: 29. 5. 1964, trvalý pobyt: č. p. 267, 27023 Křivoklát
Božena Faktorová, nar.: 17. 7. 1972, trvalý pobyt: č. p. 73, 37348 Dívčice
Božena Hejlová, nar.: 26. 5. 1942, trvalý pobyt: č. p. 17, 37348 Dříteň
Božena Kadečková, nar.: 14. 10. 1938, trvalý pobyt: Školní 177, 38731 Radomyšl
Božena Kalbáčová, nar.: 10. 10. 1937, trvalý pobyt: č. p. 46, 38801 Čečelovice
Božena Kotková, nar.: 9. 7. 1956, trvalý pobyt: Boletická 126 Kájov, 38221 Kájov
Božena Kroupová, nar.: 19. 12. 1957, trvalý pobyt: Rybova 1060 Přeštice, 33401 Přeštice
Božena Lukešová, nar.: 4. 4. 1949, trvalý pobyt: Pod Lesem 1256/1 Doubravka, 31200 Plzeň
Dagmar Fikotová, nar.: 24. 2. 1954, trvalý pobyt: č. p. 22, 37501 Temelín
Dagmar Macháčková, nar.: 3. 2. 1952, trvalý pobyt: Na Vyhlídce 272 Záluží, 33011 Třemošná
Dagmar Masopustová, nar.: 4. 10. 1964, trvalý pobyt: č. p. 16, 38601 Strakonice
Dagmar Věříšová, nar.: 9. 8. 1963, trvalý pobyt: Kralovická 1462/65 Bolevec, 32300 Plzeň
Dagmar Vlasáková, nar.: 16. 10. 1927, trvalý pobyt: Kpt. Jaroše 57 Most, 43401 Most
Dana Adamovská, nar.: 20. 9. 1964, trvalý pobyt: č. p. 70, 53002 Ostřešany
Dana Černá, nar.: 29. 12. 1973, trvalý pobyt: č. p. 114, 33501 Chocenice
Dana Fourová, nar.: 23. 8. 1969, trvalý pobyt: č. p. 54, 34101 Malý Bor
Dana Havrillová, nar.: 13. 1. 1953, trvalý pobyt: Na Vinici III. 555, 33501 Nepomuk
Dana Kohoutová, nar.: 19. 8. 1966, trvalý pobyt: č. p. 76, 33204 Milínov
Dana Němečková, nar.: 3. 4. 1960, trvalý pobyt: č. p. 93, 33901 Klatovy
Dana Novohradská, nar.: 8. 10. 1954, trvalý pobyt: Poštovní 692/26, 35731 Horní Slavkov
Dana Poklopová, nar.: 10. 11. 1960, trvalý pobyt: č. p. 5, 38801 Čečelovice
Dana Skalová, nar.: 15. 12. 1961, trvalý pobyt: č. p. 6, 38801 Čečelovice
Daniel Kovář, nar.: 23. 8. 1974, trvalý pobyt: č. p. 93, 38752 Cehnice
Daniel Němeček, nar.: 24. 2. 1975, trvalý pobyt: Modlešovice 61, 38601 Strakonice
Daniela Poláková, nar.: 16. 7. 1970, trvalý pobyt: Pod Hůrkou 509 Klatovy III, 33901 Klatovy
Danuše Divišová, nar.: 21. 1. 1952, trvalý pobyt: č. p. 108, 33501 Chocenice
Danuše Sluková, nar.:26.9. 1964, trvalý pobyt: Ot. Březiny 1414/2, 37007 České Budějovice
Dáša Heimlichová, nar.: 5. 9. 1954, trvalý pobyt: Podolská 211, 38731 Radomyšl
David Rychtařík, nar.: 17. 9. 1971, trvalý pobyt: č. p. 18, 33207 Střížovice
Deniz Askinová, nar.: 16. 4. 1984, trvalý pobyt: Hrudičkova 2093/20 Chodov, 14800 Praha 4
Drahomíra Studničková, nar.: 17. 5. 1963, trvalý pobyt: č. p. 26, 33401 Řenče
Drahomíra Šilhánková, nar.: 26. 9. 1952, trvalý pobyt: č. p. 27, 33207 Střížovice
Drahoslava Česalová, nar.: 6. 4. 1953, trvalý pobyt: č. p. 123, 33207 Střížovice
Drahoslava Květoňová, nar.: 8. 7. 1932, trvalý pobyt: Jiráskova 935, 33023 Nýřany
Drahuše Hasilová, nar.: 24. 8. 1962, trvalý pobyt: č. p. 9, 38901 Skočice
Drahuše Ladmanová, nar.: .5 .3 1944, trvalý pobyt: č. p. 38, 34101 Slatina
Eduard Hoštička, nar.: 26. 7. 1957, trvalý pobyt: č. p. 12, 38601 Radomyšl
Eduard Malý, nar.: 15. 8. 1957, trvalý pobyt: č. p. 15, 38601 Doubravice

Eliška Třísková, nar.: 28. 4. 1989, trvalý pobyt: Nad Lomnicí 1110 Blatná, 38801 Blatná
Emil Potužník, nar.: 26. 7. 1942, trvalý pobyt: Tyršova 306 Katovice, 38711 Katovice
Emilie Kašparová, nar.: 17. 11. 1945, trvalý pobyt: Libušínská 212/21 Božkov, 32600 Plzeň
Emilie Krajská, nar.: 9. 2. 1936, trvalý pobyt: č. p. 20, 38601 Řepice
Eva Berendová, nar.: 18. 5. 1980, trvalý pobyt: Erbenova 1550 Budějovické Předměstí, 39701 Písek
Eva Čížková, nar.: 20. 12. 1963, trvalý pobyt: č. p. 6, 38901 Stožice
Eva Hovorová, nar.: 1. 3. 1950, trvalý pobyt: Baarova 2581/7 Jižní Předměstí, 30100 Plzeň
Eva Jachimová, nar.: 15. 5. 1976, trvalý pobyt: Družstevní 557 Netolice, 38411 Netolice
Eva Kastnerová, nar.: 29. 11. 1940, trvalý pobyt: Hlavní třída 1009, 36301 Ostrov nad Ohří
Eva Lávičková, nar.: 16. 12. 1960, trvalý pobyt: č. p. 30, 34101 Velký Bor
Eva Tomanová, nar.: 4. 9. 1972, trvalý pobyt: Tržní 786, Strakonice I, 38601 Strakonice
Eva Nepodalová, nar.: 25. 6. 1958, trvalý pobyt: č. p. 90, 38601 Rovná
Eva Petrášková, nar.: 26. 12. 1963, trvalý pobyt: č. p. 2, 38901 Truskovice
Eva Pružincová, nar.: 3. 4. 1963, trvalý pobyt: č. p. 39, 33501 Oselce
Eva Přibová, nar.: 28. 12. 1973, trvalý pobyt: Topičská 1283 Blatná, 38801 Blatná
Eva Radová, nar.: 25. 1. 1946, trvalý pobyt: č. p. 5, 33501 Žinkovy
Eva Samcová, nar.: 27. 3. 1942, trvalý pobyt: Švandy dudáka 825, 38601 Strakonice
Eva Sedláčková, nar.: 10. 12. 1974, trvalý pobyt: č. p. 67, 38601 Čejetice
Eva Sýkorová, nar.: 3. 2. 1976, trvalý pobyt: Svépomoci 1184 Zbraslav, 15600 Praha 5
Eva Šimková, nar.: 10. 5. 1959, trvalý pobyt: č. p. 35, 33401 Řenče
Eva Švarcová, nar.: 17. 5. 1975, trvalý pobyt: č. p. 102, 38601 Čejetice
Eva Švehlová, nar.: 23. 12. 1996, trvalý pobyt: č. p. 60, 38901 Libějovice
Eva Tomanová, nar.: 6. 5. 1981, trvalý pobyt: č. p. 2, 38901 Čejetice
Eva Turková, nar.: 9. 10. 1961, trvalý pobyt: č. p. 196, 34201 Žichovice
Eva Vávrová, nar.: 25. 7. 1968, trvalý pobyt: č. p. 36, 38601 Droužetice
František Bláha, nar.: 21. 9. 1972, trvalý pobyt: č. p. 61, 34101 Kvášňovice
František Braťka, nar.: 6. 10. 1966, trvalý pobyt: č. p. 57, 34101 Nalžovské Hory
František Buchtela, nar.: 12. 3. 1975, trvalý pobyt: č. p. 165, 37351 Dříteň
František Burda, nar.: 17. 3. 1976, trvalý pobyt: Modlešovice 43, 38601 Strakonice
František Čemus, nar.: 13. 4. 1970, trvalý pobyt: č. p. 78, 38601 Velká Turná
František Doubek, nar.:16. 6. 1954, trvalý pobyt: U Čertova kamene 1019, 38801 Blatná
František Duchek, nar.: 7. 3. 1942, trvalý pobyt: Školní 1327 Tachov, 34701 Tachov
František Flaška, nar.: 7. 8. 1965, trvalý pobyt: Daskabát 1038 Třeboň II, 37901 Třeboň
František Hanzlík, nar.: 4. 5. 1954, trvalý pobyt: Pod Malsičkou 592 Volyně, 38701 Volyně
František Havránek, nar.: 21. 7. 1966, trvalý pobyt: č. p. 39, 34101 Chanovice
František Houdek, nar.: 18. 6. 1966, trvalý pobyt: Sídl. Škorna 1220, 38901 Vodňany
František Hovorka,nar.: 19. 2. 1982, trvalý pobyt: č. p. 90, 38601 Čejetice
František Hovorka, nar.: 21. 2. 1958, trvalý pobyt: V Lukách 2158, 26901 Rakovník
František Hrubý, nar.: 18. 9. 1957, trvalý pobyt: č. p. 80, 33207 Střížovice
František Ira, nar.: 17. 11. 1940, trvalý pobyt: V Zahradách 1872, 26601 Beroun
František Joun, nar.: 1. 10. 1954, trvalý pobyt: č. p. 49, 37315 Nová Ves
František Karhan, nar.: 6. 4. 1967, trvalý pobyt: č. p. 7, 34101 Chanovice
František Klas, nar.: 24. 9. 1955, trvalý pobyt: Kosmonautů 1236, 38601 Strakonice
František Kostěnec, nar.: 2. 9. 1956, trvalý pobyt: Dlouhá 283, 38426 Strunkovice nad Blanicí
František Krump, nar.: 2. 10. 1951, trvalý pobyt: č. p. 136, 38901 Chelčice
František Ladman, nar.: 20. 4. 1951, trvalý pobyt: č. p. 5, 34101 Chanovice
František Lebeda, nar.: 7. 3. 1975, trvalý pobyt: č. p. 78, 38601 Rovná
František Liška, nar.: 24. 8. 1944, trvalý pobyt: č. p. 2, 34101 Kovčín
František Martínek, nar.: 31. 8. 1962, trvalý pobyt: č. p. 157, 38752 Cehnice
František Mikeš, nar.: 12. 12. 1959, trvalý pobyt: č. p. 11, 37501 Dříteň
František Pártl, nar.: 13. 12. 1954, trvalý pobyt: č. p. 47, 38901 Libějovice
František Petrášek, nar.: 30. 10. 1973, trvalý pobyt: č. p. 14, 38901 Krašlovice
František Procházka, nar.: 20. 2. 1949, trvalý pobyt: Dr. Hajného 2 Vodňany II, 38901 Vodňany
František Řepík, nar.: 13. 6. 1970, trvalý pobyt: č. p. 21, 34101 Chanovice
František Sejček, nar.: 16. 8. 1943, trvalý pobyt: Březenecká 4470, 43004 Chomutov
František Skala, nar.: 12. 11. 1958, trvalý pobyt: č. p. 6, 38801 Čečelovice
František Straka, nar.: 16. 2. 1958, trvalý pobyt: Modlešovice 3, 38601 Strakonice
František Strnad, nar.: 25. 9. 1943, trvalý pobyt: Alf. Šťastného 867 Vodňany II, 38901 Vodňany
František Šesták, nar.: 5. 8. 1940, trvalý pobyt: č. p. 33, 33401 Dolní Lukavice
František Štros, nar.: 1. 2. 1939, trvalý pobyt: č. p. 34, 38752 Cehnice
František Švehla, nar.: 8. 1. 1996, trvalý pobyt: č. p. 60, 38901 Libějovice
František Vacikar, nar.: 13. 3. 1944, trvalý pobyt: č. p. 58, 37351 Dříteň
František Veselý, nar.: 19. 7. 1946, trvalý pobyt: K. Šafáře 218/21, 37005 České Budějovice

Záveský František, nar.: 28. 4. 1987, trvalý pobyt: Větrná 808/62, České Budějovice 2, 37008 České Budějovice
Gabriela Vukanovičová, nar.: 17. 11. 1956, trvalý pobyt: č. p. 161, 38601 Čejetice
Hana Cífková Lojíková, nar.: 28. 7. 1980, trvalý pobyt: Modlešovice 51, 38601 Strakonice
Hana Čečková, nar.: 4. 4. 1956, trvalý pobyt: Výstavní 1034 Vodňany II, 38901 Vodňany
Hana Flanderová, nar.: 28. 10. 1953, trvalý pobyt: č. p. 118, 39821 Kestřany
Hana Gultová, nar.: 11. 12. 1967, trvalý pobyt: Ptákovická 486 Přední Ptákovice, 38601 Strakonice
Hana Hábrová, nar.: 14. 5. 1963, trvalý pobyt: Částkova 1071/54 Lobzy, 32600 Plzeň
Hana Halbichová, nar.: 20. 4. 1965, trvalý pobyt: č. p. 35, 38775 Skočice
Hana Klečková, nar.: 12. 1. 1962, trvalý pobyt: č. p. 63, 34101 Horažďovice
Hana Klečková, nar.: 9. 5. 1975, trvalý pobyt: Mayerova 1064, 34101 Horažďovice
Hana Libá, nar.: 26. 7. 1949, trvalý pobyt: Polní 1180 Dobřany, 33441 Dobřany
Hana Marešová, nar.: 1. 3. 1967, trvalý pobyt: Kvaň 148, 26762 Zaječov
Mašková Hana, nar.: 14. 5. 1970, trvalý pobyt: Nové město 194, 33501 Nepomuk
Hana Neubergerová, nar.: 26. 7. 1949, trvalý pobyt: Volšovská 857 Sušice II, 34201 Sušice
Hana Pešičková, nar.: 16. 12. 1952, trvalý pobyt: Terezie Brzkové 769/64 Skvrňany, 31800 Plzeň
Hana Petrovcová, nar.: 8. 2. 1955, trvalý pobyt: č. p. 20, 38735 Doubravice
Hana Randáčková, nar.: 24. 10. 1948, trvalý pobyt: Lannova 2061/8 , 11000 Praha 1
Hana Slavíková, nar.: 27. 3. 1954, trvalý pobyt: Hvozdíková 2884/2, 10600 Praha 10
Hana Šiklová, nar.: 15. 4. 1969, trvalý pobyt: č. p. 19, 37007 Borovnice
Hana Štěpánová, nar.: 1.6. 1960, trvalý pobyt: č. p. 20, 38601 Doubravice
Hana Trhlíková, nar.: 9. 1. 1965, trvalý pobyt: č. p. 91, 33551 Měcholupy
Hana Třísková, nar.: 18. 4. 1996, trvalý pobyt: Nad Lomnicí 1110 Blatná, 38801 Blatná
Hana Ulčová, nar.: 19. 7. 1949, trvalý pobyt: Baarova 2594/4 Jižní Předměstí, 30100 Plzeň
Hana Valentová, nar.: 27. 7. 1950, trvalý pobyt: Swalmenská 475 Nepomuk, 33501 Nepomuk
Hana Veselá, nar.: 29. 4. 1967, trvalý pobyt: Dukelská 484 Strakonice II, 38601 Strakonice
Hana Zemenová, nar.: 13. 5. 1974, trvalý pobyt: Vojanova 757/43 Skvrňany, 31800 Plzeň
Hana Zrnová, nar.: 27. 10. 1969, trvalý pobyt: č. p. 18, 34101 Velký Bor
Helena Česánková, nar.: 29. 1. 1955, trvalý pobyt: Žižkova 763, 34101 Horažďovice
Helena Frömlová, nar.: 2. 1. 1960, trvalý pobyt: Prof. Skupy 919, 38601 Strakonice
Helena Karhanová, nar.: 21. 3. 1967, trvalý pobyt: č. p. 7, 34101 Chanovice
Helena Kociánová, nar.: 19. 6. 1960, trvalý pobyt: U Světovaru 651/26 Lobzy, 32600 Plzeň
Helena Kydlíčková, nar.: 24. 7. 1954, trvalý pobyt: č. p. 110, 33501 Chocenice
Helena Pelčíková, nar.: 11. 2. 1945, trvalý pobyt: Mánesova 1614/60 Jižní Předměstí, 30100 Plzeň
Helena Slanařová, nar.: 4. 5. 1956, trvalý pobyt: Sokolská 215, 38731 Radomyšl
Helena Šímová, nar.: 8. 7. 1943, trvalý pobyt: Maltézské náměstí 210, 38731 Radomyšl
Helena Tykalová, nar.: 6. 2. 1950, trvalý pobyt: č. p. 37, 33501 Prádlo
Helga Průchová, nar.: 3. 4. 1958, trvalý pobyt: Husova 145, 33501 Nepomuk
Hermína Hronková, nar.: 17. 3. 1956, trvalý pobyt: č. p. 61, 38901 Stožice
Ilona Kotrčová, nar.: 29. 3. 1966, trvalý pobyt: Bělehradská 663/39, 12000 Praha 2
Ilona Sokolová, nar.: 7. 9. 1961, trvalý pobyt: č. p. 27, 38601 Osek
Ilona Srbová,nar.: 24. 4. 1966, trvalý pobyt: č. p. 36, 38735 Doubravice
Ing. Václav Čada CSc., nar.: 17. 3. 1957, trvalý pobyt: Konvalinková 815/2 Černice, 32600 Plzeň
Ing. Adéla Láchová, nar.: 20. 1. 1952, trvalý pobyt: Revoluční 571/26, 27801 Kralupy nad Vltavou
Ing. Alena Kuřinová , nar. 4.8.1960 trvalý pobyt: č. p. 8, 38773 Pivkovice
Ing. Anna Stehlíková Ph.D., nar.: 28. 3. 1977, trvalý pobyt: U družstva Repo 977/1 Nusle, 14000 Praha 4
Ing. Antonín Raška, nar.: 24. 7. 1975, trvalý pobyt: č. p. 54, 34101 Chanovice
Ing. Blanka Česalová, nar.: 10.1.1955, trvalý pobyt: Komenského 481, 33203 Šťáhlavy
Ing. Blanka Reinšteinová, nar.: 20. 11. 1972, trvalý pobyt: Domažlická 980, 25228 Černošice
Ing. Bohumil Bláhovec, nar.: 2. 2. 1954, trvalý pobyt: Vinařického 620 Vodňany II, 38901 Vodňany
Ing. Bohuslav Čadek, nar.: 14. 1. 1958, trvalý pobyt: Na Žabce 1179 Vodňany II, 38901 Vodňany
Ing. Bohuslav Čížek, nar.: 9. 7. 1961, trvalý pobyt: č. p. 6, 38901 Stožice
Ing. Dana Šrámková, nar.: 17. 9. 1980, trvalý pobyt: č. p. 5, 34101 Velký Bor
Ing. Daniel Koberna, nar.:12.10. 1975, trvalý pobyt: č. p. 33, 38411 Malovice
Ing. Emilie Cvrčková, nar.: 16. 9. 1944, trvalý pobyt: Březí 38, 33601 Žinkovy
Ing. Eva Collings, nar.: 27. 9. 1977, trvalý pobyt: Luďka Pika 466/7 Doudlevce, 30100 Plzeň
Ing. Eva Pavlovská, nar.: 27. 2. 1955, trvalý pobyt: č. p. 91, 34101 Chanovice
Ing. František Brych, nar.: 4. 5. 1938, trvalý pobyt: Na Pláništích 545, 37344 Zliv
Ing. František Homolka, nar.: 27. 9. 1974, trvalý pobyt: Modlešovice 68, 38601 Strakonice
Ing. František Moravec, nar.: 16. 6. 1951, trvalý pobyt: č. p. 35, 34101 Myslív
Ing. František Pecháček, nar.: 19. 6. 1928, trvalý pobyt: Koterovská 2127/84 Východní Předměstí, 32600 Plzeň
Ing. Hana Hartmannová, nar.: 9. 7. 1947, trvalý pobyt: č. p. 32, 37007 Vidov
Ing. Hana Lišková, nar.: 26. 12. 1983, trvalý pobyt: č. p. 153, 33501 Jarov
Ing. Hana Opálková, nar.: 10. 11. 1957, trvalý pobyt: 5. května 40, 25082 Úvaly

Ing. Helena Jungová, nar.: 17. 2. 1958, trvalý pobyt: Valčíkova 328 Polabiny, 53009 Pardubice
Ing. Irena Vostracká, nar.: 4. 1. 1960, trvalý pobyt: K Dráze 391/38 Koterov, 32600 Plzeň
Ing. Ivan Hranička, nar.: 19. 3. 1967, trvalý pobyt: Větrná 556/38 Litice, 32100 Plzeň
Ing. Jan Polan, nar.: 16. 8. 1981, trvalý pobyt: Josefy Kolářové 994/10 České Budějovice 2, 37011 České Budějovice
Ing. Jan Syrový, nar.: 16. 9. 1935, trvalý pobyt: č. p. 137, 33601 Chocenice
Ing. Jan Vachuška, nar.: 15. 5. 1980, trvalý pobyt: Nová 2803/21 ČB 3, 37001 České Budějovice
Ing. Jan Wiesner, nar.: 1. 9. 1968, trvalý pobyt: Hlávkova 1255, 33401 Přeštice
Ing. Jana Škalová, nar.: 11. 7. 1973, trvalý pobyt: č. p. 31, 33204 Chválenice
Ing. Jaromír Čada, nar.: 26. 3. 1963, trvalý pobyt: č. p. 47, 34101 Chanovice
Ing. Jaromír Králík, nar.: 22. 8. 1960 trvalý pobyt: V Rybníčkách 908 Sušice II, 34201 Sušice
Ing. Jaromír Netušil, nar.: 9. 4. 1950, trvalý pobyt: Kladská 1273, 25082 Úvaly
Ing. Jaroslav Ambrož, nar.: 11. 6. 1932, trvalý pobyt: Skupova 395/19 Doudlevce, 30100 Plzeň
Ing. Jaroslav Hejl, nar.: 27. 1. 1947, trvalý pobyt: č. p. 141, 33601 Zdemyslice
Ing. Jindřich Kořínek, nar.: 9. 1. 1956, trvalý pobyt: Zahradní 443, 37312 Borovany
Ing. Jiří Bečvář, nar.: 13. 4. 1965, trvalý pobyt: Na Vyhlídce 897, 39811 Protivín
Ing. Jiří Dvořák, nar.: 28.2.1947, trvaly pobyt: Čechova 454/11 Pražské Předměstí, 39701 Písek
Ing. Jiří Pašek, nar.: 29. 12. 1970, trvalý pobyt: č. p. 166, 33443 Dnešice
Ing. Jiří Sýkora, nar.: 25. 1. 1959, trvalý pobyt: Rabštejnská 1593/8 Bolevec, 32300 Plzeň
Ing. Jiří Zabranský, nar.: 4. 9. 1976, trvalý pobyt: Fr. Ondříčka 1004/34, 37011 České Budějovice
Ing. Jitka Zíková, nar.: 6. 6. 1979, trvalý pobyt: č. p. 2, 37348 Hlavatce
Ing. Josef Fencl, nar.: 25. 12. 1953, trvalý pobyt: č. p. 105, 66404 Mokrá-Horákov
Ing. Josef Hlaváč, nar.:13 .12. 1957, trvalý pobyt: č. p. 23, 34101 Chanovice
Ing. Josef Špeta CSc., nar.: 27. 6. 1958, trvalý pobyt: Tachovská 1400/73 Bolevec, 32300 Plzeň
Ing. Josef Velíšek, nar.: 1. 9. 1950, trvalý pobyt: Dřevěná 102/9 Vnitřní Město, 30100 Plzeň
Ing. Karel Hrubý, nar.: 10. 1. 1938, trvalý pobyt: Pod Pekařkou 1083/21, 14700 Praha 4
Ing. Karel Rach, nar.: 22. 5. 1960, trvalý pobyt: č. p. 3, 38601 Doubravice
Ing. Karel Tůma, nar.: 3. 11. 1953, trvalý pobyt: Lumiérů 452/22 Hlubočepy, 15200 Praha 5
Ing. Kateřina Prášková, nar.: 25. 10. 1975, trvalý pobyt: Heritesova 81, 38901 Vodňany
Ing. Lada Kubištová, nar.: 6. 8. 1961, trvalý pobyt: Karpatská 1186/6 , 10000 Praha 10
Ing. Ladislav Hrabě, nar.: 11. 6. 1936, trvalý pobyt: Nové Dobrkovice 69, 38101 Český Krumlov
Ing. Ladislav Kovařík, nar.: 10. 12. 1973, trvalý pobyt: Zahradní 392, 38732 Sedlice
Ing. Libor Dvořák, nar.: 6. 5. 1961, trvalý pobyt: č. p. 27, 38601 Čejetice
Ing. Libuše Nováková, nar.: 28. 10. 1970, trvalý pobyt: č. p. 41, 33204 Netunice
Ing. Luděk Joun, nar.: 24. 8. 1947, trvalý pobyt: č. p. 89, 37315 Nová Ves
Ing. Magdalena Bartošová, nar.: 20. 6. 1961, trvalý pobyt: U Studánky 471 Přední Ptákovice, 38601 Strakonice
Ing. Marie Adamová, nar.: 19. 4. 1954, trvalý pobyt: Roháče z Dubé 541/14 ČB 6, 37001 České Budějovice
Ing. Marie Jůnová, nar.: 4. 7. 1972, trvalý pobyt: č. p. 34, 38772 Libějovice
Ing. Marie Kocová, nar.: 1. 4. 1948, trvalý pobyt: č. p. 42, 38901 Drahonice
Ing. Marie Koptíková, nar.: 1. 5. 1949, trvalý pobyt: Karoliny Světlé 494/12 Severní Předměstí, 32300 Plzeň
Ing. Marta Regnerová CSc., nar.: 28. 11. 1938, trvalý pobyt: Zengrova 1913/15 Dejvice, 16000 Praha 6
Ing. Martin Klečka, nar.: 31. 12. 1972, trvalý pobyt: Řešovská 563/20 Bohnice, 18100 Praha 8
Ing. Martin Vainer, nar.: 27. 10. 1965, trvalý pobyt: Rolní 320/37 Radčice, 32200 Plzeň
Ing. Melanie Čadová, nar.: 27. 12. 1962, trvalý pobyt: č. p. 47, 34101 Chanovice
Ing. Michaela Holečková, nar.: 31. 7. 1987, trvalý pobyt: Alf. Šťastného 468 Vodňany II, 38901 Vodňany
Ing. Michaela Pospíšilová, nar.: 25. 10. 1975, trvalý pobyt: Máchova 2874/10, Jižní Předměstí, 301 00 Plzeň
Ing. Michal Krech, nar.: 8. 5. 1993, trvalý pobyt: č. p. 9, 34101 Chanovice
Ing. Milan Kovařík, nar.: 27. 3. 1957, trvalý pobyt: č. p. 144, 37351 Dříteň
Ing. Milena Pastuszková, nar.: 24. 5. 1968, trvalý pobyt: Petržílkova 2514/29 Stodůlky, 15800 Praha 5
Ing. Miloslav Silovský, nar.: 22. 5. 1949, trvalý pobyt: Palmová 1545/17 ČB 6, 37008 České Budějovice
Ing. Miloslav Šimek, nar.: 19. 9. 1975, trvalý pobyt: č. p. 177, 34101 Pačejov
Ing. Miloslava Novotná, nar.: 29. 10. 1958, trvalý pobyt: Sněženková 988/12 Černice, 32600 Plzeň
Ing. Miroslav Kvarda, nar.: 29. 5. 1963, trvalý pobyt: Jedlová 804/9 Stará Role, 36017 Karlovy Vary
Ing. Oldřich Síbek, nar.: 18. 8. 1973, trvalý pobyt: Kollárova 1266 Ostrov, 36301 Ostrov
Ing. Olga Valentová, nar.: 7. 3. 1958, trvalý pobyt: Lesní 1264 Vodňany II, 38901 Vodňany
Ing. Pavel Buriánek, nar.: 18. 6. 1981, trvalý pobyt: č.p. 68, 34101 Olšany
Ing. Pavel Hlaváč, nar.: 26. 7. 1959, trvalý pobyt: č. p. 26, 34101 Chanovice
Ing. Pavel Levý, nar.: 26. 10. 1989, trvalý pobyt: č.p. 111, 38601 Osek
Ing. Pavel Němeček, nar.: 29. 10. 1970, trvalý pobyt: č. p. 103, 33601 Zdemyslice
Ing. Pavel Novák, nar.: 9. 1. 1947, trvalý pobyt: Na Trávníkách 225 Radomyšl, 38731 Radomyšl
Ing. Pavlína Kůlová, nar.: 11. 4. 1972, trvalý pobyt: č. p. 60, 38601 Chrášťovice
Ing. Pavlína Pytlíková, nar.: 20. 2. 1977, trvalý pobyt: č. p. 72, 33401 Řenče
Ing. Petr Herejk, nar.: 15. 6 1962, trvalý pobyt: Slovanská 1182/73 Východní Předměstí, 32600 Plzeň
Ing. Petr Kalbáč, nar.: 14. 7. 1967, trvalý pobyt: č.p. 7, 38801 Čečelovice

Ing. Petr Řehák, nar.: 22. 6. 1952, trvalý pobyt: Nad Perchtou 1282 Turnov, 51101 Turnov
Ing. Petr Zíka, nar.: 9. 5. 1974, trvalý pobyt: č. p. 2, 37348 Hlavatce
Ing. Petra Frankeová, nar.: 26. 3. 1948, trvalý pobyt: Riegrova 281 Tišnov, 66601 Tišnov
Ing. Radek Boška, nar.: 26. 2. 1979, trvalý pobyt: č. p. 28, 38773 Pivkovice
Ing. Radim Soukup, nar.: 8. 6. 1990, trvalý pobyt: Pod Cvrčkovem 845 Prachatice II, 38301 Prachatice
Ing. Renata Vacková, nar.: 9. 10. 1975, trvalý pobyt: Nad Školou 307 Přední Ptákovice, 38601 Strakonice
Ing. Richard Vachta, nar.: 20. 3. 1959, trvalý pobyt: Vachta, Petra Chelčického 371 Vodňany II, 38901 Vodňany
Ing. Rudolf Petr, nar.: 25. 2. 1953, trvalý pobyt: Pode Dvory č. ev. 2773 Bolevec, 32300 Plzeň
Ing. Stanislav Cinádr, nar.: 6. 11. 1966, trvalý pobyt:č. p. 11, 38901 Libějovice
Ing. Stanislav Laňka, nar.: 12. 5. 1951, trvalý pobyt:č. p. 196, 38742 Lnáře
Ing. Stanislav Pavlovský, nar.: 19. 4. 1952, trvalý pobyt:č. p. 91, 34101 Chanovice
Ing. Stanislav Petrášek, nar.: 4. 2. 1955, trvalý pobyt:č. p. 33, 38775 Skočice
Ing. Václav Anton nar.: 28. 2. 1958, trvalý pobyt: Smrková 422 Senec, 33008 Zruč-Senec
Ing. Václav Brček nar.: 10. 8. 1961, trvalý pobyt: Bělojarská 1457, 347 01 Tachov
Ing. Václav Janoch, nar.: 16. 7. 1970, trvalý pobyt:č.p. 106, 33551 Měcholupy
Ing. Václav Kokoška, nar.: 8. 11. 1968, trvalý pobyt:č. p. 39, 33401 Řenče
Ing. Václav Mašek Ph.D., nar.: 28. 5. 1973, trvalý pobyt: č. p. 48, 33501 Kramolín
Ing. Václav Protiva, nar.: 26. 9. 1965, trvalý pobyt: Vl. Rady 1497/58 ČB 6, 37008 České Budějovice
Ing. Václav Růžička, nar.: 26. 12. 1957, trvalý pobyt: č. p. 88, 33501 Prádlo
Ing. Václav Trykar, nar.: 26. 2. 1949, trvalý pobyt: Nerudova 285 Starý Plzenec, 33202 Starý Plzenec
Ing. Václav Valhoda, nar.: 25. 6. 1959, trvalý pobyt: Palackého 110 Volyně, 38701 Volyně
Ing. Vít Častoral, nar.31.5.1972, trvalý pobyt: č. p. 17, 38901 Drahonice
Ing. Vladimír Bílý CSc., nar.: 3. 9. 1965, trvalý pobyt: Kodymova 2538/10 Stodůlky, 15800 Praha 5
Ing. Vladimír Blažek, nar.: 28. 2. 1965, trvalý pobyt: č. p. 15, 33207 Střížovice
Ing. Vladimír Říha, nar.: 14. 9. 1961, trvalý pobyt: Imrychova 981/3 Kamýk, 14300 Praha 4
Ing. Vladimír Soukup, nar.: 26. 2. 1969, trvalý pobyt: Staré Město 135 Netolice, 38411 Netolice
Ing. Vladimír Škarda, nar.: 10. 2. 1940, trvalý pobyt: Plzeňská 418 Dobřany, 33441 Dobřany
Ing. Vojtěch Jakubčík, nar.: 5. 1. 1960, trvalý pobyt: č. p. 5, 33501 Kozlovice
Ing. Vojtěch Rais, nar.: 7. 8. 1956, trvalý pobyt: Malý Bolevec 97 Bolevec, 32300 Plzeň
Ing. Zbyněk Hofman, nar.: 31. 3. 1979, trvalý pobyt: č. p. 6, 33501 Žinkovy
Ing. Zdeněk Dovín, nar.: 6. 10. 1959, trvalý pobyt: č. p. 57, 33501 Chlumy
Ing. Zdeněk Hanzlík, nar.: 2. 5. 1948, trvalý pobyt: Brichtova 812/5 Hlubočepy, 15200 Praha 5
Ing. Zdeněk Kotrba, nar.: 7. 4. 1965, trvalý pobyt: č. p. 87, 38901 Drahonice
Ing. Zdeněk Soukup, nar.: 17. 2. 1955, trvalý pobyt: Povážská 290 Přední Ptákovice, 38601 Strakonice
Ing. Zdeněk Tolar, nar.:15. 8. 1960, trvalý pobyt: F. X. Nohy 966 Dobřany, 33441 Dobřany
Ing. Zuzana Netušilová, nar.: 26. 6. 1955, trvalý pobyt: Sukova 1387 Úvaly, 25082 Úvaly
Irena Babková, nar.: 23. 12. 1965, trvalý pobyt: č. p. 132, 38601 Čejetice
Irena Brabcová, nar.: 1. 2. 1970, trvalý pobyt: Otavská 1063/8 České Budějovice 2, 37011 České Budějovice
Irena Jiroušková, nar.: 3. 2. 1959, trvalý pobyt: Mírová 438 Vimperk II, 38501 Vimperk
Irena Linhartová, nar.: 28. 7. 1973, trvalý pobyt: Sídl. Škorna 1193 Vodňany II, 38901 Vodňany
Irena Nosková, nar.: 7. 3. 1958, trvalý pobyt: Zahradní 189 Třemošná, 33011 Třemošná
Irena Opekarová, nar.: 12. 3. 1965, trvalý pobyt: Budivojova 1244/19, 37004 České Budějovice
Irena Škalová, nar.: 4. 6. 1956, trvalý pobyt: č. p. 11, 33204 Chválenice
Irena Zájedová, nar.: 20. 5. 1944, trvalý pobyt: č. p. 21, 38601 Jinín
Iva Cihlová, nar.: 25. 10. 1970, trvalý pobyt: č. p. 55, 37341 Žabovřesky
Iva Mašková, nar.: 3. 2. 1963, trvalý pobyt: Dítětova 181/5 Lobzy, 31200 Plzeň
Ivan Slavík, nar.: 15. 2. 1957, trvalý pobyt: Gregorova 2087/1 Chodov, 14800 Praha 4
Ivan Vácha, nar.: 14. 6. 1939, trvalý pobyt: č. p. 46, 38901 Vodňany
Ivana Böhmová, nar.: 27. 7. 1972, trvalý pobyt: Nádražní 334 Kdyně, 34506 Kdyně
Ivana Brzicová, nar.: 13. 3. 1976, trvalý pobyt: č. p. 2, 33401 Řenče
Ivana Hájková, nar.: 25. 10. 1954, trvalý pobyt: č. p. 13, 33401 Borovy
Ivana Henslová, nar.: 21. 7. 1953, trvalý pobyt: Maltézské náměstí 28 38731 Radomyšl
Ivana Hrdinová, nar.: 20. 4. 1957, trvalý pobyt: č. p. 319, 33204 Nezvěstice
Ivana Hrubá, nar.: 27. 10. 1970, trvalý pobyt: č. p. 95, 33207 Střížovice
Ivana Končabová, nar.: 26. 4. 1962, trvalý pobyt: č. p. 3, 38901 Číčenice
Ivana Pokorná, nar.: 10. 2. 1980, trvalý pobyt: Nemocniční 514 Prachatice II, 38301 Prachatice
Ivana Šobrová, nar.: 20. 3. 1963, trvalý pobyt: č. p. 58, 33401 Řenče
Ivana Velková, nar.: 9. 9. 1979, trvalý pobyt: Nádražní 404 Strakonice II, 38601 Strakonice
Ivana Zlateva, nar.: 7. 5. 1971, trvalý pobyt: Melounová 519/5 Nové Město, 12000 Praha 2
Iveta Kratochvílová, nar.: 22. 2. 1966, trvalý pobyt: č. p. 27, 25601 Struhařov
Iveta Řepíková, nar.: 25. 8. 1970, trvalý pobyt: č. p. 21, 34101 Chanovice
Iveta Vymyslická, nar.: 7. 5. 1988, trvalý pobyt: Moskevská 369/25, 10100 Praha 10
Ivona Zachová, nar.: 1. 2. 1942, trvalý pobyt: Raisova 2600/55 Jižní Předměstí, 30100 Plzeň

Jan Baloušek, nar.: 20. 11. 1976, trvalý pobyt: č. p. 28, 38901 Chelčice
Jan Gruber, nar.: 11. 6. 1983, trvalý pobyt: č. p. 1, 34952 Křelovice
Jan Hamberger, nar.: 2. 4. 1954, trvalý pobyt: Okružní 304 Hrdějovice, 37361 Hrdějovice
Jan Hankovec, nar.: 3. 4. 1945, trvalý pobyt: č. p. 92, 38601 Přešťovice
Jan Houdek, nar.: 11. 3. 1970, trvalý pobyt: Mokrého 169 Vodňany I, 38901 Vodňany
Jan Konvička, nar.: 11. 6. 1945 trvalý pobyt: č. p. 15, 38901 Chelčice
Jan Kozlík, nar.: 10. 6. 1973, trvalý pobyt: č. p. 80, 38601 Přešťovice
Jan Kubele, nar.: 14. 3. 1965, trvalý pobyt: Strojařů 373 Přední Ptákovice, 38601 Strakonice
Jan Pech, nar.: 16. 5. 1935, trvalý pobyt: Fr. Ondříčka 982/16 České Budějovice 2, 37011 České Budějovice
Jan Pintofl, nar.: 29. 9. 1963, trvalý pobyt: Družstevní 34/9 Předměstí, 41201 Litoměřice
Jan Raška, nar.: 9. 5. 1957, trvalý pobyt: Táboritská 1782/40 Žižkov, 13000 Praha 3
Jan Roháček, nar.: 3. 11. 1946, trvalý pobyt: Ellerova 1099 Strakonice I, 38601 Strakonice
Jan Řežábek, nar.: 3. 4. 1950, trvalý pobyt: č. p. 14, 33501 Žinkovy
Jan Schuster, nar.: 25. 2. 1957, trvalý pobyt: Zavadilka 2598 České Budějovice 2, 37005 České Budějovice
Jan Staněk, nar.: 23. 9. 1964, trvalý pobyt: č. p. 100, 37351 Dříteň
Jan Suchara, nar.: 26. 3. 1996, trvalý pobyt: Suchý vršek 2112/20 Stodůlky, 15800 Praha 5
Jan Sýkora, nar.: 2. 11. 1952, trvalý pobyt: Nad Závěrkou 490/14 Břevnov, 16900 Praha 6
Jan Šťastný, nar.: 4. 5. 1949, trvalý pobyt: Trachtova 221, Přední Ptákovice, 38601 Strakonice
Jan Tolar, nar.: 28. 10. 1950, trvalý pobyt: Husova 334 Přeštice, 33401 Přeštice
Jan Tomášek, nar.: 10. 3. 1977, trvalý pobyt: Kostelní 4 Radomyšl, 38731 Radomyšl
Jan Tůma, nar.: 6. 10. 1984, trvalý pobyt: č. p. 12, 37501 Dříteň
Jan Uzel, nar.: 1. 5. 1949, trvalý pobyt: č. p. 11, 33204 Chválenice
Jan Vadroň, nar.: 29. 6. 1973, trvalý pobyt: č. p. 9, 38601 Čejetice
Jana Budišová, nar.: 12. 5. 1976, trvalý pobyt: Rečkova 1652/4 Žižkov, 13000 Praha 3
Jana Čapková, nar.: 28. 6. 1960, trvalý pobyt: Zeyerova 1683 Budějovické Předměstí, 39701 Písek
Jana Danningerová, nar.: 22.9. 1949, trvalý pobyt: Tyršova 9 Hluboká nad Vltavou, 37341 Hluboká nad Vltavou
Jana Hajšmanová, nar.: 24. 5. 1965, trvalý pobyt: č. p. 32, 33207 Střížovice
Jana Hrubá, nar.: 21. 8. 1959, trvalý pobyt: č. p. 80, 33207 Střížovice
Jana Chaloupková, nar.: 21. 12. 1973, trvalý pobyt: č. p. 31, 34101 Slatina
Jana Kalčíková, nar.: 16. 5. 1962, trvalý pobyt: č. p. 27, 33401 Řenče
Jana Kalivodová, nar.: 3. 5. 1947, trvalý pobyt: č. p. 84, 33601 Zdemyslice
Jana Kasíková, nar.: 9. 4. 1948, trvalý pobyt: Jana Mukařovského 2301 Budějovické Předměstí, 39701 Písek
Jana Králová, nar.: 25. 12. 1960, trvalý pobyt: Heydukova 49 Strakonice II, 38601 Strakonice
Jana Krejčová, nar.: 31. 1. 1942, trvalý pobyt: č. p. 7, 34101 Velký Bor
Jana Krejčová, nar.: 22. 4. 1963, trvalý pobyt: č. p. 11, 34101 Velký Bor
Jana Kučerová, nar.: 19. 4. 1977, trvalý pobyt: Na Baborčici 300 Radomyšl, 38731 Radomyšl
Jana Lásková, nar.: 11. 5. 1945, trvalý pobyt: Malesická 709/5 Skvrňany, 31800 Plzeň
Jana Lencová, nar.: 1. 11. 1963, trvalý pobyt: č. p. 53, 38425 Dub
Jana Michalová, nar.: 28. 7. 1954, trvalý pobyt: Sadová 670 Březnice, 26272 Březnice
Jana Milstainová, nar.: 10. 2. 1969, trvalý pobyt: č. p. 150, 37302 Všemyslice
Jana Mrázová, nar.: 21. 10. 1981, trvalý pobyt: č. p. 9, 33401 Řenče
Jana Osuská, nar.: 9. 1. 1951, trvalý pobyt: č. p. 40, 33601 Chocenice
Jana Pakšteflová, nar.: 26. 2. 1975, trvalý pobyt: č. p. 8, 34101 Chanovice
Jana Pečenková, nar.: 17. 7. 1959, trvalý pobyt: č. p. 6, 37348 Dříteň
Jana Procházková, nar.: 10. 1. 1953, trvalý pobyt: Dr. Hajného 2 Vodňany II, 38901 Vodňany
Jana Řeřábková, nar.: 21. 12. 1962, trvalý pobyt: Družstevní 755 Blovice, 33601 Blovice
Jana Studničková, nar.: 27. 3. 1944, trvalý pobyt: č. p. 49, 33401 Řenče
Jana Sutnarová, nar.: 24. 3. 1948, trvalý pobyt: č. p. 16, 33551 Měcholupy
Jana Šafandová, nar.: 2. 9. 1976, trvalý pobyt: Dobrotice 27, 341 01 Chanovice
Jana Štěpánková, nar.: 28. 2. 1957, trvalý pobyt: Fügnerova 89 Blatná, 38801 Blatná
Jana Tomaševičová, nar.: 16. 10. 1966, trvalý pobyt: Blatenská 105 Radomyšl, 38731 Radomyšl
Jana Žáková, nar.: 2. 5. 1949, trvalý pobyt: č. p. 235, 33544 Kasejovice
Jarmila Bohušová, nar.: 16. 11. 1955, trvalý pobyt: č. p. 64, 33401 Řenče
Jarmila Charvátová, nar.: 2. 5. 1958, trvalý pobyt: č. p. 65, 39701 Dobev
Jarmila Kolafová, nar.: 25. 1. 1937, trvalý pobyt: Jaromíra Malého 1464 Budějovické Předměstí, 39701 Písek
Jarmila Komrsková, nar.: 14. 2. 1954, trvalý pobyt: č. p. 71, 38735 Doubravice
Jarmila Konvičková, nar.: 22. 9. 1954, trvalý pobyt: č. p. 108, 38901 Chelčice
Jarmila Kopačková, nar.: 8. 2. 1966, trvalý pobyt: Okrouhlá 1297 Sušice II, 34201 Sušice
Jarmila Račáková, nar.: 26. 8. 1954, trvalý pobyt: Šumavská 251 Přední Ptákovice, 38601 Strakonice
Jarmila Ryplová, nar.: 2. 12. 1946, trvalý pobyt: Nade Mží 686/14 Skvrňany, 31800 Plzeň
Jarmila Šťastná, nar.: 25. 4. 1955, trvalý pobyt: Trachtova 221, Přední Ptákovice, 38601 Strakonice
Jarmila Vlková, nar.: 14. 11. 1959, trvalý pobyt: Komenského 1018 Horažďovice, 34101 Horažďovice
Jaromír Hankovec, nar.: 30. 9. 1951, trvalý pobyt: Zátkova 200/19 Soběslav II, 39201 Soběslav

Jaromír Mikeš, nar.: 13. 8. 1978, trvalý pobyt: č. p. 36, 38901 Drahonice
Jaromír Papež, nar.: 20. 3. 1963, trvalý pobyt: Tyršova 89 Dobřany, 33441 Dobřany
Jaromír Toman, nar.: 30. 11. 1957, trvalý pobyt: č. p. 40, 38601 Čejetice
Jaromír Toman, nar.: 29. 11. 1981, trvalý pobyt: č. p. 40, 38601 Čejetice
Ing. Jaromíra Pašková, nar.: 25. 5. 1971, trvalý pobyt: č. p. 166, 33443 Dnešice
Jaroslav Čada, nar.: 23. 4. 1948, trvalý pobyt: Smetanova 658 Blatná, 38801 Blatná
Jaroslav Častoral, nar.: 13. 11. 1976, trvalý pobyt: č. p. 69, 38901 Drahonice
Jaroslav Doležal, nar.: 25. 4. 1946, trvalý pobyt: č. p. 15, 37348 Dříteň
Jaroslav Doležal, nar.: 28. 1. 1968, trvalý pobyt: č. p. 23, 37348 Dříteň
Jaroslav Dunovský, nar.: 18. 4. 1955, trvalý pobyt: Nábřežní 83 Strakonice II, 38601 Strakonice
Jaroslav Duspiva, nar.: 13. 12. 1946, trvalý pobyt: č. p. 24, 34101 Myslív
Jaroslav Havlík, nar.: 25. 4. 1978, trvalý pobyt: č. p. 3, 34101 Myslív
Jaroslav Havránek, nar.: 24. 12. 1941, trvalý pobyt: č. p. 54, 34101 Myslív
Jaroslav Hora, nar.:5 .5 . 1952, trvalý pobyt: č. p. 3, 33204 Chválenice
Jaroslav Hradil, nar.: 4. 11. 1971, trvalý pobyt: Na Žabce 576 Vodňany II, 38901 Vodňany
Jaroslav Janda, nar.: 3. 4. 1955, trvalý pobyt: Jungmannova 330 Přeštice, 33401 Přeštice
Jaroslav Jíně, nar.: 12. 4. 1956, trvalý pobyt: č. p. 70, 38601 Osek
Jaroslav Jurzykowski, nar.: 5. 11. 1959, trvalý pobyt: č. p. 722, 73992 Návsí
Jaroslav Kahuda, nar.: 11. 11. 1959, trvalý pobyt: č. p. 75, 38601 Čejetice
Jaroslav Kindlmann, nar.: 7. 3. 1956, trvalý pobyt: Třešňová 693 Zliv, 37344 Zliv
Jaroslav Kokoška, nar.: 2. 3. 1961, trvalý pobyt: č. p. 5, 33401 Řenče
Jaroslav Krejčí, nar.: 21. 2. 1957, trvalý pobyt: č. p. 11, 34101 Velký Bor
Jaroslav Mach, nar.: 18. 3. 1944, trvalý pobyt: Čelakovského 400 Vimperk II, 38501 Vimperk
Jaroslav Martinec, nar.: 29. 12. 1958, trvalý pobyt: č. p. 21, 38601 Nebřehovice
Jaroslav Muška, nar.: 16. 3. 1951, trvalý pobyt: č. p. 9, 38901 Chelčice
Jaroslav Poláček, nar.: 5. 2. 1942, trvalý pobyt: č. p. 104, 38901 Drahonice
Jaroslav Prokop, nar.: 17. 11. 1980, trvalý pobyt: č. p. 1, 37348 Dříteň
Jaroslav Sebera, nar.: 27. 9. 1973, trvalý pobyt: č. p. 13, 38411 Malovice
Jaroslav Soukup, nar.: 15. 4. 1986, trvalý pobyt: Skalka 696 Prachatice II, 38301 Prachatice
Jaroslav Šebesta, nar.: 13. 9. 1949, trvalý pobyt: č. p. 3, 38901 Libějovice
Jaroslav Šindelář, nar.: 24. 5. 1958, trvalý pobyt: Modlešovice 50, 38601 Strakonice
Jaroslav Šlechta, nar.: 20. 7. 1980, trvalý pobyt: Polní 1043 Vejprnice, 33027 Vejprnice
Jaroslav Štípek, nar.: 27. 7. 1980, trvalý pobyt: č. p. 17, 34101 Myslív
Jaroslav Valenta, nar.: 10. 7. 1951, trvalý pobyt: č. p. 9, 38773 Budyně
Jaroslav Velíšek, nar.: 10. 4. 1945, trvalý pobyt: č. p. 58, 33501 Žinkovy
Jaroslav Viktora, nar.: 18. 11. 1944, trvalý pobyt: Na Vinici I. 409 Nepomuk, 33501 Nepomuk
Jaroslav Vojtík, nar.: 22. 4. 1952, trvalý pobyt: č. p. 29, 38901 Vodňany
Jaroslava Balvínová, nar.: 27. 10. 1953, trvalý pobyt: č. p. 127, 33207 Střížovice
Jaroslava Dolanská, nar.: 25. 3. 1960, trvalý pobyt: č. p. 36, 33401 Řenče
Jaroslava Fleisigová, nar.: 6. 1. 1949, trvalý pobyt: Na Vinici III. 447 Nepomuk, 33501 Nepomuk
Jaroslava Hloušková, nar.: 1. 2. 1954, trvalý pobyt: Na Vyšehradě 604 Netolice, 38411 Netolice
Jaroslava Holá, nar.: 14. 12. 1969, trvalý pobyt: Na Hobiznách 797 Zliv, 37344 Zliv
Jaroslava Houdková, nar.: 30. 1. 1946, trvalý pobyt: č. p. 47, 33204 Netunice
Jaroslava Hrabová, nar.: 17. 8. 1949, trvalý pobyt: č. p. 42, 33501 Prádlo
Jaroslava Chalupná, nar.: 6. 2. 1962, trvalý pobyt: č. p. 4, 34101 Slatina
Jaroslava Košatková, nar.: 19. 4. 1936, trvalý pobyt: č. p. 13, 38901 Drahonice
Jaroslava Krňoulová , nar.: 3. 2. 1954, trvalý pobyt: č. p. 24, 33204 Nezvěstice
Jaroslava Machová, nar.: 5. 4. 1955, trvalý pobyt: Komenského 214, 34101 Horažďovice
Jaroslava Mařincová, nar.: 29. 4. 1979, trvalý pobyt: č. p. 73, 38901 Drahonice
Jaroslava Michalová, nar.: 15. 12. 1940, trvalý pobyt: U Keramičky 292 Chlumčany, 33442 Chlumčany
Jaroslava Pancová, nar.: 6. 11. 1965, trvalý pobyt: č. p. 4, 33401 Řenče
Jaroslava Pravdová, nar.: 27. 8. 1955, trvalý pobyt: č. p. 34, 38601 Slaník
Jaroslava Šamalová, nar.: 23. 11. 1948, trvalý pobyt: Přádova 2054/22 Libeň, 18200 Praha 8
Jaroslava Šustrová, nar.: 18. 2. 1958, trvalý pobyt: 5. května 684 Blovice, 33601 Blovice
Jaroslava Volmutová, nar.: 30. 11. 1945 trvalý pobyt: Česká 1175, 37701 Jindřichův Hradec
Jindřiška Koštová, nar.: 15. 11. 1963, trvalý pobyt: č. p. 102, 38601 Řepice
Jindřiška Krauseová, nar.: 24. 10. 1957, trvalý pobyt: Manětínská 1540/63 Bolevec, 32300 Plzeň
Jindřiška Marešková, nar.: 15. 1. 1938, trvalý pobyt: č. p. 49, 33501 Mileč
Jindřiška Rabová, nar.: 11. 5. 1949, trvalý pobyt: č. p. 18, 38601 Radomyšl
Jindřiška Šestáková , nar.: 29. 3. 1971 trvalý pobyt: č. p. 4, 33401 Řenče
Jiří Babka, nar.: 14. 6. 1951, trvalý pobyt: Lipová 556 Klatovy IV, 33901 Klatovy
Jiří Bažant, nar.: 21. 8. 1973, trvalý pobyt: Sídliště 1. máje 1139 Strakonice I, 38601 Strakonice
Jiří Brázda, nar.: 28. 10. 1963, trvalý pobyt: č. p. 21, 38601 Rovná

Jiří Čadek, nar.: 22. 8. 1961, trvalý pobyt: č. p. 11, 38901 Drahonice
Jiří Čejka, nar.: 4. 3. 1958, trvalý pobyt: Jiráskovo nábř. 2443 Budějovické Předměstí, 39701 Písek
Jiří Červenka, nar.: 17. 4. 1958, trvalý pobyt: Na Rybníčku 20 Radomyšl, 38731 Radomyšl
Jiří Dvořák, nar.: 30. 6. 1974, trvalý pobyt: Na Stínadlech 368/34 Pražské Předměstí, 39701 Písek
Jiří Faměra, nar.: 30. 4. 1963, trvalý pobyt: Kynžvartská 110, 353 01 Valy
Jiří Havel, nar.: 5. 3. 1957, trvalý pobyt: V Bezinkách 1078/3 Černice, 32600 Plzeň
Jiří Homolka, nar.: 25. 1. 1966, trvalý pobyt: č. p. 52, 38735 Doubravice
Jiří Hronek, nar.: 7. 7. 1959, trvalý pobyt: č. p. 12, 38601 Radomyšl
Jiří Hronek, nar.: 8. 5. 1954, trvalý pobyt: č. p. 45, 38901 Stožice
Jiří Hrubý, nar.: 9. 4. 1962, trvalý pobyt: č. p. 120, 33207 Střížovice
Jiří Komín, nar.: 26. 6. 1969, trvalý pobyt: Zeyerova 1770 Budějovické Předměstí, 39701 Písek
Jiří Krejčí, nar.: 9. 9. 1941, trvalý pobyt: č. p. 7, 34101 Velký Bor
Jiří Křišťan, nar.: 8. 6. 1945, trvalý pobyt: č. p. 155, 38752 Cehnice
Jiří Kympl, nar.: 7. 10. 1952, trvalý pobyt: Mezi Silnicemi 388/47 Koterov, 32600 Plzeň
Jiří Masopust, nar.: 21. 3. 1950, trvalý pobyt: č. p. 42, 38601 Strakonice
Jiří Milota, nar.: 14. 10. 1973, trvalý pobyt: č. p. 109, 33601 Chocenice
Jiří Nikl, nar.: 5. 4. 1948, trvalý pobyt: č. p. 16, 33204 Vlčtejn
Jiří Pavelka, nar.: 23. 8. 1963, trvalý pobyt: č. p. 27, 38601 Rovná
Jiří Pekárek, nar.: 26. 3. 1955, trvalý pobyt: č. p. 14, 37501 Dříteň
Jiří Pícka, nar.: 20. 2. 1962, trvalý pobyt: č. p. 13, 34101 Olšany
Jiří Rach, nar.: 23. 8. 1963, trvalý pobyt: U Potoka 20 Hoštice, 25069 Vodochody
Jiří Renč, nar.: 11. 2. 1967, trvalý pobyt: č. p. 65, 34101 Slatina
Jiří Roud, nar.: 18. 9. 1990, trvalý pobyt: č. p. 37, 33401 Soběkury
Jiří Růžička, nar.: 1. 1. 1954, trvalý pobyt: Zahradnická 329/13 Mizerov, 73401 Karviná
Jiří Rychtařík, nar.: 3. 9. 1949, trvalý pobyt: č. p. 18, 33207 Střížovice
Jiří Sejček, nar.: 20. 12. 1945, trvalý pobyt: 17. listopadu 4609 Chomutov, 43004 Chomutov
Jiří Skála, nar.: 4. 4. 1946, trvalý pobyt: č. p. 5, 33401 Dolní Lukavice
Jiří Sládek, nar.: 21. 1. 1987, trvalý pobyt: č. p. 10, 34101 Myslív
Jiří Strnad, nar.: 2. 1. 1942, trvalý pobyt: Alf. Šťastného 867 Vodňany II, 38901 Vodňany
Jiří Šikola, nar.: 3. 3. 1954, trvalý pobyt: Prokopa Velikého 108 Český Brod, 28201 Český Brod
Jiří Šilhavý, nar.: 21. 5. 1968, trvalý pobyt: č. p. 159, 27023 Křivoklát
Jiří Šíma, nar.: 23. 4. 1943, trvalý pobyt: č. p. 8, 38601 Slaník
Jiří Šimána, nar.: 5. 1. 1978, trvalý pobyt: Modřínová 429 Starý Plzenec, 33202 Starý Plzenec
Jiří Šneberk, nar.: 11. 12. 1973, trvalý pobyt: č. p. 209, 33601 Zdemyslice
Jiří Tolar, nar.: 17. 3. 1946, trvalý pobyt: č. p. 102, 33207 Střížovice
Jiří Toman, nar.: 4. 7. 1978, trvalý pobyt: Za Kostelem 420 Bavorov, 38773 Bavorov
Jiří Tůma, nar.: 24. 8. 1946, trvalý pobyt: č. p. 44, 38601 Slaník
Jiří Vlk, nar.: 24. 4. 1940, trvalý pobyt: č. p. 46, 38601 Čejetice
Jiří Vondrovic, nar.: 16. 3. 1964, trvalý pobyt: č. p. 57, 73961 Ropice
Jiřina Hamerníková, nar.: 14. 5. 1978, trvalý pobyt: Otradovická 730/9, 14200 Praha 4
Jiřina Horáková, nar.: 8. 4. 1950, trvalý pobyt: Jižní 2448/70 ČB 3, 37010 České Budějovice
Jiřina Kochová, nar.: 18. 9. 1955, trvalý pobyt: č. p. 263, 34142 Kolinec
Jiřina Lerchová, nar.: 19. 4. 1942, trvalý pobyt: J. K. Chmelenského 1095/10 ČB 7, 37007 České Budějovice
Jiřina Musilová, nar.: 30. 11. 1936, trvalý pobyt: č. p. 45, 33501 Kozlovice
Jitka Bílá, nar.: 21. 11. 1966, trvalý pobyt: č. p. 17, 38773 Bavorov
Jitka Duchková, nar.: 1. 9. 1958, trvalý pobyt: Hlavní třída 232/92, 353 01 Mariánské Lázně
Jitka Dvořáková, nar.: 22. 3. 1957, trvalý pobyt: Olešská 810/24 Strašnice, 10000 Praha 10
Jitka Havránková, nar.: 26. 10. 1971, trvalý pobyt: č. p. 39, 34101 Chanovice
Jitka Hosnedlová, nar.: 2. 9. 1966, trvalý pobyt: Na Jarově 1961/15 Žižkov, 13000 Praha 3
Jitka Jodlová, nar.: 26. 11. 1956, trvalý pobyt: č. p. 37, 37347 Sedlec
Jitka Koblencová, nar.: 19. 2. 1965, trvalý pobyt: Výstavní 1033 Vodňany II, 38901 Vodňany
Jitka Kubalová, nar.: 21. 10. 1971, trvalý pobyt: č. p. 113, 33401 Řenče
Jitka Kubešová, nar.: 7. 11. 1969, trvalý pobyt: č. p. 15, 38801 Kadov
Jitka Rychtaříková, nar.: 18. 8. 1951, trvalý pobyt: č. p. 18, 33207 Střížovice
Jitka Sokolová, nar.: 18. 6. 1949, trvalý pobyt: č. p. 9, 38601 Rovná
Jitka Šlapáková, nar.: 18. 12. 1949, trvalý pobyt: č. p. 48, 38801 Čečelovice
Josef Albl, nar.: 26. 5. 1967, trvalý pobyt: Tyršova 765 Přeštice, 33401 Přeštice
Josef Bečvář, nar.: 12. 11. 1940, trvalý pobyt: č. p. 22, 38301 Těšovice
Josef Benedikt, nar.: 23. 5. 1956, trvalý pobyt: č. p. 12, 33601 Zdemyslice
Josef Benedikt, nar.: 30. 6. 1958, trvalý pobyt: č. p. 18, 34101 Slatina
Josef Braťka, nar.: 30. 10. 1955, trvalý pobyt: č. p. 80, 38735 Doubravice
Josef Brom, nar.: 22. 8. 1955, trvalý pobyt: č. p. 53, 38901 Libějovice
Josef Černý, nar.: 19. 2. 1942, trvalý pobyt: Radiová 1262/7 Doubravka, 31200 Plzeň

Josef Diviš, nar.: 24. 10. 1967, trvalý pobyt: č. p. 101, 38601 Chrášťovice
Josef Diviš, nar.: 21. 2. 1973, trvalý pobyt: č. p. 134, 33501 Chocenice
Josef Dvořák, nar.: 19. 4. 1957, trvalý pobyt: č. p. 124, 37351 Dříteň
Josef Fiala, nar.: 31. 3. 1957, trvalý pobyt: č. p. 331, 33204 Nezvěstice
Josef Guřan, nar.: 19. 3. 1950, trvalý pobyt: č. p. 59, 33601 Ždírec
Josef Hankovec, nar.: 9. 2. 1942, trvalý pobyt: Macháčkova 810/48 Skvrňany, 31800 Plzeň
Josef Havlík, nar.: 12. 2. 1946, trvalý pobyt: č. p. 301, 34034 Plánice
Josef Havlík, nar.: 24. 2. 1991, trvalý pobyt: č. p. 33, 38601 Strakonice
Josef Havlík, nar.: 8. 2. 1948, trvalý pobyt: č. p. 35, 33501 Prádlo
Josef Hůlka, nar.: 14. 3. 1965, trvalý pobyt: 17. listopadu 603, 33203 Šťáhlavy
Josef Hyka, nar.: 30. 12. 1945, trvalý pobyt: č. p. 25, 38731 Radomyšl
Josef Chládek, nar.: 6. 12. 1959, trvalý pobyt: č. p. 62, 34101 Kovčín
Josef Chlanda, nar.: 23. 3. 1974, trvalý pobyt: č. p. 25, 34101 Chanovice
Josef Jůn, nar.: 31. 3. 1969, trvalý pobyt: č. p. 110, 34201 Soběšice
Josef Kadaně, nar.: 20. 7. 1936, trvalý pobyt: Hodonínská 1044/45 Severní Předměstí, 32300 Plzeň
Josef Kadečka, nar.: 18. 9. 1961, trvalý pobyt: č. p. 14, 38601 Radomyšl
Josef Korbel, nar.: 16. 9. 1948, trvalý pobyt: č. p. 27, 33601 Chocenice
Josef Kovář, nar.: 14. 10. 1947, trvalý pobyt: č. p. 93, 38752 Cehnice
Josef Křivan, nar.: 25. 7. 1957, trvalý pobyt: nábřeží 1. máje 1832 Budějovické Předměstí, 39701 Písek
Josef Kuřina, nar.: 24. 2. 1958, trvalý pobyt: č. p. 8, 38773 Pivkovice
Josef Kůs, nar.: 23. 3. 1957, trvalý pobyt: č. p. 75, 33501 Kramolín
Josef Kydlíček, nar.: 22. 7. 1951, trvalý pobyt: č. p. 110, 33501 Chocenice
Josef Lojík, nar.: 16. 7. 1960, trvalý pobyt: Na Trávníkách 244, 38731 Radomyšl
Josef Matoušek, nar.: 15. 5. 1962, trvalý pobyt: č. p. 22, 33601 Blovice
Josef Mikeš, nar.: 13. 10. 1960, trvalý pobyt: č. p. 54, 38901 Libějovice
Josef Milota, nar.: 11. 9. 1954, trvalý pobyt: č. p. 4, 33501 Mileč
Josef Moudrý, nar.: 17. 6. 1948, trvalý pobyt: č. p. 18, 38901 Drahonice
Josef Moudrý, nar.: 7. 5. 1973, trvalý pobyt: č. p. 46, 37348 Dříteň
Josef Němejc, nar.: 6. 3. 1967, trvalý pobyt: Modlešovice 32, 38601 Strakonice
Josef Panuška, nar.: 20. 11. 1969, trvalý pobyt: č. p. 14, 34101 Olšany
Josef Pečený, nar.: 4. 6. 1956, trvalý pobyt: č. p. 114, 39822 Ražice
Josef Pechan, nar.: 8. 2. 1955, trvalý pobyt: č. p. 135, 33207 Střížovice
Josef Pechan, nar.: 23. 5. 1974, trvalý pobyt: č. p. 17, 33207 Střížovice
Josef Pilný, nar.: 27. 2. 1938, trvalý pobyt: Rožmitálská 519, 26272 Březnice
Josef Pítra, nar.: 9. 4. 1939, trvalý pobyt: č. p. 1, 38901 Drahonice
Josef Podhorský, nar.: 24. 7. 1951, trvalý pobyt: č. p. 95, 38601 Chrášťovice
Ing. Petr Polák, nar.: 21. 3. 1985, trvalý pobyt: č. p. 272, 37351 Dříteň
Josef Polák, nar.: 29. 6. 1956, trvalý pobyt: Plzeňská 836, 33011 Třemošná
Josef Pravda, nar.: 16. 10. 1972, trvalý pobyt: č. p. 94, 33601 Seč
Josef Prener, nar.: 29. 5. 1957, trvalý pobyt: č. p. 1, 38901 Truskovice
Petrášek Jan, nar.: 22. 11. 1992, trvalý pobyt: Krtely 29, 38411 Malovice
Josef Růžička, nar.: 9. 4. 1946, trvalý pobyt: č. p. 31, 33501 Prádlo
Josef Samohejl, nar.: 7. 4. 1963, trvalý pobyt: č. p. 61, 37501 Dříteň
Josef Soukup, nar.: 16. 3. 1989, trvalý pobyt: č. p. 10, 38411 Malovice
Josef Strnad, nar.: 19. 10. 1942, trvalý pobyt: č. p. 5, 38901 Drahonice
Josef Stulík, nar.: 25. 1. 1948, trvalý pobyt: č. p. 117, 37351 Dříteň
Josef Šilhánek, nar.: 17. 1. 1951, trvalý pobyt: č. p. 27, 33207 Střížovice
Josef Škala, nar.: 10. 4. 1954, trvalý pobyt: č. p. 11, 33204 Chválenice
Josef Šlehofer, nar.: 17. 12. 1974, trvalý pobyt: č. p. 55, 38901 Stožice
Josef Trefný, nar.: 19. 12. 1948, trvalý pobyt: č. p. 19, 34101 Chanovice
Josef Vlasák, nar.: 12. 2. 1984, trvalý pobyt: č. p. 107, 25167 Pyšely
Josef Vlček, nar.: 26. 7. 1961, trvalý pobyt: Prácheňská 253 Strakonice II, 38601 Strakonice
Josef Vokáč, nar.: 25. 8. 1961, trvalý pobyt: Šumavská 173 Přední Ptákovice, 38601 Strakonice
Josefa Klecanová, nar.: 21. 12. 1932, trvalý pobyt: č. p. 24, 34101 Velký Bor
Heregová Valéria, nar.: 5. 9. 1978, trvalý pobyt: Stradonická 99, 26705 Nižbor
JUDr. Jan Kuklík, nar.: 1. 8. 1967, trvalý pobyt: Bohuslavova 2420, 25301 Hostivice
JUDr. Josef Bláha, nar.: 14. 9. 1953, trvalý pobyt: č. p. 222, 33032 Kozolupy
JUDr. Josef Burda, nar.: 2. 8. 1963, trvalý pobyt: Mezi Silnicemi 467/2 Koterov, 32600 Plzeň
JUDr. Martina Tikalová, nar.: 18. 10. 1964, trvalý pobyt: Ostravská 619, 19900 Praha 9
Kamil Hábr, nar.: 30. 4. 1959, trvalý pobyt: Částkova 1071/54 Lobzy, 32600 Plzeň
Kamil Janoch, nar.: 3. 8. 2000, trvalý pobyt: U Sokolovny 556, 33501 Nepomuk
Kamil Pixa, nar.: 8. 9. 1967, trvalý pobyt: P. Bezruče 652 Vodňany II, 38901 Vodňany
Karel Brázda, nar.: 16. 1. 1949, trvalý pobyt: č. p. 56, 38601 Řepice

Karel Fořt, nar.: 14. 3. 1968, trvalý pobyt: č. p. 3, 38735 Doubravice
Karel Hajžman, nar.: 29. 7. 1939, trvalý pobyt: č. p. 88, 33207 Střížovice
Karel Hajžman, nar.: 15. 10. 1965, trvalý pobyt: č. p. 88, 33207 Střížovice
Karel Holý, nar.: 4. 6. 1952, trvalý pobyt: č. p. 54, 38901 Chelčice
Karel Hrubín, nar.: 30. 8. 1977, trvalý pobyt: Voskovcova 987/14 Hlubočepy, 15200 Praha 5
Karel Hrubý, nar.: 20. 3. 1990, trvalý pobyt: č. p. 26, 33401 Řenče
Karel Jedlička, nar.: 28. 7. 1972, trvalý pobyt: č. p. 35, 38735 Doubravice
Karel Machovec, nar.: 28. 8. 1961, trvalý pobyt: č. p. 39, 34101 Velký Bor
Karel Marek, nar.: 4. 10. 1947, trvalý pobyt: č. p. 87, 38601 Rovná
Karel Papírník, nar.: 12. 2. 1947, trvalý pobyt: č. p. 136, 38752 Cehnice
Karel Pechan, nar.: 2. 3. 1957, trvalý pobyt: č. p. 128, 33207 Střížovice
Karel Poláček, nar.: 25. 10. 1960, trvalý pobyt: č. p. 23, 34101 Olšany
Karel Polívka, nar.: 5. 11. 1975, trvalý pobyt: Na Jednotě 338, 33501 Nepomuk
Karel Raška, nar.: 28. 8. 1984, trvalý pobyt: č. p. 62, 34101 Kvášňovice (1984)
Karel Růt, nar.: 14. 5. 1964, trvalý pobyt: č. p. 19, 34101 Slatina
Karel Říha, nar.: 4. 4. 1968, trvalý pobyt: Chlumánky 2, 33204 Vlčtejn
Karel Slavík, nar.: 25. 12. 1949, trvalý pobyt: č. p. 26, 34101 Chanovice
Karel Slivoň, nar.: 3. 2. 1956, trvalý pobyt: č. p. 36, 38752 Cehnice
Karel Soukup, nar.: 19. 2. 1958, trvalý pobyt: Na Ohradě 91 Strakonice II, 38601 Strakonice
Karel Šrámek, nar.: 10. 2. 1971, trvalý pobyt: č. p. 18, 33601 Skašov
Karel Švihla, nar.: 2. 1. 1953, trvalý pobyt: č. p. 8, 33401 Dolní Lukavice
Karel Vobořil, nar.: 18. 4. 1953, trvalý pobyt: Bělohorská 614/15 Severní Předměstí, 30100 Plzeň
Karla Heregová, nar.: 9. 4. 1977, trvalý pobyt: Mlýnská 1066, 38601 Strakonice
Kateřina Kokešová, nar.: 13. 2. 1983, trvalý pobyt: Na Chobotě 315, 37365 Dolní Bukovsko
Kristýna Krejčířová, nar.: 20. 12. 1991, trvalý pobyt: č. p. 21, 58856 Zvolenovice
Květa Hájková, nar.: 14. 4. 1969, trvalý pobyt: č. p. 26, 34101 Chanovice
Květa Lísková, nar.: 17. 6. 1954, trvalý pobyt: č. p. 6, 38901 Krašlovice
Květoslava Kroupová, nar.: 26. 11. 1955, trvalý pobyt: Sídliště 1. máje 1139 Strakonice I, 38601 Strakonice
Květoslava Záluská, nar.: 8. 4. 1945, trvalý pobyt: Povážská 260 Přední Ptákovice, 38601 Strakonice
Květuše Hladíková, nar.: 22. 3. 1953, trvalý pobyt: č. p. 18, 34101 Chanovice
Ladislav Bečvář, nar.: 12. 10. 1940, trvalý pobyt: č. p. 49, 33601 Blovice
Ladislav Bouřil, nar.: 12. 7. 1948, trvalý pobyt: č. p. 38, 33401 Řenče
Ladislav Čejka, nar.: 14. 2. 1962 trvalý pobyt: Vinařického 414/9 Pražské Předměstí, 39701 Písek
Ladislav Funda, nar.: 14. 3. 1955, trvalý pobyt: č. p. 1, 38601 Čejetice
Ladislav Hlaváč, nar.: 27. 5. 1957, trvalý pobyt: Polední 907/49 Lobzy, 31200 Plzeň
Petr Janda, nar.: 17. 6. 1979, trvalý pobyt: Želčany 26, 33204 Chválenice
Ladislav Klingr, nar.: 15. 5. 1953, trvalý pobyt: č. p. 9, 33501 Žinkovy
Ladislav Králík, nar.: 10. 12. 1950, trvalý pobyt: Modlešovice 36, 38601 Strakonice
Ladislav Linhart, nar.: 16. 9. 1957, trvalý pobyt: Nerudova 635 Strakonice I, 38601 Strakonice
Ladislav Matoušek, nar.: 13. 7. 1950, trvalý pobyt: č. p. 7, 33601 Seč
Ladislav Mráz, nar.: 27. 9. 1985, trvalý pobyt: č. p. 9, 33401 Řenče
Ladislav Šafránek, nar.: 23. 11. 1969, trvalý pobyt: Dobrovodská 715/88 České Budějovice 5, 37006 České Budějovice
Ladislav Šafránek, nar.: 15. 1. 1948, trvalý pobyt: nám. Přemysla Otakara II. 2/2, 37001 České Budějovice
Ladislav Šlapák, nar.: 10. 11. 1949, trvalý pobyt: č. p. 48, 38801 Čečelovice
Ladislav Žák, nar.: 5. 4. 1956, trvalý pobyt: č. p. 29, 38601 Čejetice
Ladislava Vodičková, nar.: 17. 8. 1947, trvalý pobyt: Mírová 912 Strakonice I, 38601 Strakonice
Lenka Barvířová, nar.: 25. 12. 1968, trvalý pobyt: č. p. 50, 38719 Němčice
Lenka Kozáková, nar.: 23. 2. 1977, trvalý pobyt: č. p. 69, 38601 Osek
Lenka Petružálková, nar.: 11. 4. 1983, trvalý pobyt: č. p. 73, 33454 Lužany
Lenka Polatová, nar.: 3. 7. 1966, trvalý pobyt: Brněnská 954/13 Severní Předměstí, 32300 Plzeň
Lenka Řehoušková, nar.: 18. 2. 1973, trvalý pobyt: č. p. 12, 34101 Chanovice
Lenka Štěpánová, nar.: 10. 4. 1964, trvalý pobyt: Šumavská 818 Vodňany II, 38901 Vodňany
Libor Koberna, nar.: 12. 10. 1975, trvalý pobyt: č. p. 45, 38901 Libějovice
Libor Štětka, nar.: 26. 6. 1966, trvalý pobyt: Na Hrázi 420 Dražejov, 38601 Strakonice
Libuše Lukešová, nar.: 1. 12. 1959, trvalý pobyt: Čelakovského 1126 Strakonice I, 38601 Strakonice
Libuše Majerová, nar.: 9. 8. 1944, trvalý pobyt: č. p. 113, 33501 Chocenice
Libuše Němcová, nar.: 12. 7. 1953, trvalý pobyt: č. p. 41, 37341 Dasný
Libuše Procházková, nar.: 14. 7. 1957, trvalý pobyt: č. p. 129, 38752 Cehnice
Libuše Smolová, nar.: 1. 1. 1958, trvalý pobyt: č. p. 21, 33401 Řenče
Libuše Šuhová, nar.: 24. 4. 1948, trvalý pobyt: č. p. 200, 33444 Dolní Lukavice
Libuše Vanišová, nar.: 26. 1. 1928, trvalý pobyt: Gutfreundova 868 Zbraslav, 15600 Praha 5
Lidmila Čížková, nar.: 17. 3. 1943, trvalý pobyt: č. p. 8, 38901 Drahonice
Lubomír Lemon, nar.: 17. 4. 1965, trvalý pobyt: Učitelská 1580/17, Kobylisy, 18200 Praha 8

Lubomír Svoboda, nar.: 7. 6. 1974, trvalý pobyt: Lidická 455, 33601 Blovice
Lubomír Šumpela, nar.: 22. 1. 1955, trvalý pobyt: č. p. 52, 38601 Čejetice
Lubor Šebesta, nar.: 2. 1. 1987, trvalý pobyt: U Vlečky 478 Zbůch, 33022 Zbůch
Luboš Božovský, nar.: 31. 8. 1980, trvalý pobyt: č. p. 2, 37501 Dříteň
Luboš Klecan, nar.: 12. 1. 1964, trvalý pobyt: č. p. 24, 34101 Velký Bor
Luboš Zrno, nar.: 14. 1. 1970, trvalý pobyt: č. p. 18, 34101 Velký Bor
Lucie Kohelová, nar.: 18. 9. 1982, trvalý pobyt: Šilhova 657, 38801 Blatná
Lucie Přibová, nar.: 16. 12. 1975, trvalý pobyt: V Jezárkách 745, 38801 Blatná
Luděk Bechník, nar.: 1. 8. 1961, trvalý pobyt: Plovární 193, 33021 Líně
Luděk Hajžman, nar.: 24. 3. 1971, trvalý pobyt: č. p. 6, 33401 Řenče
Luděk Hrabě, nar.: 24. 7. 1974, trvalý pobyt: č. p. 5, 33204 Vlčtejn
Luděk Soukup, nar.: 11. 2. 1964, trvalý pobyt: č. p. 75, 33204 Nezvěstice
Luděk Šubrt, nar.: 9. 10. 1950, trvalý pobyt: Tylova 682, 33441 Dobřany
Ludmila Hronková, nar.: 17. 8. 1953, trvalý pobyt: č. p. 93, 38901 Vodňany
Ludmila Klasová, nar.: 16. 8. 1954, trvalý pobyt: Spojovací 214, 38731 Radomyšl
Ludmila Koutenská, nar.: 20. 5. 1940, trvalý pobyt: č. p. 3, 38752 Cehnice
Ludmila Moudrá, nar.: 25. 10. 1948 trvalý pobyt: č. p. 18, 38901 Drahonice
Ludmila Nováková, nar.: 1. 8. 1954, trvalý pobyt: č. p. 132, 33601 Chocenice
Ludmila Tomanová, nar.: 6. 3. 1959, trvalý pobyt: č. p. 40, 38601 Čejetice
Ludmila Zemanová, nar.: 6. 10. 1939, trvalý pobyt: Republikánská 779/27 Lobzy, 31200 Plzeň
Lukáš Hauer, nar.: 4. 8. 1984, trvalý pobyt: K Nádraží 437/12 Křimice, 32200 Plzeň
Magdaléna Holubová, nar.: 27. 9. 1971, trvalý pobyt: Plzeňská 13, 33501 Nepomuk
Marcel Štér, nar.: 7. 7. 1979, trvalý pobyt: č. p. 24, 38752 Cehnice
Marcela Bělohlávková, nar.: 13. 1. 1947, trvalý pobyt: Štipoklasy 52, 34101 Plánice
Marcela Husáková, nar.: 20.6.1968, trvalý pobyt: Majakovského 1149/28 Bolevec, 32300 Plzeň
Marcela Kochová, nar.: 4. 2. 1945, trvalý pobyt: Korunní 859/18 Vinohrady, 12000 Praha 2
Marcela Raddová, nar.: 12. 1. 1975, trvalý pobyt: č. p. 7, 33401 Řenče
Marcela Scheschyová, nar.: 1. 4. 1976, trvalý pobyt: č. p. 10, 38901 Drahonice
Marcela Šindelářová, nar.: 6. 12. 1952, trvalý pobyt: č. p. 48, 38601 Osek
Marcela Šmrhová, nar.: 11. 11. 1968, trvalý pobyt: č. p. 48, 34101 Svéradice
Margita Ciglerová, nar.: 30. 3. 1982, trvalý pobyt: č. p. 2, 33601 Chocenice
Marie Andrlíková, nar.: 26. 11. 1933, trvalý pobyt: Rodinná 765/1 Lobzy, 31200 Plzeň
Marie Bálková, nar.: 12. 5. 1981, trvalý pobyt: č. p. 84, 38735 Doubravice
Marie Benešová, nar.: 24. 3. 1929, trvalý pobyt: č. p. 25, 37348 Dříteň
Marie Bílková, nar.: 3. 9. 1946, trvalý pobyt: č. p. 19, 38601 Čejetice
Marie Bláhovcová, nar.: 8. 7. 1956, trvalý pobyt: Vinařického 620 Vodňany II, 38901 Vodňany
Marie Bolková, nar.: 5. 11. 1945, trvalý pobyt: H. Malířové 1538/19, 37006 České Budějovice
Marie Borská, nar.: 28. 1. 1949, trvalý pobyt: Hlavatého 620/5 Háje, 14900 Praha 4
Marie Božovská, nar.: 29. 11. 1953, trvalý pobyt: č. p. 114, 37351 Dříteň
Marie Brůžková, nar.: 29. 9. 1944, trvalý pobyt: č. p. 12, 38901 Drahonice
Marie Buriánková, nar.: 27. 11. 1941, trvalý pobyt: Komenského 1057/37 Bolevec, 32300 Plzeň
Marie Dluhošová, nar.: 20. 10. 1959, trvalý pobyt: č. p. 35, 38601 Slaník
Marie Doležalová, nar.: 10. 6. 1948, trvalý pobyt: č. p. 15, 37348 Dříteň
Marie Duchková, nar.: 8. 4. 1945, trvalý pobyt: Školní 1327, 34701 Tachov
Marie Duchková, nar.: 19. 11. 1935, trvalý pobyt: Zelenodolská 54, 33501 Nepomuk
Marie Faktorová, nar.:14.12. 1954, trvalý pobyt: K Háječku 219 Hradiště, 39701 Písek
Fiala Tomáš Ing., nar.: 22. 7. 1978, trvalý pobyt: č.p. 109, 33601 Seč
Marie Fleissigová, nar.: 19. 9. 1963, trvalý pobyt: č. p. 101, 38601 Rovná
Marie Guřanová, nar.: 22. 1. 1950, trvalý pobyt: č. p. 59, 33601 Ždírec
Marie Hejlová , nar.: 15. 1. 1947, trvalý pobyt: č. p. 141, 33601 Zdemyslice
Marie Hokrová, nar.: 6. 2. 1976, trvalý pobyt: č. p. 135, 33544 Kasejovice
Marie Hollmanová, nar.: 29. 3. 1947, trvalý pobyt: Arch. Dubského 977 Strakonice I, 38601 Strakonice
Marie Holoubková, nar.: 21. 6. 1954, trvalý pobyt: Spojovací 209, 38731 Radomyšl
Marie Honalová, nar.: 1. 9. 1948, trvalý pobyt: č. p. 45, 33601 Zdemyslice
Marie Horová, nar.: 27. 1. 1939, trvalý pobyt: Rožmitálská 29 Dvorec, 33503 Nepomuk
Marie Chaloupková, nar.: 18. 9. 1932, trvalý pobyt: č. p. 47, 34101 Kvášňovice
Marie Chounová, nar.: 10. 2. 1948, trvalý pobyt: Plzeňská 12, 33501 Nepomuk
Marie Jiránková, nar.: 14. 4. 1948, trvalý pobyt: Na Vinici II. 434, 33501 Nepomuk
Marie Kalčíková, nar.:26.3.1939, trvalý pobyt: Pekárenská 1061/27, 37004 České Budějovice
Marie Karvanová, nar.: 14. 6. 1952, trvalý pobyt: Maltézské náměstí 79, 38731 Radomyšl
Marie Klasová, nar.: 20. 5. 1946, trvalý pobyt: č. p. 28, 38601 Chrášťovice
Marie Knapová, nar.: 27. 1. 1943, trvalý pobyt: Husova 1037, 33401 Přeštice
Marie Kobernová, nar.: 6. 5. 1951, trvalý pobyt: č. p. 33, 38411 Malovice

Marie Kolářová, nar.: 28. 12. 1948, trvalý pobyt: č. p. 43, 34101 Slatina
Marie Kolesová, nar.: 22. 5. 1975, trvalý pobyt: č. p. 1, 37348 Dříteň
Marie Koubová, nar.: 11. 9. 1956, trvalý pobyt: Modlešovice 49, 38601 Strakonice
Marie Krejčíková, nar.: 28. 1. 1958, trvalý pobyt: Stavbařů 210 Strakonice II, 38601 Strakonice
Marie Kroupová , nar.: 11. 11. 1953, trvalý pobyt: č. p. 31, 33207 Střížovice
Marie Kubičková, nar.: 29. 7. 1948, trvalý pobyt: č. p. 98, 38901 Drahonice
Marie Lebedová, nar.: 15. 2. 1962, trvalý pobyt: Souhrady 122, 38731 Radomyšl
Marie Lešková, nar.: 12. 5. 1967, trvalý pobyt: Kaskova 1124, 34101 Horažďovice
Marie Lískovcová, nar.: 27. 7. 1954, trvalý pobyt: č. p. 64, 38735 Doubravice
Marie Lišková, nar.: 7.2.1952, trvalý pobyt: č. p. 7, 38901 Drahonice
Marie Lorencová, nar.: 14. 2. 1958, trvalý pobyt: U Tří dubů 2333/43, 37010 České Budějovice
Marie Louženská, nar.: 14. 11. 1929, trvalý pobyt: č. p. 10, 38901 Krašlovice
Marie Měsíčková, nar.: 8. 7. 1946, trvalý pobyt: E. Beneše 1559/39 České Budějovice 5, 37006 České Budějovice
Marie Mikešová, nar.: 26. 4. 1964, trvalý pobyt: č. p. 54, 38901 Libějovice
Marie Nová, nar.: 24. 9. 1954, trvalý pobyt: č. p. 21, 38735 Doubravice
Marie Nováková, nar.: 13. 10. 1965, trvalý pobyt: Blatenská 105, 38731 Radomyšl
Marie Pasáková, nar.: 5. 8. 1942, trvalý pobyt: č. p. 39, 39131 Drhovice
Marie Pešková, nar.: 28. 12. 1948, trvalý pobyt: Hlinecká 1558/5 České Budějovice 5, 37006 České Budějovice
Marie Pilná, nar.: 4. 11. 1938, trvalý pobyt: Rožmitálská 519, 26272 Březnice
Marie Polatová, nar.: 29. 10. 1950, trvalý pobyt: Komenského 1146/50 Bolevec, 32300 Plzeň
Marie Roháčková, nar.: 15. 8. 1948, trvalý pobyt: Ellerova 1099 Strakonice I, 38601 Strakonice
Marie Rousová, nar.: 12. 9. 1951, trvalý pobyt: č. p. 2, 33601 Zdemyslice
Marie Sádlová, nar.: 18. 4. 1951, trvalý pobyt: Švermova 177, 39811 Protivín
Marie Soukupová, nar.: 2. 4. 1961, trvalý pobyt: č. p. 107, 38901 Drahonice
Marie Soukupová, nar.: 5. 8. 1943, trvalý pobyt: Šumavská 422, 38711 Katovice
Marie Stejskalová, nar.: 14.11. 1951, trvalý pobyt: č. p. 6, 34101 Svéradice
Marie Stulíková, nar.: 14. 7. 1959, trvalý pobyt: č. p. 60, 34101 Horažďovice
Marie Šampalíková, nar.: 1. 10. 1950, trvalý pobyt: Setecká 414, 33601 Blovice
Marie Šídlová, nar.: 18. 8. 1948, trvalý pobyt: č. p. 11, 38901 Krašlovice
Marie Šimková, nar.: 29. 4. 1943, trvalý pobyt: č. p. 26, 33204 Vlčtejn
Marie Škalová, nar.: 7. 7. 1953, trvalý pobyt: č. p. 122, 33207 Střížovice
Marie Štěpáníková, nar.: 15. 12. 1962, trvalý pobyt: č. p. 2, 34101 Olšany
Marie Štiková, nar.: 28. 10. 1946, trvalý pobyt: č. p. 220, 33204 Nezvěstice
Marie Švihlová, nar.: 13. 11. 1953, trvalý pobyt: č. p. 8, 33401 Dolní Lukavice
Marie Tomanová, nar.: 6. 11. 1948, trvalý pobyt: č. p. 72, 38901 Drahonice
Marie Týrová, nar.: 3. 3. 1940, trvalý pobyt: Stavovská 866/5 Hostivař, 10200 Praha 10
Marie Urbanová, nar.: 12. 10. 1958, trvalý pobyt: č. p. 158, 38752 Cehnice
Marie Velková, nar.: 16. 4. 1943, trvalý pobyt: č. p. 66, 37401 Ločenice
Marie Vlková, nar.: 31. 5. 1955, trvalý pobyt: č. p. 2, 38901 Krašlovice
Marie Vlková, nar.: 7. 5. 1945, trvalý pobyt: č. p. 46, 38601 Čejetice
Marie Vodáková, nar.: 15. 1. 1950, trvalý pobyt: č. p. 56, 38601 Chrášťovice
Marie Vodáková, nar.: 7. 1. 1975, trvalý pobyt: Do Růťáku 108, 38731 Radomyšl
Marie Vorlová, nar.: 9. 6. 1946, trvalý pobyt: č. p. 18, 33401 Horní Lukavice
Marie Zykmundová, nar.: 10. 8. 1953, trvalý pobyt: Uhelná 187/5 Východní Předměstí, 30100 Plzeň
Marta Kunová, nar.: 19. 8. 1945, trvalý pobyt: Čižická 242 Štěnovice, 33209 Štěnovice
Marta Mošovská, nar.: 23. 3. 1974, trvalý pobyt: č. p. 17, 39701 Kestřany
Marta Nosková, nar.: 1. 10. 1957, trvalý pobyt: Stavební 196, 33842 Hrádek
Marta Píbrová, nar.: 13. 1. 1962, trvalý pobyt: V Lukách 538 Sušice II, 34201 Sušice
Marta Pítrová, nar.: 5. 5. 1946, trvalý pobyt: č. p. 10, 38901 Drahonice
Martin Havelka, nar.: 14. 6. 1980, trvalý pobyt: Topolová 812 Prachatice II, 38301 Prachatice
Martin Holeček, nar.: 21. 8. 1971, trvalý pobyt: č. p. 7, 38901 Stožice
Martin Chaloupka, nar.: 14. 5. 1972, trvalý pobyt: č. p. 31, 34101 Slatina
Martin Lojík, nar.: 16. 3. 1988, trvalý pobyt: tř. 5. května 141, 37382 Včelná
Martin Nový, nar.: 8. 8. 1979, trvalý pobyt: č. p. 21, 38735 Doubravice
Martin Pašek, nar.: 25. 5. 1972, trvalý pobyt: Nad Koupalištěm 503 Senec, 33008 Zruč-Senec
Martin Toman, nar.: 28. 2. 1980, trvalý pobyt: č. p. 2, 38901 Čejetice
Martina Kundrátová, nar.: 14. 5. 1972, trvalý pobyt: Horní 367, 37363 Ševětín
Martina Tymkivová, nar.: 6. 4. 1969, trvalý pobyt: Benátská 589, 33003 Chrást
Melanie Doubková, nar.: 17. 4. 1949, trvalý pobyt: Gerská 1253/46 Bolevec, 32300 Plzeň
MgA. Rudolf Samohejl, nar.: 26. 6. 1987, trvalý pobyt: Tovární 1264/6, 17000 Praha 7
Mgr. Alice Janečková, nar.: 15. 2. 1977, trvalý pobyt: č. p. 3, 54401 Vítězná
Mgr. Dagmar Horská, nar.: 7. 9. 1961, trvalý pobyt: č. p. 17, 33601 Zdemyslice
Mgr. Eva Krechová, nar.: 30. 11. 1963, trvalý pobyt: č. p. 60, 34101 Slatina

Mgr. Hana Koptová, nar.: 12. 3. 1955, trvalý pobyt: č. p. 22, 38601 Chrášťovice
Mgr. Iva Jandová, nar.: 12. 8. 1966, trvalý pobyt: č. p. 2, 33601 Blovice
Mgr. Jana Bojanovská, nar.: 1. 3. 1954, trvalý pobyt: Mendelova 737/1 Háje, 14900 Praha 4
Mgr. Jana Renčová, nar.: 9. 5. 1970, trvalý pobyt: č. p. 65, 34101 Slatina
Mgr. Jana Týrová, nar.: 12. 7. 1963, trvalý pobyt: Kahovská 1705/4 Chodov, 14900 Praha 4
Mgr. Jarmila Pastejříková, nar.: 20. 1. 1949, trvalý pobyt: č. p. 35, 34101 Slatina
Mgr. Jaroslav Hrubý, nar.: 27. 11. 1944, trvalý pobyt: č. p. 21, 33207 Střížovice
Mgr. Josef Holeček, nar.: 5. 8. 1951, trvalý pobyt: Roháčova 287/31 Budějovické Předměstí, 39701 Písek
Mgr. Josef Štěrba, nar.: 5. 4. 1963, trvalý pobyt: Blatenská 316, 34101 Horažďovice
Mgr. Ladislav Vovesný, nar.: 16. 1. 1962, trvalý pobyt: Vinařického 691 Vodňany II, 38901 Vodňany
Mgr. Lenka Blabolová, nar.: 30. 3. 1985, trvalý pobyt: Litohlavská 834 Plzeňské Předměstí, 33701 Rokycany
Mgr. Libuše Matějková, nar.: 18. 12. 1950, trvalý pobyt: Mánesova 512 Týnské Předměstí, 34401 Domažlice
Mgr. Marcela Zájedová, nar.: 18. 9. 1975, trvalý pobyt: č. p. 21, 38601 Jinín
Mgr. Marie Kotlíková, nar.: 20. 6. 1980, trvalý pobyt: č. p. 44, 38601 Slaník
Mgr. Marta Kočalková, nar.: 14. 2. 1958, trvalý pobyt: Mezi Silnicemi 467/2 Koterov, 32600 Plzeň
Mgr. Michaela Rejchlíková, nar.: 26. 2. 1968, trvalý pobyt: Václavská 1014 Chrudim II, 53701 Chrudim
Mgr.Bc. Milan Mikeš, nar.: 26. 4. 1971, trvalý pobyt: Školní 94, 37324 Římov
Mgr. Petr Škoda, nar.: 24. 12. 1982, trvalý pobyt: Ke Kapličce 469, 25241 Dolní Břežany
Mgr. Petra Mrázová, nar.: 19. 5. 1975, trvalý pobyt: Na Návsi 36, 38706 Malenice
Mgr. Šárka Vaníková, nar.: 19. 3. 1980, trvalý pobyt: č. p. 99, 33601 Seč
Mgr. Václav Vondrovský, nar.: 9. 2. 1989, trvalý pobyt: č. p. 32, 38773 Pivkovice
Mgr. Věra Jíšová, nar.: 23. 12. 1956, trvalý pobyt: č. p. 30, 34101 Velký Bor
Mgr. Veronika Holšanová, nar.: 8. 8. 1946, trvalý pobyt: J. Opletala 901/21,37005 České Budějovice
Mgr. Vladimíra Netušilová, nar.: 14. 4. 1960, trvalý pobyt: č. p. 111, 38601 Radošovice
Mgr. Zdeněk Honz, nar.: 21. 2. 1953, trvalý pobyt: Raušarovy sady 326, 33601 Blovice
Michael Hubka, nar.: 13. 1. 1973, trvalý pobyt: Francouzská třída 1911/45 Východní Předměstí, 32600 Plzeň
Michaela Šmídová, nar.: 10. 8. 1982, trvalý pobyt: č.p. 16, 38901 Chelčice
Michal Běle, nar.: 6. 10. 1992, trvalý pobyt: č.p. 7, 38734 Záboří
Michal Doležal, nar.: 26. 2. 1979, trvalý pobyt: č. p. 33, 37348 Dříteň
Michal Faktor, nar.: 1. 4. 1977, trvalý pobyt: č. p. 8, 37348 Dříteň
Milada Hozmanová, nar.: 9. 10. 1958, trvalý pobyt: č. p. 4, 33601 Blovice
Milada Lešáková, nar.: 1. 1. 1939, trvalý pobyt: Děčínská 307, 47107 Žandov
Milada Vyletová, nar.: 21. 10. 1944, trvalý pobyt: 5. května 679, 33601 Blovice
Milada Vyžralová, nar.: 5. 2. 1952, trvalý pobyt: č. p. 33, 38801 Čečelovice
Milan Benda, nar.: 17. 12. 1955, trvalý pobyt: č.p. 10, 33204 Netunice
Milan Havel, nar.: 11. 1. 1951, trvalý pobyt: č. p. 153, 33601 Zdemyslice
Milan Hradil, nar.: 13. 4. 1973, trvalý pobyt: Zámek 38 Vimperk II, 38501 Vimperk
Milan Hronek , nar.: 7. 7. 1955, trvalý pobyt: č. p. 93, 38901 Vodňany
Milan Kapusta, nar.: 29. 4. 1961, trvalý pobyt: Bavorovská 362 Vodňany II, 38901 Vodňany
Milan Kříště, nar.: 9. 2. 1969, trvalý pobyt: Husovo náměstí 18, 38711 Katovice
Milan Mašek, nar.: 22. 8. 1970, trvalý pobyt: č. p. 8, 38901 Libějovice
Milan Müller, nar.: 29. 5. 1956 trvalý pobyt: č. p. 59, 38411 Malovice
Milan Panuška, nar.: 28. 3. 1975, trvalý pobyt: Blachutova 929/1 Čakovice, 19600 Praha 9
Milan Potužník, nar.: 30. 12. 1972, trvalý pobyt: č. p. 28, 38716 Strašice
Milan Rába, nar.: 5. 4. 1985, trvalý pobyt: Panská 108, 38773 Bavorov
Milan Řehoř, nar.: 13. 4. 1977, trvalý pobyt: č. p. 13, 38752 Cehnice
Milan Sejček, nar.: 19. 5. 1956, trvalý pobyt: Beethovenova 3895/13, 43001 Chomutov
Milan Skala, nar.: 27. 3. 1967, trvalý pobyt: Na Kaplance 573, 33501 Nepomuk
Milan Stejskal, nar.: 29. 3. 1960, trvalý pobyt: č. p. 54, 38801 Čečelovice
Milan Šmrha, nar.: 4. 1. 1968, trvalý pobyt: č. p. 48, 34101 Svéradice
Milan Šrámek, nar.: 13. 7. 1972, trvalý pobyt: č. p. 22, 33601 Chocenice
Milan Topinka, nar.: 6. 1. 1953, trvalý pobyt: č. p. 36, 34101 Olšany
Milan Tůma, nar.: 18. 8. 1956, trvalý pobyt: č. p. 94, 38901 Chelčice
Milan Valeš, nar.: 4. 10. 1984, trvalý pobyt: Na Vinici III. 449, 33501 Nepomuk
Milena Boudová, nar.: 26. 3. 1962, trvalý pobyt: Skalní 156 Dražejov, 38601 Strakonice
Milena Jíchová, nar.: 19. 8. 1959, trvalý pobyt: Dr. M. Horákové 2225 Budějovické Předměstí, 39701 Písek
Milena Korandová, nar.: 23. 7. 1962, trvalý pobyt: č. p. 30, 38411 Malovice
Milena Levorová, nar.: 15. 12. 1963, trvalý pobyt: Střížov 215, 33401 Přeštice
Milena Marousková, nar.: 25. 1. 1970, trvalý pobyt: č. p. 23, 38601 Chrášťovice
Miloslav Bechník, nar.: 1. 8. 1961, trvalý pobyt: č. p. 83, 33401 Dolce
Miloslav Brabec, nar.: 10. 2. 1954, trvalý pobyt: č. p. 58, 38601 Přešťovice
Miloslav Cafourek, nar.: 3. 7. 1952, trvalý pobyt: č. p. 130, 33207 Střížovice
Miloslav Fiala, nar.: 20. 1. 1955, trvalý pobyt: č. p. 8, 33501 Žinkovy

Miloslav Hrubý, nar.: 14. 2. 1961, trvalý pobyt: Raušarovy sady 503, 33601 Blovice
Miloslav Jeřábek, nar.: 31. 5. 1941, trvalý pobyt: č. p. 53, 37351 Dříteň
Miloslav Král, nar.: 18. 9. 1954, trvalý pobyt: č. p. 50, 38601 Slaník
Miloslav Panský, nar.: 13. 11. 1959, trvalý pobyt: č. p. 55, 34101 Myslív
Miloslav Procházka, nar.: 20. 11. 1974, trvalý pobyt: č. p. 20, 33204 Chválenice
Miloslav Soukup, nar.: 19. 6. 1955, trvalý pobyt: č. p. 15, 34101 Slatina
Miloslav Strolený, nar.: 1. 6. 1961, trvalý pobyt: č. p. 31, 34101 Kvášňovice
Miloslav Šíma, nar.: 10. 6. 1963, trvalý pobyt: Osvobození 995 Sušice II, 34201 Sušice
Miloslav Trhlík, nar.: 24. 7. 1964, trvalý pobyt: č. p. 61, 33551 Měcholupy
Miloslav Žák, nar.: 27. 5. 1958, trvalý pobyt: Spojařů 1250 Strakonice I, 38601 Strakonice
Miloslava Bézayová, nar.: 12. 10. 1929, trvalý pobyt: Milady Horákové 1100/4 Nový Hradec Králové, 50006 Hradec Králové
Miloslava Červená, nar.: 4. 8. 1971, trvalý pobyt: č. p. 11, 34101 Horažďovice
Miloslava Dvořáková, nar.: 23. 8. 1952, trvalý pobyt: č. p. 41, 33401 Řenče
Miloslava Chladová, nar.: 1. 5. 1948, trvalý pobyt: U Jam 1390/19 Bolevec, 32300 Plzeň
Miloslava Korešová , nar.: 18. 8. 1956, trvalý pobyt: Tírenská 427, 38773 Bavorov
Miloslava Loudová, nar.: 28. 5. 1959, trvalý pobyt: č. p. 64, 33401 Řenče
Nádraský Miroslav, nar.: 18. 6. 1969, trvalý pobyt: Brněnská 1496, 35601 Sokolov
Miloslava Reitmajerová, nar.: 1. 10. 1950, trvalý pobyt: č. p. 12, 38801 Čečelovice
Miloslava Šestáková , nar.: 14. 12. 1941, trvalý pobyt: č. p. 33, 33401 Dolní Lukavice
Miloš Vimr, nar.: 27. 7. 1965, trvalý pobyt: č. p. 12, 33204 Chválenice
Miluše Hrubá, nar.: 11. 9. 1964, trvalý pobyt: č. p. 120, 33207 Střížovice
Miluše Kejmarová, nar.: 30. 5. 1950, trvalý pobyt: Terezie Brzkové 765/56 Skvrňany, 31800 Plzeň
Miluška Hrabčíková, nar.: 24. 8. 1925, trvalý pobyt: Češkova 1249 Zelené Předměstí, 53002 Pardubice
Miluška Petránová, nar.: 3. 3. 1948, trvalý pobyt: Koněvova 2616/240, 13000 Praha 3
Miroslav Balvín, nar.: 29. 4. 1971, trvalý pobyt: Osek 13, 33401 Řenče
Miroslav Boubín, nar.: 11. 7. 1980, trvalý pobyt: K Drkolnovu 645 Příbram VI-Březové Hory, 26101 Příbram
Miroslav Čížek, nar.: 12. 8. 1935, trvalý pobyt: č. p. 8, 38901 Drahonice
Miroslav Daniel, nar.: 25. 7. 1955, trvalý pobyt: č. p. 83, 38901 Vodňany
Miroslav Froněk, nar.: 20. 4. 1964, trvalý pobyt: Skupova 401/31 Doudlevce, 30100 Plzeň
Miroslav Hájíček, nar.: 26. 11. 1953, trvalý pobyt: M. Krásové 486, 39811 Protivín
Miroslav Jára, nar.: 15. 7. 1965, trvalý pobyt: č. p. 100, 34101 Velký Bor
Miroslav Kašpar, nar.: 14. 9. 1949, trvalý pobyt: Vojanova 748/25 Skvrňany, 31800 Plzeň
Miroslav Kovařík, nar.: 29. 11. 1946, trvalý pobyt: č. p. 105, 37351 Dříteň
Miroslav Kroupa, nar.: 19. 5. 1970, trvalý pobyt: Nádražní 436/24 Východní Předměstí, 30100 Plzeň
Miroslav Kůs, nar.: 14. 12. 1979, trvalý pobyt: Kotíkovská 1248/61 Severní Předměstí, 32300 Plzeň
Miroslav Lebeda, nar.: 7. 10. 1956, trvalý pobyt: Souhrady 122, 38731 Radomyšl
Miroslav Lojík, nar.: 27. 8. 1956, trvalý pobyt: Modlešovice 51, 38601 Strakonice
Miroslav Lukeš, nar.: 22. 6. 1959, trvalý pobyt: Čelakovského 1126 Strakonice I, 38601 Strakonice
Miroslav Mareš, nar.: 8. 6. 1970, trvalý pobyt: č. p. 12, 38901 Vodňany
Miroslav Mencl, nar.: 31. 1. 1958, trvalý pobyt: č. p. 40, 33204 Vlčtejn
Miroslav Pícka, nar.: 19. 6. 1967, trvalý pobyt: č. p. 13, 34101 Olšany
Miroslav Přibáň, nar.: 14. 2. 1963, trvalý pobyt: č. p. 30, 33401 Řenče
Miroslav Přibyl, nar.: 28. 9. 1953, trvalý pobyt: č. p. 1, 38226 Černá v Pošumaví
Miroslav Staněk, nar.: 22. 10. 1948, trvalý pobyt: č. p. 43, 33501 Kozlovice
Miroslav Šafanda, nar.: 27. 10. 1975, trvalý pobyt: č. p. 101, 34101 Chanovice
Miroslav Šafránek, nar.: 3. 9. 1973, trvalý pobyt: nám. Přemysla Otakara II. 2/2 ČB 1, 37001 České Budějovice
Miroslav Šíma, nar.: 7. 7. 1969, trvalý pobyt: č. p. 43, 39701 Vrcovice
Miroslav Šmíd, nar.: 24. 3. 1966, trvalý pobyt: č. p. 54, 39701 Dobev
Miroslav Štěch, nar.: 10. 2. 1982, trvalý pobyt: č. p. 190, 33201 Tymákov
Miroslav Uhlík, nar.: 18. 6. 1960, trvalý pobyt: Modlešovice, 38601 Strakonice
Miroslav Vágner, nar.: 29. 11. 1966, trvalý pobyt: Svazu bojovníků za svobodu 310, 33701 Rokycany
Miroslav Valenta, nar.: 30. 9. 1964, trvalý pobyt: Mladějovice 25, 38601 Čejetice
Miroslav Větrovec, nar.: 3. 9. 1954, trvalý pobyt: Mánesova 1207/34, 350 02 Cheb
Miroslava Kličková, nar.: 24. 8. 1973, trvalý pobyt: č. p. 118, 33601 Zdemyslice
Miroslava Páníková, nar.: 6. 2. 1961, trvalý pobyt: č. p. 45, 38601 Strakonice
Miroslava Růžičková, nar.: 19. 6. 1979, trvalý pobyt: č. p. 65, 34101 Myslív
Miroslava Týrová, nar.: 14. 2. 1973, trvalý pobyt: Kotíkovská 1251/67, Severní Předměstí, 32300 Plzeň
Miroslava Vlčnovská, nar.: 20. 10. 1976, trvalý pobyt: č. p. 10, 33601 Blovice
Miroslava Vlková, nar.: 26. 4. 1971, trvalý pobyt: č. p. 17, 38901 Truskovice
MUDr. Helena Jarošová, nar.: 16. 7. 1937, trvalý pobyt: 17. listopadu 1706 Budějovické Předměstí, 39701 Písek
MUDr. Jaroslava Poustková, nar.: 7. 5. 1958, trvalý pobyt: Bulharská 740/5, 36001 Karlovy Vary
MUDr. Marie Straková, nar.: 19. 12. 1948, trvalý pobyt: č. p. 52, 33401 Přeštice

MUDr. Michaela Tichá, nar.: 18. 10. 1965, trvalý pobyt: Chodská 1696/6 Vinohrady, 12000 Praha 2
MUDr. Miloslava Komrsková, nar.: 3. 1. 1946, trvalý pobyt: nábřeží 1. máje 1848 Budějovické Předměstí, 39701 Písek
MUDr. Miroslav Polívka, nar.: 11. 3. 1958, trvalý pobyt: Janovská 497, 33843 Mirošov
MUDr. Vladimír Čechura, nar.:30.8. 1964, trvalý pobyt: Jakuba Jana Ryby 671/22 Bolevec, 32300 Plzeň
MVDr. Marcela Rybárová, nar.: 16. 8. 1961, trvalý pobyt: Hlávkova 46, 33401 Přeštice
MVDr. Monika Janečková, nar.: 15. 2. 1977, trvalý pobyt: č. p. 44, 54941 Červený Kostelec
MVDr. Petr Kaskoun, nar.: 2. 10. 1948, trvalý pobyt: B. Němcové 254/12 ČB 7, 37001 České Budějovice
MVDr. Václav Špeta, nar.: 8. 7. 1953, trvalý pobyt: Na Tržišti 811, 38801 Blatná
Naděžda Štrérová, nar.: 9. 6. 1962, trvalý pobyt: Tymákovská 196 Sedlec, 33202 Starý Plzenec
Oldřich Hilšer, nar.: 2. 7. 1974, trvalý pobyt: č. p. 32, 38901 Drahonice
Oldřich Koch, nar.: 12. 9. 1953, trvalý pobyt: č. p. 263, 34142 Kolinec
Patrik Dub, nar.: 18. 8. 1993, trvalý pobyt: Na Hrázi 244 Dražejov, 38601 Strakonice
Pavel Baroch, nar.: 3. 2. 1956, trvalý pobyt: č. p. 59, 33501 Kozlovice
Pavel Brejcha, nar.: 25. 11. 1959, trvalý pobyt: č. p. 40, 33401 Řenče
Pavel Cízl, nar.: 12. 8. 1953, trvalý pobyt: Školní 179 Plasy, 33101 Plasy
Pavel Dušek, nar.: 4. 2. 1979, trvalý pobyt: č. p. 19, 37348 Dříteň
Pavel Fajnor, nar.: 21. 6. 1957, trvalý pobyt: Slunečná 347 Dražejov, 38601 Strakonice
Pavel Faměra, nar.: 13. 8. 1947, trvalý pobyt: Sídliště Lučina 465, 348 13 Chodová Planá
Pavel Hajžman, nar.: 18. 3. 1971, trvalý pobyt: č. p. 88, 33207 Střížovice
Pavel Havlíček, nar.: 15. 6. 1969, trvalý pobyt: č. p. 42, 33444 Dolní Lukavice
Pavel Holub, nar.: 30. 3. 1968, trvalý pobyt: č. p. 70, 38411 Malovice
Pavel Hrabě, nar.: 23. 3. 1947, trvalý pobyt: Daňkova 3332/3 Modřany, 14300 Praha 4
Pavel Jaroš, nar.: 27. 11. 1962, trvalý pobyt: Pod Lesem 818, 39811 Protivín
Pavel Kovařík, nar.:15.1. 1965, trvalý pobyt: č. p. 17, 26231 Vrančice
Pavel Kubele, nar.: 15. 7. 1969, trvalý pobyt: U Studánky 468 Přední Ptákovice, 38601 Strakonice
Pavel Kvídera, nar.: 22. 5. 1993, trvalý pobyt: č. p. 2, 33401 Dolní Lukavice
Pavel Malý, nar.: 28. 6. 1967, trvalý pobyt: č. p. 94, 34201 Nezamyslice
Pavel Maroušek, nar.: 1. 3. 1968, trvalý pobyt: č. p. 23, 38601 Chrášťovice
Pavel Martínek, nar.: 22. 6. 1967, trvalý pobyt: Nad Botičem 749/23, 10200 Praha 10
Pavel Petrovec, nar.: 29. 10. 1948, trvalý pobyt: č. p. 20, 38735 Doubravice
Pavel Pojžárek, nar.: 30. 5. 1974, trvalý pobyt: č. p. 48, 34022 Nýrsko
Pavel Polanka MBA, nar.: 3. 4. 1973, trvalý pobyt: č. p. 60, 38601 Sousedovice
Pavel Růžička, nar.: 17. 9. 1974, trvalý pobyt: č. p. 56, 38411 Malovice
Pavel Říha, nar.: 17. 6. 1957, trvalý pobyt: č. p. 180, 37302 Všemyslice
Pavel Slavata, nar.: 1. 2. 1966, trvalý pobyt: Obchodní 675, 41108 Štětí
Pavel Srb, nar.: 15. 11. 1966, trvalý pobyt: č. p. 36, 38735 Doubravice
Pavel Strnad, nar.: 7. 6. 1971, trvalý pobyt: č. p. 115, 38901 Drahonice
Pavel Šula, nar.: 1. 2. 1952, trvalý pobyt: č. p. 24, 38601 Strakonice
Pavel Vacikar, nar.: 9. 8. 1977, trvalý pobyt: Dlouhé role 574, 37382 Včelná
Pavla Divišová, nar.: 21. 6. 1981, trvalý pobyt: č. p. 17, 38601 Radomyšl
Pavla Hatová, nar.: 13. 3. 1932, trvalý pobyt: č. p. 50, 34101 Velký Bor
Pavla Kališová, nar.: 17. 6. 1967, trvalý pobyt: č. p. 38, 38601 Slaník
Pavla Keslová, nar.: 2. 5. 1959, trvalý pobyt: č. p. 108, 33551 Měcholupy
Pavla Popelková, nar.: 1. 2. 1968, trvalý pobyt: třída Přátelství 1972 Budějovické Předměstí, 39701 Písek
Pavla Rachačová, nar.: 19. 4. 1953, trvalý pobyt: č. p. 10, 39811 Protivín
Pavla Voříšková, nar.: 30. 3. 1961, trvalý pobyt: č. p. 30, 33204 Chválenice
Pavlína Budková, nar.: 8. 11. 1973, trvalý pobyt: Palackého 1114, 33401 Přeštice
Pavlína Wolfová, nar.: 28. 1. 1967, trvalý pobyt: č. p. 24, 34101 Kvášňovice
Petr Bár, nar.: 9. 11. 1967, trvalý pobyt: Bavorovská 605 Vodňany II, 38901 Vodňany
Petr Bašta, nar.: 24. 9. 1976, trvalý pobyt: č. p. 21, 38734 Záboří
Petr Bokr, nar.: 16. 12. 1983, trvalý pobyt: č. p. 3, 34101 Olšany
Petr Brejcha, nar.: 11. 1. 1983, trvalý pobyt: Hradišťský Újezd 13, 33601 Blovice
Petr Brůžek, nar.: 6. 7. 1970, trvalý pobyt: Albrechtice 33, 38901 Drahonice
Petr Diviš, nar.: 11. 7. 1967, trvalý pobyt: č. p. 66, 33501 Žinkovy
Petr Havránek, nar.: 23. 3. 1962, trvalý pobyt: Klicperova 581/7 Smíchov, 15000 Praha 5
Petr Hrubý, nar.: 3. 9. 1978, trvalý pobyt: č. p. 27, 33401 Dolní Lukavice
Petr Klečka, nar.: 8. 4. 1973, trvalý pobyt: Mayerova 1064, 34101 Horažďovice
Petr Korbel, nar.: 29. 6. 1975, trvalý pobyt: č. p. 15, 33551 Měcholupy
Petr Kuták, nar.: 29. 8. 1980, trvalý pobyt: č. p. 29, 33501 Kramolín
Petr Mayer, nar.: 20. 2. 1987, trvalý pobyt: č. p. 37, 34101 Chanovice
Petr Němec, nar.: 2. 5. 1978, trvalý pobyt: č. p. 41, 34101 Svéradice
Petr Pitule, nar.: 5. 12. 1969, trvalý pobyt: č. p. 15, 34101 Chanovice
Petr Popule, nar.: 3. 10. 1943, trvalý pobyt: Na Vinici I. 420, 33501 Nepomuk

Petr Prášek, nar.: 25. 3. 1967, trvalý pobyt: Heritesova 81 Vodňany I, 38901 Vodňany
Petr Přib, nar.: 8. 1. 1949, trvalý pobyt: Rybářská 794/13 Stará Role, 36017 Karlovy Vary
Petr Samec, nar.: 1. 9. 1966, trvalý pobyt: č. p. 27, 38601 Radošovice
Petr Toman, nar.: 11. 5. 1983, trvalý pobyt: č. p. 40, 38601 Čejetice
Petr Vakeš, nar.: 18. 12. 1965, trvalý pobyt: Lindauerova 144/18 Východní Předměstí, 30100 Plzeň
Petr Valenta, nar.: 21. 5. 1979, trvalý pobyt: č. p. 9, 38773 Budyně
Petr Zdeněk, nar.: 19. 11. 1967, trvalý pobyt: Pod Vranovou 318, 33001 Kyšice
Petr Zikmund, nar.: 25. 9. 1973, trvalý pobyt: č. p. 80, 33601 Zdemyslice
Petra Honalová, nar.: 17. 8. 1986, trvalý pobyt: č. p. 45, 33601 Zdemyslice
Petra Jánská, nar.: 7. 7. 1971, trvalý pobyt: Palackého 1115, 33401 Přeštice
Petra Kutzendörferová, nar.: 18. 6. 1982, trvalý pobyt: č. p. 153, 33501 Jarov
Petra Louženská, nar.: 25. 9. 1972, trvalý pobyt: č. p. 35, 38901 Drahonice
Petra Němečková, nar.: 22. 3. 1974, trvalý pobyt: č. p. 55, 33501 Kramolín
Petra Řezníková, nar.: 30. 10. 1971, trvalý pobyt: Dukelská 482 Strakonice II, 38601 Strakonice
PharmDr. Ladislava Hoštičková, nar.: 5. 2. 1962, trvalý pobyt: Pod Kuřidlem 399 Dražejov, 38601 Strakonice
PhDr. Anežka Baďurová, nar.: 23. 1. 1942, trvalý pobyt: Mimoňská 639/12, 19000 Praha 9
Prof. RNDr. Pavel Pech CSc., nar.: 10. 3. 1951, trvalý pobyt: Šeříková 1123/4 ČB 6, 37008 České Budějovice
Radek Caban, nar.: 10. 2. 1971, trvalý pobyt: Jiráskova 708, 34101 Horažďovice
Radek Lahodný, nar.: 28. 9. 1973, trvalý pobyt: č. p. 33, 38772 Libějovice
Radek Nohovec, nar.: 6. 11. 1976, trvalý pobyt: č. p. 258, 33204 Losiná
Radek Pavelka, nar.: 26. 5. 1972, trvalý pobyt: č. p. 77, 38601 Rovná
Radek Sedlák, nar.: 28. 5. 1970, trvalý pobyt: č. p. 209, 37351 Dříteň
Radek Tomšovic, nar.: 1. 12. 1977, trvalý pobyt: č.p. 26, 38601 Slaník
Radka Růžičková, nar.: 25. 12. 1975, trvalý pobyt: Modlešovice 52, 38601 Strakonice
Radka Říhová, nar.: 27. 7. 1975, trvalý pobyt: č. p. 15, 39701 Předotice
Radka Valešová, nar.: 3. 5. 1967, trvalý pobyt: č. p. 207, 34101 Pačejov
Radomil Fink, nar.: 10. 6. 1963, trvalý pobyt: Sousedská 846/5 Lobzy, 31200 Plzeň
Renata Kutáková , nar.: 11. 9. 1983, trvalý pobyt: č. p. 29, 33501 Kramolín
Renata Zábranová, nar.: 24. 2. 1964, trvalý pobyt: č. p. 24, 33207 Střížovice
Richard Skolka, nar.: 9. 2. 1967, trvalý pobyt: Luďka Pika 465/5, Doudlevce, 30100 Plzeň
Richard Škala, nar.: 10. 8. 1972, trvalý pobyt: č. p. 31, 33204 Chválenice
RNDr. Josef Tykal, nar.: 5. 12. 1946, trvalý pobyt: č. p. 37, 33501 Prádlo
Robert Kroupa, nar.: 16. 2. 1955, trvalý pobyt: č. p. 131, 38752 Cehnice
Roman Bartůněk, nar.: 3. 3. 1977, trvalý pobyt: Šumavská 253 Přední Ptákovice, 38601 Strakonice
Roman Hataj, nar.: 30. 10. 1969, trvalý pobyt: Plzeňská 94 Zbůch, 33022 Zbůch
Roman Lipšan, nar.: 26. 3. 1983, trvalý pobyt: Krále Jiřího z Poděbrad 848 Strakonice I, 38601 Strakonice
Roman Machovec, nar.: 2. 8. 1965, trvalý pobyt: č. p. 67, 34101 Slatina
Roman Němec, nar.: 24. 5. 1974, trvalý pobyt: Na Radosti 553, 33601 Blovice
Roman Němeček, nar.: 30. 3. 1970, trvalý pobyt: Modlešovice. 29, 38601 Strakonice
Roman Prokopius, nar.: 22. 10. 1966, trvalý pobyt: č. p. 88, 38735 Doubravice
Roman Purger, nar.: 18. 3. 1970, trvalý pobyt: Jihovýchodní IV 837/30, 14100 Praha 4
Roman Velíšek, nar.: 15. 5. 1975, trvalý pobyt: č. p. 11, 38601 Čejetice
Roman Vodák, nar.: 23. 2. 1978, trvalý pobyt: č. p. 55, 38601 Chrášťovice
Romana Csicselyová, nar.: 10. 2. 1970, trvalý pobyt: Petra Bezruče 211, 37344 Zliv
Romana Ježková, nar.: 13. 11. 1975, trvalý pobyt: Lidická tř. 2156/108a ČB 7, 37001 České Budějovice
Romana Šílená, nar.: 18. 1. 1965, trvalý pobyt: č. p. 157, 37351 Dříteň
Romana Šneberková, nar.: 9. 11. 1974, trvalý pobyt: Družstevní 755, 33601 Blovice
Rudolf Mráz, nar.: 4. 4. 1961, trvalý pobyt: č. p. 26, 38601 Štěkeň
Rudolf Sosna, nar.: 12. 1. 1956, trvalý pobyt: č. p. 32, 38601 Slaník
Růžena Kubešová, nar.: 20. 5. 1936, trvalý pobyt: č. p. 15, 38801 Kadov
Růžena Pekárková, nar.: 5. 5. 1960, trvalý pobyt: č. p. 14, 37501 Dříteň
Růžena Šindelářová, nar.: 18. 5. 1948, trvalý pobyt: č. p. 187, 33554 Žinkovy
Růžena Šitnerová, nar.: 2. 3. 1943, trvalý pobyt: č. p. 29, 38241 Dolní Dvořiště
Růžena Škardová, nar.: 9. 3. 1941, trvalý pobyt: 17. listopadu 1379/6, 35002 Cheb
Růžena Turýnková, nar.: 27. 8. 1943, trvalý pobyt: Česká 667 Prachatice II, 38301 Prachatice
Silvie Škalová, nar.: 8. 7. 1976, trvalý pobyt: č. p. 18, 33204 Chválenice
Simona Holá, nar.: 23. 5. 1978, trvalý pobyt: Hrnčířská 2151/11 Cheb, 35002 Cheb
Soňa Ramischová, nar.: 7. 1. 1969, trvalý pobyt: Sadová 744, 47301 Nový Bor
Stanislav Boubín, nar.: 5. 8. 1973, trvalý pobyt: Palackého 873, 34101 Horažďovice
Stanislav Dolejšek, nar.: 22. 9. 1969, trvalý pobyt: Pod Lesem 11 Němče, 38211 Větřní
Stanislav Dunovský, nar.: 9. 12. 1952, trvalý pobyt: Šumavská 1086 Vodňany II, 38901 Vodňany
Stanislav Fuka, nar.: 23. 1. 1979, trvalý pobyt: Záblatí 53, 37348 Dříteň
Stanislav Hajžman, nar.: 1. 5. 1947, trvalý pobyt: č. p. 16, 33401 Řenče

Stanislav Holý, nar.: 12. 11. 1956, trvalý pobyt: Šumavská 1098 Vodňany II, 38901 Vodňany
Stanislav Hrubý, nar.: 5. 1. 1941, trvalý pobyt: Jirotova 417, 33601 Blovice
Stanislav Janda, nar.: 21. 2. 1959, trvalý pobyt: č. p. 2, 33601 Blovice
Stanislav Juha, nar.: 21. 6. 1959, trvalý pobyt: č. p. 19, 33601 Blovice
Stanislav Kurc, nar.: 7. 10. 1965, trvalý pobyt: Družstevní 482, 33501 Nepomuk
Stanislav Matásek, nar.: 18. 5. 1957, trvalý pobyt: č. p. 82, 38752 Cehnice
Stanislav Matoušek, nar.: 3. 5. 1976, trvalý pobyt: č. p. 47, 38735 Doubravice
Stanislav Mráz, nar.: 8. 4. 1970, trvalý pobyt: č. p. 33, 38601 Slaník
Stanislav Slaník, nar.: 14. 5. 1955, trvalý pobyt: č. p. 10, 38601 Radomyšl
Stanislav Šikl, nar.: 21. 4. 1984, trvalý pobyt: č. p. 16, 38411 Malovice
Stanislav Švec, nar.: 19. 8. 1958, trvalý pobyt: č. p. 109, 34101 Myslív
Stanislav Toman, nar.: 27. 11. 1955, trvalý pobyt: Za Kostelem 420, 38773 Bavorov
Stanislav Vacikar, nar.: 27. 4. 1977, trvalý pobyt: č. p. 126, 37351 Dříteň
Stanislav Zoubek, nar.: 12. 6. 1961, trvalý pobyt: Na Výsluní 90 Hradiště, 33601 Blovice
Stanislava Červenková, nar.: 28. 10. 1959, trvalý pobyt: Na Rybníčku 20, 38731 Radomyšl
Havlíková Milada, nar.: 31. 5. 2003, trvalý pobyt: Milčice 3, 34101 Myslív
Stanislava Kokošková, nar.: 18. 10. 1959, trvalý pobyt: č. p. 71, 33204 Chlum
Stanislava Píclová, nar.: 13. 8. 1949, trvalý pobyt: Hekrova 822/2 Háje, 14900 Praha 4
Stanislava Ředinová, nar.: 20. 9. 1953, trvalý pobyt: Pod strání 2163/25, 10000 Praha 10
Šárka Milotová, nar.: 14. 2. 1981, trvalý pobyt: č. p. 15, 33601 Letiny
Šimon Mondek, nar.: 31. 12. 1967, trvalý pobyt: Zábělská 101/5, Doubravka, 31200 Plzeň
Štěpán Kolář, nar.: 30. 6. 1989, trvalý pobyt: Tržní 280 Strakonice I, 38601 Strakonice
Štěpán Miklas, nar.: 31. 7. 1974, trvalý pobyt: č. p. 27, 38752 Cehnice
Tomáš Bečvář, nar.: 10. 7. 1978, trvalý pobyt: č. p. 9, 38901 Truskovice
Tomáš Mach, nar.: 1. 7. 1986, trvalý pobyt: č. p. 11, 34101 Chanovice
Tomáš Woller, nar.: 3. 10. 1981, trvalý pobyt: Mandlova 436/3 Doudlevce, 30100 Plzeň
Václav Andrlík, nar.: 13. 2. 1966, trvalý pobyt: Palackého 174, 33601 Blovice
Václav Berkovec, nar.: 4. 3. 1965, trvalý pobyt: č. p. 37, 33551 Měcholupy
Václav Bouzek, nar.: 16. 4. 1962, trvalý pobyt: Hodonínská 979/33 Severní Předměstí, 32300 Plzeň
Václav Bouzek, nar.: 4. 9. 1941, trvalý pobyt: Železničářská 1003/58 Doubravka, 31200 Plzeň
Václav Brož, nar.: 16. 1. 1946, trvalý pobyt: Mánesova 1430, 25228 Černošice
Václav Bršlica, nar.: 24. 1. 1956, trvalý pobyt: č. p. 26, 33501 Prádlo
Václav Čad, nar.: 10. 12. 1981, trvalý pobyt: č. p. 81, 38742 Lnáře
Václav Černý, nar.: 12. 12. 1960, trvalý pobyt: č. p. 11, 33204 Netunice
Václav Česal, nar.: 26. 6. 1950, trvalý pobyt: č. p. 22, 33204 Vlčtejn
Václav Dušek, nar.: 14. 8. 1956, trvalý pobyt: č. p. 112, 34101 Svéradice
Václav Faměra, nar.: 24. 3. 1941, trvalý pobyt: Za Tratí 689/6, Úšovice , 353 01 Mariánské Lázně
Václav Fořt, nar.: 9. 9. 1944, trvalý pobyt: č. p. 28, 33401 Řenče
Vavřičková Hana, nar.: 25. 11. 1966, trvalý pobyt: Manětínská 1543/69, Bolevec, 32300 Plzeň
Václav Havlík, nar.: 2. 2. 1975, trvalý pobyt: č. p. 31, 34101 Myslív
Václav Hloucha, nar.: 10. 11. 1966, trvalý pobyt: č. p. 1, 38601 Radomyšl
Václav Houdek, nar.: 28. 4. 1940, trvalý pobyt: č. p. 47, 33204 Netunice
Václav Hrabák, nar.: 22. 2. 1942, trvalý pobyt: č. p. 51, 33501 Kozlovice
Václav Jakubčík, nar.: 15. 4. 1969, trvalý pobyt: č. p. 113, 33544 Kasejovice
Václav Janda, nar.: 13. 9. 1963, trvalý pobyt: č. p. 5, 33204 Chválenice
Václav Joza, nar.: 17.9 . 1961, trvalý pobyt: č. p. 30, 38411 Malovice
Václav Kadeřábek, nar.: 10. 6. 1962, trvalý pobyt: č. p. 3, 33501 Prádlo
Václav Kalbáč, nar.: 5. 10. 1936, trvalý pobyt: č. p. 46, 38801 Čečelovice
Václav Kirchman, nar.: 22. 7. 1951, trvalý pobyt: č. p. 79, 33501 Jarov
Václav Klas, nar.: 7. 5. 1945, trvalý pobyt: č. p. 62, 34101 Svéradice
Václav Korbel, nar.: 22. 9. 1973, trvalý pobyt: Franze Kafky 821/12 Úšovice, 35301 Mariánské Lázně
Václav Kotrba, nar.: 3. 11. 1962, trvalý pobyt: č. p. 89, 38901 Drahonice
Václav Kovář, nar.: 19. 9. 1956, trvalý pobyt: č. p. 56, 33501 Kozlovice
Václav Kovářík, nar.: 13. 1. 1968, trvalý pobyt: Velenovy 26, 34101 Nalžovské Hory
Václav Kroupa, nar.: 6. 7. 1949, trvalý pobyt: č. p. 31, 33207 Střížovice
Václav Kurej, nar.: 4. 6. 1974, trvalý pobyt: č. p. 20, 33401 Řenče
Václav Kůs, nar.: 12. 8. 1974, trvalý pobyt: č. p. 57, 33501 Prádlo
Václav Ladman, nar.: 5. 3. 1943, trvalý pobyt: č. p. 38, 34101 Slatina
Václav Lenc, nar.: 25. 7. 1962, trvalý pobyt: č. p. 53, 38425 Dub
Václav Levý, nar.: 24. 5. 1951, trvalý pobyt: Lesní 180 Štěkeň, 38751 Štěkeň
Václav Líkař, nar.: 16. 8. 1961, trvalý pobyt: č. p. 52, 38901 Chelčice
Václav Louženský, nar.: 21. 12. 1943, trvalý pobyt: Šumavská 993 Vodňany II, 38901 Vodňany
Václav Lukeš, nar.: 22. 2. 1950, trvalý pobyt: Podsrp 530 Přední Ptákovice, 38601 Strakonice

Petr Lukeš, nar.: 25. 9. 1973, trvalý pobyt: Modlešovice 34, 38601 Strakonice
Václav Mach, nar.: 16. 8. 1952, trvalý pobyt: Komenského 214, 34101 Horažďovice
Václav Martínek, nar.: 23. 5. 1964, trvalý pobyt: č. p. 53, 38601 Slaník
Václav Mašek, nar.: 10. 11. 1965, trvalý pobyt: č. p. 22, 33401 Dolní Lukavice
Václav Moudrý, nar.: 7. 1. 1953, trvalý pobyt: č. p. 38, 38901 Drahonice
Václav Nídl, nar.: 12. 9. 1938, trvalý pobyt: Na Valtické 341/8 Charvátská Nová Ves, 69141 Břeclav
Václav Nohavec, nar.: 14. 8. 1941, trvalý pobyt: č. p. 19, 33401 Dolní Lukavice
Václav Novák, nar.: 5. 5. 1941, trvalý pobyt: č. p. 29, 33501 Prádlo
Václav Novák, nar.: 10. 5. 1975, trvalý pobyt: č. p. 41, 33204 Netunice
Václav Ouhrabka, nar.: 14. 12. 1952, trvalý pobyt: č. p. 104, 33501 Chocenice
Václav Pekárek, nar.: 2. 7. 1951, trvalý pobyt: č. p. 71, 37341 Olešník
Václav Peleška, nar.: 17. 5. 1964, trvalý pobyt: č. p. 25, Zdemyslice
Václav Peroutka, nar.: 24. 5. 1965, trvalý pobyt: Na Vinici III. 443, 33501 Nepomuk
Václav Petrák, nar.: 9. 11. 1946, trvalý pobyt: č. p. 74, 38901 Drahonice
Václav Popule, nar.: 31. 1. 1938, trvalý pobyt: Blatenská 723/36 Lobzy, 32600 Plzeň
Václav Přibyl, nar.: 8. 3. 1958, trvalý pobyt: Sídliště Vyšný 229 Nádražní Předměstí, 38101 Český Krumlov
Václav Rojík, nar.: 29. 9. 1948, trvalý pobyt: Lipnická 365, 33561 Spálené Poříčí
Václav Rous, nar.: 8. 10. 1948, trvalý pobyt: č. p. 2, 33601 Zdemyslice
Václav Skolek, nar.: 16. 5. 1937, trvalý pobyt: č. p. 14, 38801 Čečelovice
Václav Slavíček, nar.: 2. 12. 1946, trvalý pobyt: č. p. 33, 33601 Zdemyslice
Václav Smítka, nar.: 3. 1. 1943, trvalý pobyt: č. p. 147, 34101 Pačejov
Václav Strnad, nar.: 5. 3. 1940, trvalý pobyt: Polská 2205 Kročehlavy, 27201 Kladno
Václav Svačina, nar.: 24. 12. 1965, trvalý pobyt: Plzeňská 510, 34101 Horažďovice
Václav Šneberk, nar.: 10. 2. 1943, trvalý pobyt: č. p. 267, 33204 Nezvěstice
Václav Špelina, nar.: 14. 12. 1947, trvalý pobyt: č. p. 2, 33401 Řenče
Václav Štěpán, nar.: 24. 3. 1961, trvalý pobyt: Šumavská 818 Vodňany II, 38901 Vodňany
Václav Šulc, nar.: 8. 6. 1973, trvalý pobyt: č. p. 7, 33544 Hradiště
Václav Tolar, nar.: 22. 5. 1940, trvalý pobyt: č. p. 39, 33204 Nezvěstice
Václav Trhlík, nar.: 19. 1. 1946, trvalý pobyt: č. p. 27, 33204 Nezvěstice
Václav Trhlík, nar.: 2. 10. 1958, trvalý pobyt: Sokolovská 1126/116 Bolevec, 32300 Plzeň
Růžičková Kateřina, nar.: 10. 4. 1954, trvalý pobyt: č.p. 25, 38901 Truskovice
Václav Tupý, nar.: 26. 9. 1951, trvalý pobyt: Brigádnická 1126/15 České Budějovice 5, 37006 České Budějovice
Václav Týml, nar.: 8. 3. 1964, trvalý pobyt: č. p. 13, 33501 Žinkovy
Václav Uhlík, nar.: 14. 4. 1964, trvalý pobyt: Modlešovice 22, 38601 Strakonice
Roman Vakeš, nar.: 4. 1. 1974, trvalý pobyt: č. p. 85, 33401 Řenče
Jiří Vakeš, nar.: 8. 9. 1975, trvalý pobyt: č. p. 85, 33401 Řenče
Václav Viktora, nar.: 13. 3. 1942, trvalý pobyt: Na Vinici III. 448, 33501 Nepomuk
Václava Holá, nar.: 8. 2. 1973, trvalý pobyt: č. p. 99, 33551 Měcholupy
Václava Vakešová, nar.: 11. 9. 1966, trvalý pobyt: Lindauerova 144/18 Východní Předměstí, 30100 Plzeň
Václava Volfová, nar.: 15. 2. 1961, trvalý pobyt: Zelenodolská 285, 33501 Nepomuk
Věnceslava Balvínová, nar.: 5. 12. 1953, trvalý pobyt: č. p. 37, 33401 Řenče
Vendula Boříková, nar.: 19. 1. 1976, trvalý pobyt: Neumannova 2206/3 Východní Předměstí, 32600 Plzeň
Vendula Kolrosová, nar.: 16. 4. 1975, trvalý pobyt: č. p. 19, 33204 Chválenice
Vendula Rašková, nar.: 25. 3. 1976, trvalý pobyt: Plzeňská 309, 33501 Nepomuk
Vendulka Tarabová, nar.: 4. 6. 1960, trvalý pobyt: Lázeňská 677/15 Budějovické Předměstí, 39701 Písek
Vendulka Vohrnová, nar.: 29. 7. 1964, trvalý pobyt: U Sokolovny 561, 33501 Nepomuk
Věra Adjalová, nar.: 4. 3. 1966, trvalý pobyt: Fantova 1754/15 Stodůlky, 15500 Praha 5
Věra Bočanová, nar.: 22. 6. 1949, trvalý pobyt: č. p. 108, 33501 Chocenice
Věra Hammerbauerová, nar.: 5. 4. 1956, trvalý pobyt: č. p. 110, 33207 Střížovice
Věra Heřmanová, nar.: 13. 12. 1972, trvalý pobyt: č. p. 23, 33601 Blovice
Věra Hradská, nar.: 9. 1. 1943, trvalý pobyt: Prof. Skupy 1120 Strakonice I, 38601 Strakonice
Věra Janochová, nar.: 20. 10. 1944, trvalý pobyt: č.p. 23, 33551 Měcholupy
Věra Kaiserová, nar.: 18. 9. 1962, trvalý pobyt: č. p. 137, 33601 Chocenice
Věra Kapsiová, nar.: 18. 9. 1967, trvalý pobyt: č. p. 742, 73991 Jablunkov
Věra Kolesová, nar.: 9. 9. 1957, trvalý pobyt: sídliště Vajgar 704, 37701 Jindřichův Hradec
Věra Koželuhová, nar.: 30. 7. 1955, trvalý pobyt: č. p. 7, 33501 Jarov
Věra Kroupová, nar.: 22. 12. 1957, trvalý pobyt: č. p. 131, 38752 Cehnice
Věra Matoušová, nar.: 8. 5. 1955, trvalý pobyt: č. p. 46, 39701 Drhovle
Věra Říhová, nar.: 15. 9. 1944, trvalý pobyt: č. p. 42, 38601 Slaník
Věra Šmakalová, nar.: 20. 7. 1957, trvalý pobyt: Lipenská 2229/31 ČB 3, 37001 České Budějovice
Věra Štětková, nar.: 30. 10. 1950, trvalý pobyt: č. p. 58, 33601 Chocenice
Věra Váchová, nar.: 29. 7. 1961, trvalý pobyt: Bavorovská 590 Vodňany II, 38901 Vodňany
Věra Zdychyncová, nar.: 16. 10. 1955, trvalý pobyt: č. p. 93, 38601 Přešťovice

Věra Žežulová, nar.: 5. 9. 1946, trvalý pobyt: č. p. 70, 33601 Chocenice
Veronika Kolomazníková, nar.: 5. 5. 1993, trvalý pobyt: Vojanova 757/43 Skvrňany, 31800 Plzeň
Věroslava Jandová, nar.: 20. 11. 1933, trvalý pobyt: č. p. 2, 33601 Blovice
Vít Holub, nar.: 18. 7. 1970, trvalý pobyt: č. p. 3, 38411 Malovice
Bílková Zdena, nar.: 21. 6. 1951, trvalý pobyt: č.p. 43, 38601 Paračov
Vladimír Břicháček, nar.: 11. 11. 1954, trvalý pobyt: č. p. 80, 33601 Chocenice
Vladimír Budek, nar.: 31. 8. 1958, trvalý pobyt: č. p. 63, 33401 Řenče
Vladimír Černý, nar.: 24. 6. 1963, trvalý pobyt: Španielova 1321/45 Řepy, 16300 Praha 6
Vladimír Fiala, nar.: 5. 12. 1948, trvalý pobyt: č. p. 41, 33601 Chocenice
Vladimír Hájek, nar.: 7. 5. 1964, trvalý pobyt: U Studánky 481 Přední Ptákovice, 38601 Strakonice
Vladimír Justýn, nar.: 5. 8. 1968, trvalý pobyt: č. p. 14, 38901 Drahonice
Vladimír Krejčí, nar.: 19. 4. 1943, trvalý pobyt: Kostelní 109, 38731 Radomyšl
Vladimír Květoň, nar.: 15. 8. 1956, trvalý pobyt: č. p. 50, 33601 Blovice
Vladimír Polívka, nar.: 13. 1. 1952, trvalý pobyt: č. p. 18, 33901 Mlýnské Struhadlo
Vladimír Přibáň, nar.: 21. 2. 1962, trvalý pobyt: č. p. 42, 33401 Řenče
Vladimír Slanec, nar.: 10. 11. 1969, trvalý pobyt: č. p. 90, 38735 Doubravice
Vladimír Sosna, nar.: 25. 5. 1943, trvalý pobyt: č. p. 149, 38752 Cehnice
Vladimír Šlechta, nar.: 30. 1. 1979, trvalý pobyt: č. p. 61, 34101 Malý Bor
Vladimír Štros, nar.: 1. 4. 1940, trvalý pobyt: č. p. 68, 38752 Cehnice
Vladimír Uher, nar.: 7. 6. 1967, trvalý pobyt: č. p. 24, 38601 Řepice
Vladimíra Matoušková, nar.: 24. 7. 1956, trvalý pobyt: Společná 165/22 Černice, 32600 Plzeň
Vladislav Borovka, nar.: 30. 9. 1948, trvalý pobyt: Radní 210, 38411 Netolice
Vladislav Průcha, nar.: 9. 3. 1956, trvalý pobyt: Husova 145, 33501 Nepomuk
Vladislav Zíka, nar.: 15. 4. 1980, trvalý pobyt: č. p. 45, 38601 Čejetice
Vladislava Kuncendörferová, nar.: 24. 2. 1946, trvalý pobyt: Bendova 1225/28 Jižní Předměstí, 30100 Plzeň
Vlasta Drozdová, nar.: 6. 7. 1947, trvalý pobyt: Na Vinici III. 442, 33501 Nepomuk
Vlasta Mrázová, nar.: 21. 1. 1958, trvalý pobyt: č. p. 10, 38601 Rovná
Vlasta Pelcrová, nar.: 19. 7. 1957, trvalý pobyt: č. p. 73, 33501 Prádlo
Vlastimil Bálek, nar.: 24. 6. 1980, trvalý pobyt: č. p. 84, 38735 Doubravice
Vlastimil Dolejšek, nar.: 9. 2. 1972, trvalý pobyt: č. p. 69, 37348 Nákří
Vlastimil Klucký, nar.: 21. 4. 1966, trvalý pobyt: Šumavská 1106 Vodňany II, 38901 Vodňany
Vlastimil Málek, nar.: 27. 9. 1955, trvalý pobyt: č. p. 83, 44001 Chlumčany
Vlastimil Šesták, nar.: 11. 4. 1968, trvalý pobyt: č. p. 4, 33401 Řenče
Vojtěch Honzík, nar.: 27. 7. 1942, trvalý pobyt: E. Rošického 467/6 České Budějovice 2, 37005 České Budějovice
Vojtěch Velíšek, nar.: 14. 7. 1937, trvalý pobyt: č. p. 38, 33501 Jarov
Vuk Vukanovič, nar.: 24. 7. 1955, trvalý pobyt: č. p. 161, 38601 Čejetice
Zbyněk Císař, nar.: 2. 1. 1986, trvalý pobyt: č. p. 33, 38601 Čejetice
Zbyněk Kuboň, nar.: 28. 5. 1967, trvalý pobyt: Soumarská 408, 38451 Volary
Zbyněk Mádl, nar.: 7. 5. 1976, trvalý pobyt: č. p. 23, 37501 Dříteň
Zdena Kmeťová, nar.: 19. 12. 1954, trvalý pobyt: Jiráskova 785 Klatovy II, 33901 Klatovy
Zdeněk Braťka, nar.: 15. 7. 1974, trvalý pobyt: č. p. 57, 34101 Nalžovské Hory
Zdeněk Hach, nar.: 23. 6. 1967, trvalý pobyt: č. p. 12, 33601 Chocenice
Zdeněk Chaloupka, nar.: 16. 6. 1958, trvalý pobyt: č. p. 47, 34101 Kvášňovice
Zdeněk Kůs, nar.: 24. 4. 1959, trvalý pobyt: č. p. 65, 33501 Kramolín
Zdeněk Myslivec, nar.: 26. 12. 1956, trvalý pobyt: č. p. 44, 38901 Drahonice
Zdeněk Novák, nar.: 21. 12. 1955, trvalý pobyt: č. p. 50, 38601 Čejetice
Zdeněk Průcha, nar.: 9. 12. 1961, trvalý pobyt: Markova tř. 2, 33141 Kralovice
Zdeněk Rebeka, nar.: 9. 10. 1950, trvalý pobyt: č. p. 45, 38752 Cehnice
Zdeněk Sivera, nar.: 3. 2. 1961, trvalý pobyt: č. p. 154, 38601 Čejetice
Zdeněk Šrámek, nar.: 22. 12. 1938, trvalý pobyt: č. p. 22, 33601 Chocenice
Zdeněk Vondrovic, nar.: 20. 5. 1966, trvalý pobyt: č. p. 52, 34502 Kout na Šumavě
Zdeňka Berendová, nar.: 29. 12. 1940, trvalý pobyt: Otavská 1799, Budějovické předměstí, 397 01 Písek
Zdeňka Černá, nar.: 19. 6. 1946, trvalý pobyt: Radiová 1262/7 Doubravka, 31200 Plzeň
Zdeňka Dědičová, nar.: 5. 5. 1975, trvalý pobyt: č. p. 2, 37501 Všemyslice
Zdeňka Forstová, nar.: 27. 2. 1961, trvalý pobyt: č. p. 123, 34701 Tachov
Zdeňka Horáková, nar.: 22. 8. 1954, trvalý pobyt: č. p. 59, 38901 Truskovice
Zdeňka Kovářiková, nar.: 12. 9. 1973, trvalý pobyt: K Roli 140/6 Litice, 32100 Plzeň
Zdeňka Milotová, nar.: 23. 4. 1957, trvalý pobyt: č. p. 143, 33601 Chocenice
Zdeňka Pauknerová, nar.: 30. 7. 1951, trvalý pobyt: Nad Týncem 1183/42 Doubravka, 31200 Plzeň
Zdeňka Svobodová, nar.: 2. 7. 1948, trvalý pobyt: Povážská 260 Přední Ptákovice, 38601 Strakonice
Zdeňka Vacikarová, nar.: 29. 11. 1945, trvalý pobyt: č. p. 58, 37351 Dříteň
Zdeňka Vacková, nar.: 28. 3. 1951, trvalý pobyt: Humpolecká 556/24 Krč, 14000 Praha 4
Zlatuše Iralová, nar.: 30. 3. 1969, trvalý pobyt: č. p. 89, 38901 Vodňany

Zuzana Kašpárková, nar.: 10. 12. 1978, trvalý pobyt: č. p. 20, 33207 Střížovice
Zuzana Schnierlová, nar.: 10. 8. 1952, trvalý pobyt: 2. května 1028/24, 28802 Nymburk

Anna Havelková, nar.: 22. 12. 1937, trvalý pobyt: nám. 5. května 110, 38901 Vodňany
František Petrák, nar.: 12. 4. 1942, trvalý pobyt: Šumavská 985, Vodňany II, 38901 Vodňany
Hana Šebestová, nar.: 20. 9. 1962, trvalý pobyt: č. p. 127, 34101 Myslív
Ing. Jan Sobotka, nar.: 28. 12. 1945, trvalý pobyt: Školní 73, Příbram VIII, 26101 Příbram
Ing. Libor Bůžek, nar.: 11. 1. 1967, trvalý pobyt: Jablonského 627/13 Východní Předměstí, 32600 Plzeň
Jana Benešová, nar.: 14. 4. 1944, trvalý pobyt: č.p. 21, 38901 Drahonice
Jana Moudrá, nar.: 26. 9. 1966, trvalý pobyt: č.p. 38, 38901 Drahonice
Jaroslav Kubaň , nar.: 12. 12. 1964, trvalý pobyt: č.p. 86, 34101 Olšany
Josef Levora, nar.: 26. 10. 1958, trvalý pobyt: Střížov 215, 33401 Přeštice
JUDr. Marek Šťastný, nar.: 17. 4. 1977, trvalý pobyt: č. p. 21, 38601 Hlupín
Karel Šefránek, nar.: 4. 3. 1950, trvalý pobyt: č.p. 61, 38901 Drahonice
Milan Kubaň, nar.: 31. 8. 1967, trvalý pobyt: Milčice 60, 34101 Myslív
Miloslav Klucký , nar.: 26. 9. 1969, trvalý pobyt: Švermova 1238, Vodňany II, 38901 Vodňany
Miroslav Tolar, nar.: 19. 3. 1963, trvalý pobyt: Revoluční 1157, 33401 Přeštice
Miroslav Vodička, nar.: 12. 2. 1957, trvalý pobyt: č. p. 36, 34101 Myslív
Pavel Ticháček, nar.: 21. 8. 1965, trvalý pobyt: Milčice 61, 34101 Myslív
Růžena Skalová, nar.: 18. 6. 1945, trvalý pobyt: č. p. 56, 34101 Myslív
Václav Beneš, nar.: 15. 11. 1938, trvalý pobyt: č.p. 21, 38901 Drahonice
Zdeněk Raba, nar.: 25. 1. 1960, trvalý pobyt: č. p. 10, 38601 Doubravice

Amalie Bláhová, nar.: 20. 12. 1954, trvalý pobyt: Waltrova 1003/53 Skvrňany, 31800 Plzeň
Anna Pitulová, nar.: 13. 4. 1940, trvalý pobyt: č. p. 108, 34101 Myslív
Bc. Martin Krejčí, nar.: 16.10.1986, trvalý pobyt: č. p. 7, 38716 Kladruby
František Šebesta, nar.: 8. 6. 1959, trvalý pobyt: č. p. 127, 34101 Myslív
Hana Pastejříková, nar.: 22. 12. 1976, trvalý pobyt: č. p. 14, 34101 Chanovice
Ing. Jan Poulík, nar.: 8.11. 1973, trvalý pobyt: U kříže 584/30, Jinonice, 15800 Praha 5
Jan Dunovský, nar.: 18. 1. 1975, trvalý pobyt: č.p. 25, 38901 Drahonice
Jana Divišová, nar.: 19. 10. 1959, trvalý pobyt: Pod Strání 103 Hradiště, 33601 Blovice
Jana Krejčová, nar.: 22. 4. 1963, trvalý pobyt: č. p. 7, 34101 Velký Bor
Jaromír Zeman, nar.: 3. 9. 1964, trvalý pobyt: č. p. 530, 33601 Blovice
Jiří Soukup, nar.: 22. 11. 1959, trvalý pobyt: Pod Cvrčkovem 845 Prachatice II, 38301 Prachatice
JUDr. Karel Pexidr, nar.: 4. 11. 1929, trvalý pobyt: Libušina 660/5 Severní Předměstí, 32300 Plzeň
Marie Bernklauová, nar.: 8. 12. 1938, trvalý pobyt: č. p. 83, 38901 Vodňany
Marie Černá, nar.: 5. 10. 1936, trvalý pobyt: č. p. 25, 38901 Vodňany
Marie Dunovská, nar.: 30. 1. 1947, trvalý pobyt: č.p. 25, 38901 Drahonice
Marie Panušková, nar.: 30. 7. 1946, trvalý pobyt: č. p. 8, 38735 Doubravice
Martina Šimková, nar.: 22. 2. 1975, trvalý pobyt: č.ev. 513, 38601 Strakonice I
Michal Vojáček, nar.: 7. 4. 1972, trvalý pobyt: Na Loučkách 312, 38731 Radomyšl
Milan Panuška, nar.: 30. 8. 1948, trvalý pobyt: č. p. 8, 38735 Doubravice
PaedDr. Milena Durasová, nar.: 28. 10. 1965, trvalý pobyt: 5. května 661, 33601 Blovice
Pavel Dunovský, nar.: 18. 6. 1971, trvalý pobyt: č.p. 2, 38601 Skály
Pavla Tolarová, nar.: 13. 3. 1964, trvalý pobyt: Revoluční 1157, 33401 Přeštice
Petr Bláha, nar.: 23. 2. 1953, trvalý pobyt: Waltrova 1003/53 Skvrňany, 31800 Plzeň
Petr Svoboda, nar.: 23. 4. 1971, trvalý pobyt: č.p. 67, 38901 Drahonice
Radka Vojáčková, nar.: 23. 10. 1973, trvalý pobyt: Na Loučkách 312, 38731 Radomyšl
Václav Klimeš, nar.: 14. 11. 1976, trvalý pobyt: Karla Čapka 574, 38701 Volyně
Vlasta Lísková, nar.: 25. 12. 1937, trvalý pobyt: Pražák 30, 38901 Vodňany
Vlasta Panská, nar.: 26. 2. 1935, trvalý pobyt: č. p. 55, 34101 Myslív
Petr Bárta nar.: 26. 11. 1972, trvalý pobyt: č.p.1, 332 01 Tymákov (1972) zákonný zástupce Petr Bárta nar.: 4. 11. 2006 a Anna Bártová nar.: 14. 9. 2009
Karel Rada, nar.: 21. 10. 1946, trvalý pobyt: Újezdská 226/7, Újezd, 31200 Plzeň
Josef Kubík, nar.: 10. 11. 1909, trvalý pobyt: Smetanova 527, 34701 Tachov dědic brček
Anna Šiklová, nar.: 22. 7. 1925, trvalý pobyt: Krtely 16, 38411 Malovice
Augustin Luboš, nar.: 24. 2. 1976, trvalý pobyt: Sídliště 2 433, 38732 Sedlice
Lenka Hájková, nar.: 8. 7. 1975, trvalý pobyt: č.p. 25, 34101 Slatina
Hana Hostačná, nar.: 6. 10. 1972, trvalý pobyt: Lomená 904/15, Černice, 32600 Plzeň
Michal Roud, nar.: 11. 1. 1977, trvalý pobyt: Strmá 344/9, Božkov, 32600 Plzeň
Edita Pechlátová, nar.: 12. 8. 1998, trvalý pobyt: Leskovice 23, 386 01 Radomyšl - Leskovice
Ludmila Pechlátová, nar.: 12. 9. 1993, trvalý pobyt: Na Závisti 193, 387 31 Radomyšl
Jana Germenisová, nar.: 16. 5. 1947, trvalý pobyt: Na příkopech 320, 38801 Blatná

Marcela Jíchová, nar.: 30. 5. 1963, trvalý pobyt: Krasavce č.p.4, , 334 01 Dolní Lukavice - Krasavce
Lukáš Chromovský, nar.: 18. 7. 1954, trvalý pobyt: Bellušova 1801/1, 155 00 Praha 13
Cibulka Jiří, nar.: 20. 11. 1975, trvalý pobyt: Na průhonu 450, 33203 Šťáhlavy
Anna Kvardová, nar.: 26. 2. 1949, trvalý pobyt: Pod Vodojemem 842, 34101 Horažďovice (č. p. 64, 34101 Kvášňovice)
Luděk Kvarda, nar.: 4. 8. 1973, trvalý pobyt: Pod Vodojemem 842, 34101 Horažďovice
Jitka Zdeňková, nar.: 17. 11. 1968, trvalý pobyt: Pod Vranovou 318, 330 01 Kyšice
Václav Belháček Ing., nar.: 21. 6. 1963, trvalý pobyt: Slaník 6, 386 01 Slaník,
Iva Friedová, nar.: 28. 11. 1960, trvalý pobyt: Prácheňská 884, 341 01 Horažďovice
Miloslava Staňková, nar.: 31. 1. 1963, trvalý pobyt: Komenského 950, 341 01 Horažďovice
Jan Šašek, nar.: 5. 11. 1971, trvalý pobyt: Dříteň 128, 373 51 Dříteň
Jaroslava Jungbauerová, nar.: 12. 5. 1947, trvalý pobyt: Husova 121, 38421 Husinec
Císařová Marie, nar.: 1. 11. 1956, trvalý pobyt: Školní 66, 38731 Radomyšl
Petrovitzová Tereza, nar.: 18. 10. 1963, trvalý pobyt: č.p. 86, 38736 Mečichov

Zdeňka Janoušková, nar.: 19. 6. 1970, trvalý pobyt: Hoštice 79, 387 01 Volyně
Pavla Kaššaiová Valachová, nar.: 29. 1. 1974, trvalý pobyt: Hoštice 85, 387 01 Volyně
Mareška Daniel, Maňovice nar.: 28. 6. 1984, trvalý pobyt: č.ev.5, 335 01 Mileč
Polák Jaroslav, nar.: 26. 5. 1972, trvalý pobyt: Sestroňovice 1, 46342 Frýdštejn
Poncar Lukáš, nar.: 20. 9. 1983, trvalý pobyt: č.p. 273, 26291 Kosova Hora
Faiglová Jana, nar.: 19. 7. 1966, trvalý pobyt: č.p. 136, 33454 Lužany
Václav Matoušek, nar.: 3. 11. 1967, trvalý pobyt: č.p.27, 33401 Vřeskovice
Vebr Pavel, nar.: 11. 2. 1959, trvalý pobyt: Budějovická 511, Vodňany II, 38901 Vodňany
Průchová Milada, nar.: 21. 5. 1956, trvalý pobyt: č.p. 52, 33501 Mileč
Nepodal Michal, nar.: 10. 12. 1975, trvalý pobyt: Mikoláše Alše 1348, Strakonice I, 38601 Strakonice
Štorch Pavel Ing. Mgr., nar.: 11. 8. 1984, trvalý pobyt: Fráni Šrámka 2633/30, Smíchov, 15000 Praha 5 1
Štorchová Hana Ing. Mgr., nar.: 4. 9. 1985, trvalý pobyt: Fráni Šrámka 2633/30, Smíchov, 15000 Praha 5

Velková Emilie, nar.: 23. 6. 1944, trvalý pobyt: Chelčická 553, Vodňany II, 38901 Vodňany TRU
Kolář Václav nar.: 5. 8. 1968, trvalý pobyt:, č.p. 31, 38901 Truskovice
Pártl Václav, nar.: 22. 5 1963, trvalý pobyt:, č.p. 29, 38901 Truskovice

Marie Buchtelová, nar.: 19. 2. 1878, trvalý pobyt: Budějovická 575, 389 01 Vodňany II zastoupená opatrovníkem Město Vodňany, nám. Svobody 18, 389 01 Vodňany IDDS: fb9bfyg
Anna Horová, nar. 30.5. 1913, trvalý pobyt: Englsova 3, 301 00 Plzeň, Barbora Tupá, Josef Tupý, Josef Tupý, Josefa Tupá, Jan Tupý) zastoupeni opatrovníkem Město Blovice, Masarykovo náměstí 143, 336 01 Blovice IDDS: dv8bxph
Václav Faměra, nar. 11.6.1912, trvalý pobyt: Třebízského 107/3, 353 01 Mariánské Lázně zastoupený opatrovníkem Obec Žákava, sídlo: č.p. 76, 332 04 Žákava IDDS: gj3bv3h
František Brejcha nar.:1.2.1924, trvalý pobyt: Slaník 21 zastoupený opatrovníkem Obec Slaník, Slaník 55, 386 01 Strakonice IDDS: mm2jdzd
Karel Kolář, Slatina 1, Anna Kolářová, Slatina 1 zastoupení opatrovníkem Obec Slatina, Slatina 62, 341 01 Horažďovice IDDS: km7bia3
Barbora Rancová (bez data narození), Kalikova 396/16, Jižní Předměstí, 30100 Plzeň zastoupená opatrovníkem Obec Kramolín, Kramolín 57, 33501 Nepomuk 1 IDDS: drxb29t
Marie Voborníková (bez data narození) zastoupená opatrovníkem Obec Svéradice, Svéradice 146, 341 01 Svéradice IDDS: ptbbibd
Alžběta Kučerová (dříve Kopková, roz. Sochorová) nar. 13.10.1910, č.p. 32, 38901 Drahonice zastoupená opatrovníkem Obec Drahonice, Drahonice 100, 389 01 Drahonice IDDS: b83ampe
Marie Hulcová nar. 12, 2, 1908, Kramolín 20, Josef Hulec, nar.: 23. 10. 1930 Kramolín 20 zastoupeni opatrovníkem Josef Hulec, Kramolín 17, 335 01 Kramolín
Ing. Zdeněk Lenner, nar.: 17, 2, 1966, trvalý pobyt: Jáchymovská 276/16, Liberec X-Františkov, 46010 Liberec; Roman Bezděkovský, nar.: 13. 4. 1962, trvalý pobyt: Konopišťská 1071/5, 10000 Praha 10 zastoupení opatrovníkem Město Nepomuk, Náměstí Augustina Němejce 63, 335 01 Nepomuk, IDDS: f6mbchf
Jana Jirásková nar.: 10.1.1960, trvalý pobyt: 109NE 60th AVE, Portland, Spojené státy zastoupená opatrovníkem Jindřiška Marešková, Maňovice 49, 335 01 Mileč
Eva Wiedergrűnová, nar.: 7.7.1951, Marbacher Weg 29, Weiblingen 71334, Německo, zastoupená opatrovníkem Obec Cehnice, č.p. 76, 38752 Cehnice IDDS: 8z7as7m
Zdeňka Sikytová, nar.: 30.6.1941 Kotíkovská 649/15, Severní Předměstí, 32300 Plzeň t.č. pobytem Psychiatrická nemocnice Dobřany, oddělení 31, Ústavní ulice, 334 41 Dobřany) – zastoupená opatrovníkem Město Dobřany, Městský úřad , náměstí T.G.Masaryka 1, 334 41 Dobřany IDDS: 9y9b44e
František Pechlát, nar.: 24.9.1961, Žižkova 2596/63, PSČ 301 00, Plzeň, Jižní Předměstí zastoupený opatrovníkem Ludmila Pechlátová, Na Závisti 193, 387 31 Radomyšl

Marie Civis, nar.: 6. 3. 1953, trvalý pobyt: Schulstr. 10 , 917 29 Haundorf, Německo
Jaroslava Malinová, nar.: 11. 1. 1961, trvalý pobyt: Gartenstr 1, 83202 Kloten, Švýcarská konfederace
Matthias Aigner, nar.: 1. 6. 1985, trvalý pobyt: Götzing 2 , 84337 Schönau, Spolková republika Německo
Zdenka Blache, nar.: 29. 10. 1950, trvalý pobyt: Gartnerstr. 23, 942 44 Geierstahl, Spolková republika Německo
Ing. Branislav Dvořák, nar.: 17. 3. 1969, trvalý pobyt: SNP 378, Budča, Slovensko
Prim Inova GmbH, id.č.02040369, Industriestrasse 51 , 6312 Steinhausen, Švýcarsko

Václav Holeček, nar.: 12. 10. 1966, trvalý pobyt: Kotěrova 858/4, 76001 Zlín

Josef Pícha, nar.: 26. 10. 1960, trvalý pobyt: č.p. 34, 38901 Chelčice
Jindřich Turek, nar.: 15. 10. 1962, trvalý pobyt: č.p. 10, 38901 Chelčice
Petr Mach, nar.: 6. 7. 1979, trvalý pobyt: č.p. 149, 38901 Chelčice
Ing. Jaroslav Hajíček, nar.: 9. 2. 1952, trvalý pobyt: Topolová 828, Prachatice II
Mgr. František Bukač, nar.: 8. 3. 1979, trvalý pobyt: č.p. 134, 38901 Chelčice
Mgr. Iva Bukačová, nar.: 10. 8. 1982, trvalý pobyt: č.p. 134, 38901 Chelčice
Viktor Votánek, nar.: 3. 7. 1978, trvalý pobyt: č.p. 148, 38901 Chelčice
Miroslav Vavruška, nar.: 1. 12. 1979, trvalý pobyt: č.p. 121, 38901 Chelčice
Zdenka Vavrušková, nar.: 23. 10. 1980, trvalý pobyt: č.p. 121, 38901 Chelčice
Petro Senchuk, nar.: 1. 2. 1977, trvalý pobyt: č.p. 142, 38901 Chelčice
Halyna Senchuk, nar.: 29. 7. 1975, trvalý pobyt: č.p. 142, 38901 Chelčice
Slavomír Konečný, nar.: 3. 3. 1982, trvalý pobyt: č.p. 138, 38901 Chelčice
Eliška Konečná, nar.: 13. 2. 1980, trvalý pobyt: č.p. 138, 38901 Chelčice
Lucie Holečková, nar.: 15. 10. 1988, trvalý pobyt: č.p. 13, 38901 Chelčice
Petra Holečková, nar.: 7. 6. 1995, trvalý pobyt: č.p. 13, 38901 Chelčice
Dagmar Kučerová, nar.: 28. 7. 1961, trvalý pobyt: Stožická 1210, Vodňany II, 38901 Vodňany
Kamil Kučera, nar.: 5. 12. 1987, trvalý pobyt: Stožická 1210, Vodňany II, 38901 Vodňany
František Křenek, nar.: 22. 10. 1962, trvalý pobyt: č.p. 5, 38901 Stožice
Milan Křenek, nar.: 27. 4. 1964, trvalý pobyt:Budějovická 1181, Vodňany II, 38901 Vodňany
Jaroslava Křenková, nar.: 4. 12. 1941, trvalý pobyt: č.p. 5, 38901 Stožice
Eva Velková, nar.: 2. 2. 1967, trvalý pobyt: Italská 770, Prachatice II, 38301 Prachatice
Jaroslava Baumbachová, nar.: 5. 9. 1969, trvalý pobyt: Pod Rozhlednou 1872, 76001 Zlín
Václav Mezera, nar.: 23. 3. 1962, trvalý pobyt: Horní Záhoří 94, 39818 Záhoří
Ing. Lenka Hryzbilová, nar.: 13. 1. 1976, trvalý pobyt: Chmelenského 571, Vodňany II, 38901 Vodňany
Bc. Pavel Hrubý, nar.: 9. 12. 1971, trvalý pobyt: Mlýnská 269, 56942 Chornice
Bc. Štěpánka Hrubá, nar.: 13. 1. 1975, trvalý pobyt: Mlýnská 269, 56942 Chornice
Roman Pytlík, nar.: 20. 1. 1978, trvalý pobyt: Na Jízdárně 1479/2, České Budějovice 2, 37005 České Budějovice
Marika Pytlíková, nar.: 6. 2. 1975, trvalý pobyt: Výstavní 1035, Vodňany II, 38901 Vodňany
Marie Fuxová, nar.: 5. 3. 1950, trvalý pobyt: Zbudov 37, 37348 Dívčice
Blažena Koupalová, nar.: 5. 9. 1953, trvalý pobyt: Zbudov 61, 37348 Dívčice
Jan Joza, nar.: 30. 12. 1950, trvalý pobyt: Radomilice 33, 37348 Dříteň
Bohuslava Jozová, nar.: 13. 12. 1950, trvalý pobyt: Radomilice 33, 37348 Dříteň
Miroslava Lukášová, nar.: 7. 1. 1975, trvalý pobyt: č.p. 149, 37351 Dříteň
Vlasta Peterková, nar.: 16. 9. 1952, trvalý pobyt: Radomilice 11, 37348 Dříteň
Vlasta Luxová, nar.: 19. 12. 1935, trvalý pobyt: Plzeňská 623/68, ČB 3, 37004 České Budějovice
Pavel Král, nar.: 21. 4. 1968, trvalý pobyt: Záblatíčko 6, 37348 Dříteň
Jan Kolesa, nar.: 9. 12. 1967, trvalý pobyt: Libív 9, 37351 Dříteň
Hana Plojharová, nar.: 6. 3. 1972, trvalý pobyt: Lhota pod Horami 52, 37501 Temelín
Eva Hájková, nar.: 23. 8. 1958, trvalý pobyt: U Demartinky 1791/4, Smíchov, 15000 Praha 5
Josef Trenda, nar.: 15. 6. 1957, trvalý pobyt: Havlíčkova 427, Vodňany II, 38901 Vodňany
Olga Trendová, nar.: 8. 7. 1958, trvalý pobyt: Havlíčkova 427, Vodňany II, 38901 Vodňany
Karel Řezník, trvalý pobyt: Pražák 34, 38901 Vodňany
Milada Řezníková, trvalý pobyt: Pražák 34, 38901 Vodňany
Jan Průcha, trvalý pobyt: č.p. 25, Záblatíčko
Veronika Průchová, trvalý pobyt: č.p. 25, Záblatíčko
Vladimír Brejcha, nar.: 7. 4. 1966 trvalý pobyt: č.p. 212, 33204 Losiná

Hypoteční banka, a.s., Radlická 333/150, Radlice, 15000 Praha 5
ČSOB Stavební spořitelna, a.s., Radlická 333/150, Radlice, 15000 Praha 5,
E.ON Česká republika, s. r. o., F. A. Gerstnera 2151/6, 37001 České Budějovice
AG - PRODUKT a.s., Náves republiky 263 Šťáhlavy, 33203 Šťáhlavy
Agentura BERM, s.r.o., 5. května 510 Strakonice II, 38601 Strakonice
Agro Čejetice s.r.o., č. p. 106, 38601 Čejetice

Agro Temelín s.r.o., č. p. 23, 37301 Temelín

AGRO Vodňany a.s., Číčenická 1192 Vodňany II, 38901 Vodňany
Agroplyn Mileč-Maňovice s.r.o., č. p. 21, 33501 Mileč
ALIMEX NEZVĚSTICE a.s., č. p. 9, 33204 Nezvěstice
Amisk Hescom s.r.o, Vratislavova 32/4 Vyšehrad, 12800 Praha 2
BIGR s.r.o., Máchova 187 Broumov, 55001 Broumov
BIO TOP s.r.o., Nemanická 440/14 ČB 3, 37010 České Budějovice
ČCE Reality a.s., Jungmannova 22/9 Nové Město, 11000 Praha 1
ČEPS, a.s., Elektrárenská 774/2 Michle, 10100 Praha
Česká republika; Lesy České republiky, s.p., Přemyslova 1106/19 Nový Hradec Králové, 50008 Hradec Králové
Česká republika; Povodí Vltavy, státní podnik, Holečkova 3178/8 Smíchov, 15000 Praha 5
Česká republika; Ředitelství silnic a dálnic ČR, Na Pankráci 546/56 Nusle, 14000 Praha 4
Česká republika; Správa železnic, státní organizace, Dlážděná 1003/7 Nové Město, 11000 Praha
Česká republika; Státní pozemkový úřad, Husinecká 1024/11a Žižkov, 13000 Praha 3
Česká republika; Úřad pro zastupování státu ve věcech majetkových, Rašínovo nábřeží 390/42, 12800 Praha
Forestlaan, s.r.o., Přístavní 321/14, Holešovice, 17000 Praha 7
Farma Písek Land, s.r.o., Na Florenci 1332/23 Nové Město, 11000 Praha1
Farma Skočice s.r.o., č. p. 13, 38775 Skočice
JAHODY BAVOROV s.r.o., Vrbenská 481/27 České Budějovice 4, 37006 České Budějovice
JASPO - AUTODOPRAVA s.r.o., č. p. 261, 39201 Roudná
JATKY Hradský, s.r.o., Písecká 594 Strakonice I, 38601 Strakonice
JFL spol. s r.o., Drnkova 634 Blovice, 33601 Blovice
Jihočeský kraj, U Zimního stadionu 1952/2 ČB 7, 37001 České Budějovice
JMSAGRO s.r.o., č. p. 208, 33554 Žinkovy
Klatovské rybářství - správa a.s., K Letišti 442 Klatovy II, 33901 Klatovy
Krajské školní hospodářství, České Budějovice, U Zimního stadionu 1952/2, 37001 České Budějovice
Královská kanonie premonstrátů na Strahově, Strahovské nádvoří 132/1 Hradčany, 11800 Praha 1
LUKRENA a.s., č. p. 196, 33444 Dolní Lukavice
Maňovická zemědělská, a.s., č. p. 21, 33501 Mileč
MERIPRA s.r.o., Mečová 358/8 Brno-město, 60200 Brno
Město Blovice, Masarykovo náměstí 143 Blovice, 33601 Blovice
Město Nepomuk, náměstí Augustina Němejce 63 Nepomuk, 33501 Nepomuk
Město Přeštice, Masarykovo nám. 107 Přeštice, 33401 Přeštice
Město Strakonice, Velké náměstí 2 Strakonice I, 38601 Strakonice
Město Vodňany, nám. Svobody 18 Vodňany I, 38901 Vodňany
Městys Radomyšl, Maltézské náměstí 82 Radomyšl, 38731 Radomyšl
Městys Žinkovy, č. p. 84, 33554 Žinkovy
Nadační fond Věry Třebické-Řivnáčové, Černá 646/9 Nové Město, 11000 Praha
NIKA s.r.o., Suchohrdelská 3497/24 Znojmo, 66902 Znojmo
Noragros s.r.o., č. p. 116, 39821 Kestřany
NZF 1 s.r.o., Kafkova 605/16, Dejvice, 16000 Praha 6
Obec Bratronice, č. p. 16, 38801 Bratronice
Obec Cehnice, č. p. 76, 38752 Cehnice
Obec Čečelovice, č. p. 32, 38801 Čečelovice
Obec Čejetice, č. p. 106, 38601 Čejetice
Obec Číčenice, č. p. 79, 38771 Číčenice
Obec Dolní Lukavice, č. p. 134, 33444 Dolní Lukavice
Obec Doubravice, č. p. 43, 38735 Doubravice
Obec Drahonice, č.p. 100, 38901 Drahonice
Obec Dříteň, č. p. 152, 37351 Dříteň
Obec Chanovice, č. p. 36, 34101 Chanovice
Obec Chelčice, č. p. 123, 38901 Chelčice
Obec Chlum, č. p. 71, 33204 Chlum
Obec Chocenice, č. p. 67, 33601 Chocenice
Obec Chrášťovice, č. p. 75, 38601 Chrášťovice
Obec Chválenice, č. p. 21, 33205 Chválenice
Obec Jinín, č. p. 41, 38601 Jinín
Obec Klášter, č. p. 70, 33501 Klášter
Obec Kovčín, č. p. 57, 34101 Kovčín
Obec Kozlovice, č. p. 33, 33501 Kozlovice
Obec Kramolín, č. p. 57, 33501 Kramolín
Obec Krašlovice, č. p. 43, 38901 Krašlovice

Obec Kvášňovice, č. p. 5, 34101 Kvášňovice
Obec Libějovice, č. p. 26, 38772 Libějovice
Obec Malovice, č. p. 5, 38411 Malovice
Obec Měcholupy, č. p. 76, 33551 Měcholupy
Obec Myslív, č. p. 52, 34101 Myslív
Obec Netunice, č. p. 69, 33204 Netunice
Obec Neurazy, č. p. 61, 33555 Neurazy
Obec Nezvěstice, č. p. 277, 33204 Nezvěstice
Obec Olšany, č. p. 15, 34101 Olšany
Obec Prádlo, č. p. 21, 33501 Prádlo
Obec Rovná, č. p. 20, 38601 Rovná
Obec Řenče, č. p. 54, 33401 Řenče
Obec Řepice, č. p. 1, 38601 Řepice
Obec Skočice, č. p. 56, 38775 Skočice
Obec Slaník, č. p. 55, 38601 Slaník
Obec Slatina, č. p. 62, 34101 Slatina
Obec Stožice, č. p. 63, 38901 Stožice
Obec Střížovice, č. p. 66, 33207 Střížovice
Obec Svéradice, č. p. 146, 34101 Svéradice
Obec Truskovice, č. p. 73, 38901 Truskovice
Obec Velký Bor, č. p. 71, 34101 Velký Bor
Obec Vlčtejn, č. p. 34, 33204 Vlčtejn
Obec Zdemyslice, č. p. 159, 33601 Zdemyslice
Obec Žákava, č. p. 76, 33204 Žákava
Obchodní družstvo Soběšice, č. p. 163, 34201 Soběšice
Péče o krajinu a.s., Na Kozačce 1103/5 Vinohrady, 12000 Praha 2
Plzeňský kraj, Škroupova 1760/18, Jižní Předměstí 301 00 Plzeň
ProKlas, s.r.o., Husova 438 Přeštice, 33401 Přeštice
RSJ Land III s.r.o., Na Florenci 2116/15 Nové Město, 11000 Praha
SEBASTIANO NEMOVITOSTI, s.r.o., Karlova 152/19 Staré Město, 11000 Praha 1
Správa a údržba silnic Jihočeského kraje, Nemanická 2133/10 37010 České Budějovice
Správa a údržba silnic Plzeňského kraje, příspěvková organizace, Koterovská 462/162 Koterov, 32600 Plzeň
VIA AVENA spol. s r.o., Luční 812 Blovice, 33601 Blovice
Výrobně obchodní družstvo Kadov, č. p. 65, 38733 Kadov
Výrobně-obchodní družstvo SVÉRADICE, č. p. 158, 34101 Svéradice
Výrobně-obchodní družstvo VELKÝ BOR, č. p. 114, 34101 Velký Bor
Wienerberger s.r.o., Plachého 388/28 České Budějovice 1, 37001 České Budějovice
ZEAS AGRO a.s. RÁBÍN, č. p. 31, 38411 Malovice
Zemědělská společnost Komorno, a. s., č. p. 146, 33601 Chocenice
Zemědělská výroba Strolený s.r.o., č. p. 31, 34101 Kvášňovice
Zemědělské družstvo Březí, č. p. 105, 33501 Klášter
Zemědělské družstvo NOVA Dříteň, č. p. 150, 37351 Dříteň
Zemědělské družstvo Přešťovice, č. p. 13, 38601 Přešťovice
Zemědělské družstvo Třebohostice, č. p. 58, 38737 Třebohostice
Zemědělské družstvo Velký Bor okres Klatovy, č. p. 114, 34101 Velký Bor
Zemědělské družstvo Záboří, č. p. 37, 38801 Lažánky
Zemědělské zásobování Plzeň a.s., K Cementárně 535 Kaznějov, 33151 Kaznějov
ZEMCHEBA, s.r.o., č. p. 106, 38901 Chelčice
ZETEN spol. s r.o., Husova 276, 33601 Blovice

RABBIT Trhový Štěpánov a.s., Sokolská 302, 25763 Trhový Štěpánov
Statek Blatná a.s., Harmonická 1415/17, Stodůlky, 15800 Praha 5
Státní pozemkový úřad, Husinecká 1024/11a, Žižkov, 13000
Výrobně obchodní družstvo Lidmovice, č. p. 33, 38901 Skočice
AB - CREDIT a. s., Opletalova 1603/57 Nové Město, 11000 Praha 1
Allianz pojišťovna, a.s., Ke Štvanici 656/3 Karlín, 18600 Praha 8
Bohemia Faktoring, a.s., Letenská 121/8 Malá Strana, 11800 Praha 1
CETIN a.s., Českomoravská 2510/19 Libeň, 19000 Praha 9
ČD - Telematika a.s., Pernerova 2819/2a Žižkov, 13000 Praha 3
Česká spořitelna, a.s., Olbrachtova 1929/62 Krč, 14000 Praha 4
Československá obchodní banka, a. s., Radlická 333/150 Radlice, 15000 Praha 5
Český hydrometeorologický ústav, Na Šabatce 2050/17,, 143 00 Praha 4
ČEZ Distribuce, a. s., Teplická 874/8 Děčín IV-Podmokly, 40502 Děčínv

ČEZ, a. s., Duhová 1444/2 Michle, 14000 Praha 4
DRUKO STŘÍŽOV s.r.o., Střížov 1141, 33401 Přeštice
EG.D, a.s., Lidická 1873/36, Černá Pole, 60200 Brno,
Erste Leasing, a.s., Horní náměstí 264/18 Znojmo, 66902 Znojmo
Finanční úřad pro Jihočeský kraj, Mánesova 1803/3a ČB 7, 37187 České Budějovice
Finanční úřad pro Zlínský kraj, třída Tomáše Bati 21, 76186 Zlín
GasNet, s.r.o., Klíšská 940/96 Klíše, 40001 Ústí nad Labem
Intrum Czech, s.r.o., Prosecká 851/64, Prosek, 19000 Praha 9 (Intrum Justitia, s.r.o., Prosecká 851/64, 19000 Praha 9)
Jihočeský vodárenský svaz, S. K. Neumanna 292/19 ČB 7, 37001 České Budějovice
JK AUDIT spol. s r.o., Husova 722/13 Jižní Předměstí, 30100 Plzeň
Komerční banka, a.s., Na příkopě 969/33 Staré Město, 11000 Praha 1
Kongregace Šedých sester III. řádu sv. Františka, Nestanice 62, 38901 Libějovice
Kooperativa pojišťovna, a.s., Vienna Insurance Group, Pobřežní 665/21 Karlín, 18600 Praha 8
MK Milčice s.r.o., č. p. 66, 34101 Myslív
MONETA Money Bank, a.s., Vyskočilova 1442/1b Michle, 14000 Praha 4
NET4GAS, s.r.o., Na hřebenech II 1718/8 Nusle, 14000 Praha 4
Oberbank AG pobočka Česká republika, nám. Přemysla Otakara II. 6/3, 37001 České Budějovice
Okresní správa sociálního zabezpečení České Budějovice, Ant. Barcala 1461, 37005 České Budějovice
Okresní správa sociálního zabezpečení Strakonice, Na Ohradě 498 Strakonice I, 38601 Strakonice
Podpůrný a garanční rolnický a lesnický fond, a.s., Sokolovská 394/17, Karlín, 18600 Praha 8,
Pojišťovna Patricie a.s., Spálená 75/16 Nové Město, 11000 Praha 1
Raiffeisenbank a.s., Hvězdova 1716/2b, Nusle, 14000, Praha 4
Slavia pojišťovna a.s., Táborská 940/31 Nusle, 14000 Praha 4
Státní fond životního prostředí České republiky, Kaplanova 1931/1 Chodov, 14800 Praha 4
T-Mobile Czech Republic a.s., Tomíčkova 2144/1 Chodov, 14800 Praha 4
UniCredit Bank Czech Republic and Slovakia, a.s., Želetavská 1525/1 Michle, 14000 Praha 4
UNIQA Management Services, s.r.o., Evropská 810/136, 16000 Praha
Úslava Bioenergie a.s., Doudlevecká 1711/63 Jižní Předměstí, 30100 Plzeň
Vojenská zdravotní pojišťovna České republiky, Drahobejlova 1404/4 Libeň, 19000 Praha 9
Volksbank Raiffeisenbank Nordoberpfalz eG pobočka Cheb, Kubelíkova 602/4 Cheb, 35002 Cheb
VŠEOBECNÁ ZDRAVOTNÍ POJIŠŤOVNA ČESKÉ REPUBLIKY, Orlická 2020/4 Vinohrady, 13000 Praha
Waldviertler Sparkasse Bank AG, Klášterská 126 Jindřichův Hradec II, 37701 Jindřichův Hradec
Statek Velká Chuchle - rybářství s.r.o., Antala Staška 1859/34, Krč, 14000 Praha 4
VIAGEM a.s., Sokolovská 131/86, Karlín, 18600 Praha 8
ČERNĚVESKÝ HÁJ s.r.o., Papírenská 942/11, ČB 7, 37007 České Budějovice
Zemědělská výroba Hoštice,s.r.o. v likvidaci, Římská 1196/29 Vinohrady, 12000 Praha 2
Římskokatolická farnost Vodňany, Alešova 44 Vodňany I, 38901 Vodňany

Odůvodnění:

Působnost právních předpisů

Ministerstvo průmyslu a obchodu, odbor stavební úřad (dále též „stavební úřad“) je v souladu s ust. § 16 odst. 2 písm. d) a § 94j odst. 1 zákona č. 183/2006 Sb., o územním plánování a stavebním řádu (stavební zákon), ve znění pozdějších předpisů (dále jen “stavební zákon“) věcně příslušným stavebním úřadem k vydání společného povolení stavby.

Na provedené společné řízení se vztahuje zákon č. 416/2009 Sb., o urychlení výstavby dopravní, vodní a energetické infrastruktury a infrastruktury elektronických komunikací, ve znění pozdějších předpisů (dále také "liniový zákon"), neboť se jedná o stavbu energetické infrastruktury ["zařízení elektrizační soustavy"] podle ustanovení § 1 odst. 4 tohoto zákona a zároveň se jedná o vybranou stavbu energetické infrastruktury ["stavby a zařízení přenosové soustavy"] dle písm. a) tohoto ustanovení.

Veřejný zájem na zřízení a provozu „V432/429 – ZDVOJENÍ VEDENÍ je dán zákonem č. 458/2000 Sb., o podmínkách podnikání a o výkonu státní správy v energetických odvětvích a o změně některých zákonů (energetický zákon), ve znění pozdějších předpisů, a to konkrétně z ust. § 2 písmeno a), bod 10), podle kterého je "přenosovou soustavou vzájemně propojený soubor vedení a zařízení 400 kV, 220 kV a vybraných vedení a zařízení 110 kV, uvedených v příloze Pravidel provozování přenosové soustavy, sloužící pro zajištění přenosu elektřiny pro celé území České republiky a propojení s elektrizačními soustavami sousedních států, včetně systémů měřicí, ochranné, řídicí, zabezpečovací, informační a telekomunikační techniky; přenosová soustava je zřizována a provozována ve veřejném zájmu,".

Podle § 184a odst. 3 stavebního zákona k žádosti o vydání společného povolení se nedokládají souhlasy vlastníků pozemků, neboť v souladu s citovaným ustanovením stavebního zákona „se souhlas vlastníků pozemků nedokládá, je-li pro získání potřebných práv k pozemku nebo stavbě pro požadovaný stavební záměr nebo opatření stanoven účel vyvlastnění zákonem.“ Možnost vyvlastnění potřebných práv je případě stavby přenosové soustavy přímo dána zákonem č. 458/2000 Sb. v § 3 odst. 2 „…pro zřízení a provozování stavby přenosové soustavy […] anebo pro zřízení a provozování stavby související lze odejmout nebo omezit vlastnické právo k pozemku nebo ke stavbě podle jiného právního předpisu.“ resp. v § 24 odst. 4) „….vydá příslušný vyvlastňovací úřad na návrh provozovatele přenosové soustavy rozhodnutí o zřízení věcného břemene umožňujícího využití této nemovitosti nebo její části“.

Společné územní a stavební řízení pro záměr stavby „V432/429 – ZDVOJENÍ VEDENÍ“ je ve smyslu § 3 písm. g) a dále § 9b zákona č. 100/2001 Sb., o posuzování vlivů na životní prostředí a o změně některých souvisejících zákonů (zákon o posuzování vlivů na životní prostředí), ve znění pozdějších předpisů, (dále též „zákon o EIA“) navazujícím řízením.

V roce 2015 byl záměr „V432/429 – ZDVOJENÍ VEDENÍ“ zařazen na PCI list (seznam projektů společného zájmu stanovených na základě směrnice EU 347/2013) pod číslem 3.11.3 Internal line between Přeštice and Kočín (CZ). Na seznamu projektů společného zájmu je stále veden.

Společné územní a stavební řízení

Dne 15. 6. 2020 podal stavebník žádost o vydání společného povolení na předmětnou stavbu na Ministerstvo průmyslu a obchodu, odbor stavební úřad, jako stavebnímu úřadu věcně a místně příslušnému podle ustanovení § 16 odst. 2 písm. d) stavebního zákona (dále jen "stavební úřad"). Uvedeným dnem bylo ve smyslu ustanovení § 94j a násl. stavebního zákona zahájeno společné řízení,

Pro záměr označený názvem: **„V432/429 – ZDVOJENÍ VEDENÍ“** vydalo Ministerstvo životního prostředí, Odbor posuzování vlivů na životní prostředí a integrované prevence, ***stanovisko k posouzení vlivů provedení záměru*** (pod Č. j.: 24478/ENV/13, ze dne 17. 4. 2013) na životní prostředí vydaného dle ustanovení § 10 odst. 1 zákona č.: 100/2001 Sb., o posuzování vlivů na životní prostředí a o změně některých souvisejících zákonů (zákon o posuzování vlivů na životní prostředí).

Dále bylo vydáno ***závazné stanovisko k ověření souladu*** (pod Č. j.: 51925/ENV/16, ze dne 5. 12. 2016) obsahu stanoviska k posouzení vlivů provedení záměru na životní prostředí vydaného dle § 10 odst. 1 zákona č. 100/2001 Sb., o posuzování vlivů na životní prostředí a o změně některých souvisejících zákonů (zákon o posuzování vlivů na životní prostředí), ve znění pozdějších předpisů (dále jen „zákon") dne 17. 4. 2013 pod č.j. 24478/ENV/13 (dále také jen „stanovisko EIA“) s požadavky právních předpisů, které zapracovávají směrnici Evropského parlamentu a Rady 2011/92/EU ze dne 13. prosince 2011 o posuzování vlivů některých veřejných a soukromých záměrů na životní prostředí (dále jen „směrnice EIA“) podle článku II bodu 1. přechodných ustanovení zákona č. 39/2015 Sb., kterým se mění zákon č. 100/2001 Sb., o posuzování vlivů na životní prostředí a o změně některých souvisejících zákonů (zákon o posuzování vlivů na životní prostředí), ve znění pozdějších předpisů, a další související zákony (dále jen „zákon č. 39/2015 Sb.“).

Veškeré související dokumenty k uvedenému záměru, pod kódem záměru: MZP374 pořízené v průběhu posouzení vlivů na životní prostředí jsou k dispozici na internetové adrese Informačního systému EIA: https://portal.cenia.cz/eiasea/detail/EIA_MZP374?lang=cs a u Ministerstva životního prostředí.

Při identifikaci účastníků společného řízení podle údajů v katastru nemovitostí a v registru obyvatel (ROB) stavební úřad zjistil několik účastníků, kteří nejsou známi. Proto stavební úřad Usnesením vydaným pod SPIS. ZN.: MPO 337175/2020, pod Č. J.: MPO 337175/21/687 – SÚ, ze dne 23. 9. 2020, které nabylo právní moci dne 10. 10. 2020, společné řízení přerušil, do doby nabytí právní moci usnesení o ustanovení opatrovníků účastníkům, kteří nejsou známi. Stavební úřad dále postupoval v souladu s ustanovením § 2 odst. 6 liniového zákona a v souladu s ustanovením § 32 odst. 2 písm. d) i e) správního řádu, a to tím, že po provedení nezbytných úkonů v případě jednotlivých účastníků řízení vydal:

- Usnesení pod SPIS. ZN.: MPO 337175/2020, pod Č. J.: MPO 337175/20/853 – SÚ, ze dne 23. 11. 2020, které nabylo právní moci dne 15. 12. 2020, ve kterém Františku Skálovi, 4. 8. 1896 – 4. 1. 1979, dle katastru nemovitostí s trvalým pobytem: č.p. 5, Krasavce, resp. spoluvlastníkovi pozemku parc. č. 334 (podíl 1/2), LV: 1231 v katastrálním území Krasavce [629707]; pro obec Dolní Lukavice, vedený u Katastrálního úřadu pro Plzeňský kraj, Katastrální pracoviště Plzeň - Jih, a Barboře Skálové, 22. 11. 1903 – 18. 2. 1980, dle katastru nemovitostí s trvalým pobytem: č.p. 5, Krasavce, resp. spoluvlastníkovi pozemku parc. č. 334 (podíl 1/2), LV: 1231 v katastrálním území Krasavce [629707]; pro obec Dolní Lukavice, vedený u Katastrálního úřadu pro Plzeňský kraj, Katastrální pracoviště Plzeň – Jih ustanovil opatrovníka Jiřího Skálu, trvalým pobytem Krasavce 5, 334 01 Dolní Lukavice.
- Usnesení pod SPIS. ZN.: MPO 337175/2020, pod Č. J.: MPO 337175/20/854 – SÚ, ze dne 23. 11. 2020, které nabylo právní moci dne 15. 12. 2020, ve kterém Marii Hulcové, nar. 12. 2. 1908 (pravděpodobně), dle katastru nemovitostí s trvalým pobytem: č.p. 20, Kramolín, resp. spoluvlastníkovi pozemku parc. č. 621 (podíl 1/2), LV: 129 v katastrálním území Kramolín u Nepomuka [673099]; pro obec Kramolín, vedený u Katastrálního úřadu pro Plzeňský kraj, Katastrální pracoviště Plzeň - Jih a Josefu Hulcovi, 23. 10. 1930, dle katastru nemovitostí s trvalým pobytem: č.p. 20, Kramolín, resp. spoluvlastníkovi pozemku parc. č. 621 (podíl 1/2), LV: 129 v katastrálním území Kramolín u Nepomuka [673099]; pro obec Kramolín, vedený u Katastrálního úřadu pro Plzeňský kraj, Katastrální pracoviště Plzeň - Jih, ustanovil opatrovníka Josefa Hulce, trvalým pobytem Kramolín 17, 335 01 Kramolín.
- Usnesení pod SPIS. ZN.: MPO 337175/2020, pod Č. J.: MPO 337175/20/855 – SÚ, ze dne 23. 11. 2020, které nabylo právní moci dne 10. 12. 2020, ve kterém Václavu Faměrovi, nar. 11. 6. 1912, zemř. 28. 5. 1991, dle katastru nemovitostí s trvalým pobytem: Třebízského 107/3, 353 01 Mariánské Lázně, resp. vlastníkovi pozemku parc. č. 1516, LV: 201 v katastrálním území Žákava [704504]; pro Žákava, vedený u Katastrálního úřadu pro Plzeňský kraj, Katastrální pracoviště Plzeň - Jih, ustanovil opatrovníka Obec Žákava, IČO: 48333310, sídlo: Žákava 76, 332 04 Žákava, zastoupená starostou panem Milanem Polívkou.
- Usnesení pod SPIS. ZN.: MPO 337175/2020, pod Č. J.: MPO 337175/20/871 – SÚ, ze dne 24. 11. 2020, které nabylo právní moci dne 12. 12. 2020, ve kterém Marii Buchtelové, roz. Bízkové, dle katastru nemovitostí s trvalým pobytem Budějovická 575 (685), 389 01 Vodňany II, 19. 2. 1878 – 29. 2. 1964 /+Vodňany/, resp. vlastníkovi pozemku parc. č. 1269/2, LV: 1657 v katastrálním území Vodňany [784281]; pro obec Vodňany, vedený u Katastrálního úřadu pro Jihočeský kraj, Katastrální pracoviště Strakonice, ustanovil opatrovníka Město Vodňany, IČO: 00251984, sídlo: nám. Svobody 18, Vodňany I, 389 01 Vodňany, zastoupené starostou panem Milanem Němečkem.
- Usnesení pod SPIS. ZN.: MPO 337175/2020, pod Č. J.: MPO 337175/20/901 – SÚ, ze dne 8. 12. 2020, které nabylo právní moci dne 29. 12. 2020, ve kterém Františku Brejchovi, dle katastru nemovitostí s trvalým pobytem Slaník 21, pravděpodobné datum narození 1. 2. 1924, resp. vlastníkovi pozemků parc. č. 305/5, LV: 25 a spoluvlastníkovi pozemku parc. č. 305/9, LV: 38, podíl: 1/12, v katastrálním území Slaník [735272]; pro obec Slaník ustanovil opatrovníka Obec Slaník, IČO: 00667846, sídlo: Slaník 55, 386 01 Strakonice , zastoupená starostkou paní Petrou Šímovou.
- Usnesení pod SPIS. ZN.: MPO 337175/2020, pod Č. J.: MPO 337175/20/902 – SÚ, ze dne 8. 12. 2020, které nabylo právní moci dne 29. 12. 2020, ve kterém Vilému Radovi, dle katastru nemovitostí s trvalým pobytem Plzeňská 177, 335 01 Nepomuk, 29. 3. 1912 – 20. 11. 1990, resp. vlastníkovi pozemků parc. č. 1166/13, 1166/15, LV: 215 v katastrálním území Klášter u Nepomuku [6654951]; pro obec Klášter, vedený u Katastrálního úřadu pro Plzeňský kraj, Katastrální pracoviště Plzeň-jih ustanovil opatrovníka Obec Klášter, IČO: 00256765, sídlo: Klášter 70, 335 01 Nepomuk, zastoupená starostou panem Zdeňkem Bartoškem.
- Usnesení pod SPIS. ZN.: MPO 337175/2020, pod Č. J.: MPO 337175/20/913 – SÚ, ze dne 16. 12. 2020, které nabylo právní moci dne 5. 1. 2021, ve kterém Karlu Kolářovi, dle katastru nemovitostí s trvalým pobytem Slatina 1, bez dalších údajů, jako spoluvlastníkovi pozemku parc. č. 667/4, LV: 146 podíl: 1/28, v katastrálním území Dobrotice u Chanovic [650617]; pro obec Chanovice, vedený u Katastrálního úřadu

pro Plzeňský kraj, Katastrální pracoviště Klatovy a Anně Kolářové, dle katastru nemovitostí s trvalým pobytem Slatina 1, bez dalších údajů, jako spoluvlastníkovi pozemku parc. č. 667/4, LV: 146 podíl: 1/28, v katastrálním území Dobrotice u Chanovic [650617]; pro obec Chanovice, vedený u Katastrálního úřadu pro Plzeňský kraj, Katastrální pracoviště Klatovy ustanovil opatrovníka Obec Slatina, IČO: 43313906, sídlo: Slatina 62, 341 01 Horažďovice , zastoupená starostkou paní Marií Šolcovou.

- Usnesení pod SPIS. ZN.: MPO 337175/2020, pod Č. J.: MPO 337175/20/914 – SÚ, ze dne 16. 12. 2020, které nabylo právní moci dne 5. 1. 2021, ve kterém Anně Horové, dle katastru nemovitostí s trvalým pobytem Englsova 3, 301 00 Plzeň, pravděpodobné datum narození 30. 5. 1913, jako spoluvlastníkovi pozemku parc. č. 485/5, LV: 1042 podíl: 1/5, v katastrálním území Blovice [605735]; pro obec Blovice, vedený u Katastrálního úřadu pro Plzeňský kraj, Katastrální pracoviště Plzeň - jih ustanovil opatrovníka Město Blovice, IČO: 00256455, sídlo: Masarykovo náměstí 143, 336 01 Blovice , zastoupené místostarostou panem Ing. Michalem Hodkem.
- Usnesení pod SPIS. ZN.: MPO 337175/2020, pod Č. J.: MPO 337175/20/914 – SÚ, ze dne 16. 12. 2020, které nabylo právní moci dne 5. 1. 2021, ve kterém Barboře Tupé, v katastru nemovitostí bez dalších údajů, jako spoluvlastníkovi pozemku parc. č. 485/5, LV: 1042 podíl: 1/10, v katastrálním území Blovice [605735]; pro obec Blovice, vedený u Katastrálního úřadu pro Plzeňský kraj, Katastrální pracoviště Plzeň – jih, Josefě Tupé, v katastru nemovitostí bez dalších údajů, jako spoluvlastníkovi pozemku parc. č. 485/5, LV: 1042 podíl: 1/5, v katastrálním území Blovice [605735]; pro obec Blovice, vedený u Katastrálního úřadu pro Plzeňský kraj, Katastrální pracoviště Plzeň – jih, Janu Tupému, v katastru nemovitostí bez dalších údajů, jako spoluvlastníkovi pozemku parc. č. 485/5, LV: 1042 podíl: 1/5, v katastrálním území Blovice [605735]; pro obec Blovice, vedený u Katastrálního úřadu pro Plzeňský kraj, Katastrální pracoviště Plzeň – jih, Josefu Tupému, v katastru nemovitostí bez dalších údajů, jako spoluvlastníkovi pozemku parc. č. 485/5, LV: 1042 podíl: 1/5, v katastrálním území Blovice [605735]; pro obec Blovice, vedený u Katastrálního úřadu pro Plzeňský kraj, Katastrální pracoviště Plzeň – jih, Josefu Tupému, v katastru nemovitostí bez dalších údajů, jako spoluvlastníkovi pozemku parc. č. 485/5, LV: 1042 podíl: 1/10, v katastrálním území Blovice [605735]; pro obec Blovice, vedený u Katastrálního úřadu pro Plzeňský kraj, Katastrální pracoviště Plzeň – jih ustanovil opatrovníka Město Blovice, IČO: 00256455, sídlo: Masarykovo náměstí 143, 336 01 Blovice , zastoupené místostarostou panem Ing. Michalem Hodkem.
- Usnesení pod SPIS. ZN.: MPO 337175/2020, pod Č. J.: MPO 337175/20/950 – SÚ, ze dne 6. 1. 2021, které nabylo právní moci dne 23. 1. 2021, ve kterém Barboře Rancové, dle katastru nemovitostí s trvalým pobytem Kalikova 396/16, Jižní Předměstí, 30100 Plzeň, resp. vlastníkovi pozemků parc. č. 328/5 a 782/2, LV: 15 v katastrálním území Kramolín u Nepomuka [673099]; pro obec Kramolín, vedený u Katastrálního úřadu pro Plzeňský kraj, Katastrální pracoviště Plzeň-jih ustanovil opatrovníka Obec Kramolín, IČO: 002256811, sídlo: Kramolín 57, 335 01 Nepomuk 1, zastoupená starostou paní Petrou Němečkovou.
- Usnesení pod SPIS. ZN.: MPO 337175/2020, pod Č. J.: MPO 337175/20/949 – SÚ, ze dne 11. 1. 2021, které nabylo právní moci dne 27. 1. 2021, ve kterém Alžbětě Kučerové (dříve Kopkové, roz. Sochorové), 13. 10. 1910 – 16.10.1991, dle katastru nemovitostí s trvalým pobytem č.p. 32, 38901 Drahonice, resp. vlastníkovi pozemků parc. č. PK 501, GP 745/4, LV: 48 v katastrálním území Drahonice [631710]; pro obec Drahonice, vedený u Katastrálního úřadu pro Jihočeský kraj, Katastrální pracoviště Strakonice ustanovil opatrovníka Obec Drahonice, IČO: 00251135, sídlo: Drahonice 100, 389 01 Drahonice, zastoupená starostou panem Václavem Vokáčem.
- Usnesení pod SPIS. ZN.: MPO 337175/2020, pod Č. J.: MPO 337175/20/21 – SÚ, ze dne 11. 1. 2021, které nabylo právní moci dne 27. 1. 2021, ve kterém Marii Voborníkové, dle katastru nemovitostí adresa neznámá, resp. vlastníkovi pozemku parc. č. 3946, LV: 126 v katastrálním území Svéradice [760307]; pro obec Svéradice, vedený u Katastrálního úřadu pro Plzeňský kraj, Katastrální pracoviště Klatovy ustanovil opatrovníka Obec Svéradice, IČO: 00573337, sídlo: Svéradice 146, 341 01 Svéradice, zastoupená starostou panem Václavem Duškem.
- Usnesení pod SPIS. ZN.: MPO 337175/2020, pod Č. J.: MPO 337175/20/466 – SÚ, ze dne 3. 8. 2021, které nabylo právní moci dne 25. 8. 2021, ve kterém Janě Jiráskové, r.č. 605110/0209, dle katastru nemovitostí s trvalým pobytem: 109NE 60th AVE, Portland, Spojené státy, resp. spoluvlastníkovi pozemků parc. č. 269, 277, 297, 330, 500/2 (podíl 1/2), LV: 37 v katastrálním území Kramolín u Nepomuka [673099]; pro obec Kramolín, vedený u Katastrálního úřadu pro Plzeňský kraj, Katastrální pracoviště Plzeň - Jih ustanovil opatrovníka Jindřišku Mareškovou, trvalým pobytem Maňovice 49, 335 01 Mileč.
- Usnesení pod SPIS. ZN.: MPO 337175/2020, pod Č. J.: MPO 337175/20/467 – SÚ, ze dne 3. 8. 2021, které nabylo právní moci dne 20. 8. 2021, ve kterém Ing. Zdeňku Lennerovi, r.č. 660217/0476, dle katastru nemovitostí s trvalým pobytem: Jáchymovská 276/16, Liberec X-Františkov, 46010 Liberec, resp. vlastníkovi pozemků parc. č. 748/1, 749/2, 751/1, 970, LV: 1464 v katastrálním území Nepomuk [703478];

pro obec Nepomuk, vedený u Katastrálního úřadu pro Plzeňský kraj, Katastrální pracoviště Plzeň - Jih a Romanu Bezděkovskému, r.č. 620416/0669, dle katastru nemovitostí s trvalým pobytem: Konopišťská 1071/5, 10000 Praha 10, resp. vlastníkovi pozemku parc. č. 851, LV: 920 v katastrálním území Nepomuk [703478]; pro obec Nepomuk, vedený u Katastrálního úřadu pro Plzeňský kraj, Katastrální pracoviště Plzeň - Jih, ustanovil opatrovníka Město Nepomuk, IČO: 00256986, sídlo: náměstí Augustina Němejce 63, 33501 Nepomuk, zastoupené tajemnicí úřadu Ing. Ivanou Šiftovou.

- Usnesení pod SPIS. ZN.: MPO 337175/2020, pod Č. J.: MPO 337175/20/470 – SÚ, ze dne 3. 8. 2021, které nabylo právní moci dne 20. 8. 2021, ve kterém Evě Wiedergrůnové, nar. 7.7.1951, dle katastru nemovitostí s trvalým pobytem: Marbacher Weg 29, Weiblingen 71334, Německo, resp. vlastníkovi pozemku parc. č. 3619, LV: 678 v katastrálním území Cehnice [617393]; pro obec Cehnice, vedený u Katastrálního úřadu pro Jihočeský kraj, Katastrální pracoviště Strakonice ustanovil opatrovníka Obec Cehnice, IČO: 00251038, sídlo: č.p. 76, 38752 Cehnice, zastoupená starostkou paní Helenou Sosnovou.
- Usnesení pod SPIS. ZN.: MPO 337175/2020, pod Č. J.: MPO 337175/20/680 – SÚ, ze dne 6. 12. 2021, které nabylo právní moci dne 6. 1. 2022, ve kterém Františku Pechlátovi, nar. 24. 9. 1961, dle evidence obyvatel s trvalým pobytem: Žižkova 2596/63, PSČ 301 00, Plzeň, Jižní Předměstí, coby do úvahy přicházejícímu dědici po zemřelé Ludmile Pechlátové st., 24.9.1961- 21.7.2021 Plzeň, Jižní Předměstí, Žižkova 2596/63, PSČ 301 00 – vlastníku dotčených pozemků parc.č. 222 a 223 v k.ú. Leskovice u Radomyšle [738212]; LV:804, vedený u Katastrálního úřadu pro Jihočeský kraj, Katastrální pracoviště Strakonic ustanovil opatrovníka Ludmilu Pechlátovou, nar. 12.9.1993, trvalým pobytem Na Závisti 193, 387 31 Radomyšl.

Společné jednání s dotčenými orgány podle ustanovení § 2c odst. 3 liniového zákona vhledem k aktuální epidemické situaci spojené s probíhající epidemií viru SARS-CoV-2, kdy byl vládou ČR usnesením č. 194, ze dne 12. 3. 2020 o vyhlášení nouzového stavu pro území České republiky z důvodu ohrožení zdraví na dobu 30 dnů od 12.3.2020, který byl následně prodlužován dalšími legislativními úkony vlády či ministerstva zdravotnictví, proběhlo korespondenční formou (vzhledem k omezení možnosti pořádat shromáždění většího počtu osob). Vzhledem k tomu, že žádost o vydání společného povolení byla úplná a žadatelem byla doložena závazná stanoviska dotčených orgánů (jejich abecedně řazený seznam byl uveden v textu níže uvedeného opatření stavebního úřadu), stavební úřad opatřením vydaným pod SPIS. ZN.: MPO 337175/2020, pod Č. J.: MPO 337175/20/931 – SÚ, ze dne 18. 12. 2020, nařídil podle ustanovení § 2c odst. 3 liniového zákona společné jednání s dotčenými orgány k zajištění závazných stanovisek a k jejich koordinaci, resp. požádal dotčené orgány, aby pro zajištění koordinace závazných stanovisek dotčené orgány potvrdily platnost vydaných závazných stanovisek, případně je doplnily, a to nejpozději **do 20. 1. 2021**.

Svá závazná stanoviska dodal Český telekomunikační úřad a potvrdily Ministerstvo životního prostředí, odbor výkonu státní správy II, Český báňský úřad, Ministerstvo zemědělství, Odbor státní správy ve vodním hospodářství a správy povodí, Obecní úřad Chelčice, Obecní úřad Malovice.

Opatřením vydaným pod SPIS. ZN.: MPO 337175/2020, pod Č. J.: MPO 337175/20/112 – SÚ, ze dne 18. 3. 2022, stavební úřad podle ustanovení § 5 odst. 2 zákona č. 634/2004 Sb., o správních poplatcích, v platném znění (dále jen "zákon o správních poplatcích"), vyzval stavebníka k úhradě správního poplatku podle položky 18 odst. 1 písm. f) ve výši 10 000 Kč, před vydáním společného povolení. Správní poplatek byl 23.3.2022 uhrazen.

Stavební úřad se zabýval stanovením okruhu účastníků řízení v souladu s ustanovením §94k stavebního zákona. Stavební úřad po posouzení otázky postavení účastníků společného řízení předmětné stavby, při kterém vycházel z grafické části dokumentace pro vydání společného povolení, zpracované na podkladě katastrální mapy, z údajů uvedených v katastru nemovitostí, které ověřil v průběhu řízení a před vydáním rozhodnutí, s ohledem na výše uvedený rozsah území vlivu stavby, které je dáno hranicí ochranného pásma záměru a míry dotčení jejich práv předmětným záměrem, stanovil okruh účastníků společného řízení podle výše uvedených ustanovení stavebního zákona tak, jak jsou označeni níže. Hlavním účastníkem společného řízení dle § 27 odst. 1 správního řádu je žadatel, který je účastníkem společného územního a stavebního řízení podle § 94k písm. a) stavebního zákona, a dále účastníci podle § 94k písm. c) a d) stavebního zákona. Obce, na jejichž území má být požadovaný záměr uskutečněn, jsou účastníky společného řízení podle § 94k písm. b) stavebního zákona. Účastníci společného řízení podle § 94k písm. c) stavebního zákona nebyli zjištěni. Účastníky společného řízení podle § 94k písm. d) stavebního zákona jsou dále osoby, které mají vlastnická nebo jiná věcná práva k pozemkům označeným na straně 1 až 5 výroku tohoto rozhodnutí, na kterých má být stavební záměr uskutečněn. Účastníky společného řízení podle § 94k písm. e) stavebního zákona jsou dále osoby, jejichž vlastnická nebo jiná věcná práva k sousedním pozemkům a stavbám na nich mohou být tímto rozhodnutím přímo dotčena. Účastníci řízení podle § 94k písm e) stavebního zákona jsou v souladu s ustanovením § 94m odst. 2 stavebního zákona identifikováni označením pozemků a staveb evidovaných

v katastru nemovitostí dotčených vlivem záměru. Účastníkům řízení dle § 94k písm. d) a e) stavebního zákona se ve smyslu ustanovení § 2 odst. 5) liniového zákona rozhodnutí doručuje veřejnou vyhláškou.

Vlastnictví pozemků, na kterých má být požadovaný záměr uskutečněn, ověřil stavební úřad dálkovým přístupem do katastru nemovitostí jednotlivých Katastrálních úřadů pro Jihočeský a Plzeňský kraj, v červnu 2020, následně srpnu a září 2020, lednu 2021, dubnu 2021, listopadu 2021.
V průběhu řízení došlo v katastrálním území Truskovice ke schválení komplexních pozemkových úprav, které byly do katastru nemovitostí zapsány dne 21.9.2020. V této souvislosti došlo ke změnám právního stavu pozemků v tomto území. S ohledem na tyto změny byla stavebníkem aktualizována projektové dokumentace (ty části, které jsou zpracovány na podkladě katastrální mapy) a veškeré další úkony v řízení již byly doručovány novým účastníkům řízení.

Na základě zjištění zemřelých osob, byl následně zjišťován okruh dědiců, který je zahrnut mezi okruh účastníků společného řízení. V těch případech, kde se nepodařilo zjistit okruh dědiců, a neznámým osobám byl ustanoven opatrovník, jak je uvedeno výše.

Stavební úřad upravil okruh účastníků řízení v předmětném rozhodnutí na základě naposledy prováděné aktualizace údajů zjištěných u katastrálních pracovišť Katastrálního úřadu pro Jihočeský a Plzeňský kraj, tj. z výpisů z katastru nemovitostí, prokazující stav evidovaný k březnu 2022.

Stavební úřad posoudil okruh účastníků společného územního a stavebního řízení podle ustanovení § 94k stavebního zákona a vymezil jej na základě vyhodnocení území dotčeného vlivy stavby v situačních výkresech uvedených v odst. 1 výrokové části pod označením: "Podmínky pro umístění stavby:" tohoto rozhodnutí:

- podle ustanovení § 94k písm. a) stavebního zákona je účastníkem společného řízení stavebník, který je současně vlastník stavby, na které má být požadovaný stavební záměr uskutečněn, současně vlastník části pozemků, na kterých má být požadovaný stavební záměr uskutečněn, *[vlastník pozemků parc.č. 170/8, 170/21 v k.ú. Kočín, parc.č. 618 v k.ú. Chanovice)]*, a současně má Věcné břemeno zřizování a provozování vedení k převažujícímu množství pozemků, na kterých má být požadovaný stavební záměr uskutečněn, tj. účastníkem společného řízení je:

společnost ČEPS, a.s., sídlo: Elektrárenská 774/2, Praha 10-Michle, 101 00 Praha 101,

- podle ustanovení § 94k písm. b) stavebního zákona je účastníkem společného řízení obec (obce), na jejímž (jejichž) území má být požadovaný stavební záměr uskutečněn, tj. účastníkem společného řízení jsou následující obce:

Město Blovice, Masarykovo náměstí 143, 336 01 Blovice
Město Nepomuk, Náměstí Augustina Němejce 63, 335 01 Nepomuk
Město Přeštice, Masarykovo nám. 107, 334 01, Přeštice
Město Strakonice, Velké náměstí 2 Strakonice I, 38601 Strakonice
Město Vodňany, nám. Svobody 18/I, 389 01 Vodňany
Městys Radomyšl, Maltézské náměstí 82, 38731 Radomyšl
Městys Žinkovy, Žinkovy, č.p. 84, 33554 Žinkovy
Obec Bratronice, č.p. 16, 38801 Bratronice
Obec Cehnice, č.p.76, 38752 Cehnice
Obec Čečelovice, č.p. 32, 388 01 Čečelovice
Obec Čejetice, č.p. 106, 38601 Čejetice
Obec Číčenice, Číčenice 79, 387 71 Číčenice
Obec Dolní Lukavice, Dolní Lukavice 134, 334 44 Dolní Lukavice
Obec Doubravice, č.p.43, 38735 Doubravice
Obec Drahonice, č.p.100, 38901 Drahonice
Obec Dříteň, Dříteň 152, 373 51 Dříteň
Obec Chanovice, č.p.36, 34101 Chanovice
Obec Chelčice, Chelčice 123, 389 01 Vodňany
Obec Chocenice, č.p.67, 33601 Chocenice
Obec Chrášťovice, č.p.75, 38601 Chrášťovice
Obec Chválenice, č. p. 21, 33205 Chválenice
Obec Jinín, č.p. 41, 38601 Jinín
Obec Klášter, č.p. 70, 33501 Klášter
Obec Kovčín, č.p. 57, 34101 Kovčín
Obec Kozlovice, č.p. 33, 33501 Kozlovice
Obec Kramolín, Kramolín 57, 33501 Nepomuk 1
Obec Krašlovice, č.p. 43, 38901 Krašlovice

Obec Kvášňovice, č.p.5, 34101 Kvášňovice
Obec Libějovice, Libějovice 26, 387 72 Libějovice
Obec Malovice, Malovice 5, 384 11 Netolice
Obec Mečichov, č.p.3, 38736 Mečichov
Obec Měcholupy, č.p.76, 33551 Měcholupy
Obec Myslív, č.p.52, 34101 Myslív
Obec Netunice, č.p.69, 33204 Netunice
Obec Neurazy, č.p. 61, 33555 Neurazy
Obec Nezvěstice, Nezvěstice 277, 332 04 Nezvěstice
Obec Olšany, č.p.15, 34101 Olšany
Obec Prádlo, č.p.21, 33501 Prádlo
Obec Rovná, č.p.20, 38601 Rovná
Obec Řenče, Řenče 54, 334 01 Přeštice
Obec Řepice, č.p.1, 38601 Řepice
Obec Skočice, č.p.56, 38775 Skočice
Obec Slaník, Slaník 55, 386 01 Strakonice
Obec Slatina, Slatina 62, 341 01 Horažďovice
Obec Stožice, č.p.63, 38901 Stožice
Obec Střížovice, Střížovice 66, 332 07 Střížovice
Obec Svéradice, č.p.146, 34101 Svéradice
Obec Temelín, Temelín 104, 373 01 Temelín
Obec Truskovice, č.p.73, 38901 Truskovice
Obec Třebohostice, č.p.8, 38601 Třebohostice
Obec Velký Bor, č.p.71, 34101 Velký Bor
Obec Vlčtejn, č.p.34, 33204 Vlčtejn
Obec Zdemyslice, č.p.159, 33601 Zdemyslice
Obec Žákava, č.p. 76, 33204 Žákava

- podle ustanovení § 94k písm. d) stavebního zákona v je účastníkem společného řízení vlastník pozemku, na kterém má být požadovaný stavební záměr uskutečněn, není-li sám stavebníkem, nebo ten, kdo má jiné věcné právo k tomuto pozemku, tj. účastníkem společného řízení jsou:
  - Andrea Brinkmannová, Nad šestikopy 322/2 Prosek, 19000 Praha 9 *(vlastník pozemků parc.č. 293/1,293/3 v k.ú. Bratronice)*
  - Blažena Čechová, Třebomyslice 6, 34101 Horažďovice *(vlastník pozemku parc.č. 667/4 podíl 2/28 v k.ú. Dobrotice u Chanovic)*
  - Daniel Benák, č. p. 31, 37341 Břehov *(vlastník pozemku parc.č. 1029 v k.ú. Černěves u Libějovic)*
  - Dr. Ing. Petr Behenský, K Lesíku 654, 25401 Jílové u Prahy *(vlastník pozemků parc.č. 1693, 1719 v k.ú. Milčice)*
  - František Kohout, č. p. 76, 38901 Vodňany *(vlastník pozemků parc.č. 3263, 3265 v k.ú. Malovice u Netolic)*
  - František Křivanec, č. p. 41, 38735 Doubravice *(vlastník pozemků parc.č. 1101/34, 1101/39, 1261/26 v k.ú. Doubravice u Strakonic)*
  - František Zach, Příčná 121 Horažďovice, 34101 Horažďovice *(vlastník pozemků parc.č. 246, 247, 716 v k.ú. Dobrotice u Chanovic)*
  - Ing. Emil Kajer, č. p. 85, 33601 Zdemyslice *(vlastník pozemků parc.č. 519/8, 534/64, 549/31, 644/58, 702/8 v k.ú. Zdemyslice)*
  - František Havel, č. p. 11, 33204 Vlčtejn *(vlastník pozemků parc.č. 189/21, 189/31, 191/10, 207 podíl 1/3 v k.ú. Vlčtejn)*
  - Ing. Jaroslav Šídlo, č. p. 54, 38775 Skočice *(vlastník pozemku parc.č. 259/6 v k.ú. Skočice)*
  - Ing. Jindra Hyková, K zahrádkám 1263/63 Stodůlky, 15500 Praha 5 *(vlastník pozemků parc.č. 307, 512/1 podíl ½ v k.ú. Krašlovice)*
  - Ing. Jiří Pexídr, Mírová 1012 Prachatice II, 38301 Prachatice *(vlastník pozemků parc.č. 1008, 1011/1, 1011/2, 1016/9, 1016/50, 1013/65 v k.ú. Přeštice)*
  - Ing. Jiří Tetzeli, U Svépomoci 2020/9 Jižní Předměstí, 30100 Plzeň *(vlastník pozemku parc.č. PK 793 v k.ú. Kokořov)*
  - Ing. Josef David, Družstevní 1140 Vodňany II, 38901 Vodňany *(vlastník pozemků parc.č. 3323, 3394 v k.ú. Záblatí)*
  - Ing. Miroslav Janíček, č. p. 40, 34101 Nehodiv *(vlastník pozemků parc.č. 1837, 1839, 1840, 1855 v k.ú. Nový Dvůr u Myslíva)*

- Ing. Roman Svoboda, Za Gymnáziem 2450, 39701 Písek *(vlastník pozemku parc.č. GP 739/55 podíl ¼ v k.ú. Drahonice; věcné břemeno k pozemku parc.č. GP 739/1 v k.ú. Drahonice)*
- Ing. Růžena Holečková, Kališnická 1494/5b ČB 6, 37008 České Budějovice *(vlastník pozemku parc.č. 865/143 v k.ú. Chvalešovice)*
- Ing. Václav Prokop MBA, č. p. 15, 38901 Drahonice *(vlastník pozemku parc.č. PK 469 v k.ú. Drahonice)*
- Ing. Václav Tolar,U Nového Suchdola 112/6 Sedlec, 16000 Praha 6 *(vlastník pozemků parc.č. 2972, 2973 podíl ½ v k.ú. Střížovice u Plzně)*
- Ing. Zdeněk Havelka, Loretánská 106/23 Hradčany, 11800 Praha 1 *(vlastník pozemku parc.č. 329/4 podíl 1/4 v k.ú. Sedlíkovice)*
- Ivana Bouzková, Rodinná 494/16 Lobzy, 31200 Plzeň *(vlastník pozemku parc. č. 283/51 podíl 1/144 v k.ú. Slaník)*
- Jakub Tomas, Podolská 606/120 Podolí, 14700 Praha 4 *(vlastník pozemku parc.č. 3430 v k.ú. Chrášťovice)*
- Jan Palivoda, Mohylová 1061/107 Doubravka, 31200 Plzeň *(vlastník pozemku parc.č. 680 podíl 3/16 v k.ú. Želčany)*
- Jana Marešová, Výstavní 1042, Vodňany II, 38901 Vodňany *(vlastník pozemků parc.č.499/6, 510 v k.ú. Krašlovice)*
- Jaroslav Hrubý, c. p. 95, 33207 Střížovice *(vlastník pozemků parc.č. 2525, 2543, 2657, 2969, 2970, 3010 podíl 2/6 v k.ú. Střížovice u Plzně)*
- Jaroslav Koreš, Tírenská 427 Bavorov, 38773 Bavorov *(vlastník pozemků parc.č. 1200/34 v k.ú. Vodňany)*
- Jaroslav Rataj, č. p. 20, 33204 Netunice *(vlastník pozemku parc.č. 964 v k.ú. Netunice)*
- Jiří Hamlík, č. p. 1, 38411 Malovice *(vlastník pozemků parc.č. 915/25, 915/70, 915/71 v k.ú. Krtely)*
- Jiří Hataj, č. p. 18, 33501 Prádlo *(vlastník pozemků parc.č. 231, 246, 250, 346 v k.ú. Novotníky)*
- Jiří Iral, č. p. 127, 38901 Chelčice *(vlastník pozemků parc.č. 4/1, 10/1 PK 4, 5 v k.ú. Chelčice)*
- Jiří Kesl, č. p. 108, 33551 Měcholupy *(vlastník pozemků parc.č. 398/50, 988/2 v k.ú. Měcholupy u Blovic)*
- Josef Diviš, č. p. 101, 38601 Chrášťovice *(vlastník pozemků parc.č. 3119, 3112, 3267, 3269, 3431, 3591, 3592 v k.ú. Chrášťovice)*
- Josef Pešek, č. p. 21, 38411 Malovice *(vlastník pozemku parc.č. 3258 v k.ú. Malovice u Netolic; parc.č.919/2 v k.ú. Krtely)*
- Josef Smitka, č. p. 154, 34101 Svéradice *(vlastník pozemku parc. č. 3728 v k.ú. Svéradice)*
- Josef Topka, č. p. 28, 38601 Rovná *(vlastník pozemků parc.č. 400/13 v k.ú. Řepice; parc.č. 240, 605/6, 605/12, 606/21, 606/23; 654/3 podíl 1/8 v k.ú. Rovná u Strakonic; parc.č. 290 v k.ú. Slaník*)
- JUDr. Jana Škofová, Petra Bezruče 1416 Kladno, 27201 Kladno *(vlastník pozemku parc.č. 3617 v k.ú. Cehnice)*
- JUDr. Radka Jerie, Melodická 1380/5 Stodůlky, 15800 Praha 5 *(vlastník pozemku parc.č. 806 podíl ½ v k.ú. Kramolín u Nepomuka)*
- Karel Černý, U Trati 845 Blovice, 33601 Blovice *(vlastník pozemků parc.č. 263/1, 281/1 podíl ½ v k.ú. Kramolín u Nepomuka)*
- Ladislav Krňoul, č. p. 24, 33204 Nezvěstice *(vlastník pozemků parc.č.1450,1451 podíl ½+SJM v k.ú. Žákava)*
- Ladislav Žížek, Kollárova 485/13 Budějovické Předměstí, 39701 Písek *(vlastník pozemku parc.č. 46/8 v k.ú. Sedlíkovice)*
- Lenka Hajská, Körnerova 221/1 Zábrdovice, 60200 Brno *(vlastník pozemků parc.č. 282, 312/3 podíl1/5 v k.ú. Slaník)*
- Lucie Fodorová, Zdislavická 723/8 Kamýk, 14200 Praha 4 *(vlastník pozemku parc.č. 3751 podíl 1/2 v k.ú. Cehnice)*
- Martin Krump, č. p. 32, 38901 Chelčice *(vlastník pozemků parc.č.246/1, 248, 285/1, 285/20, 710, PK 249, 293, 297/1 vše podíl 1/8; PK 280 podíl ¼; 711 podíl 1/2 v k.ú. Chelčice)*
- Martina Žežulková, č. p. 109, 33601 Chocenice *(vlastník pozemků parc.č. 284, 291/10, 292, 325/1 podíl 1/3 v k.ú. Chocenice)*
- Mgr. Drahomíra Nová, Krušnohorská 270/22 Bohatice, 36004 Karlovy Vary *(vlastník pozemku parc.č. 1390/2 podíl ½ v k.ú. Nepomuk)*
- Mgr. František Špaček, č. p. 67, 33601 Zdemyslice *(vlastník pozemku parc.č.1532 v k.ú. Žákava)*
- Mgr. Ladislav Drha, Rožďalovická 641/12, 19700 Praha 9 *(vlastník pozemků parc.č. 178/1, 178/2 v k.ú. Kovčín)*

- Mgr. Lukáš Blažek Ph.D. Nad Nádrží 249, 53825 Nasavrky *(svěřenský správce Svěřenského fondu Dereka Toombse vlastníka pozemků parc.č. 238, 246 podíl 7/8 v k.ú. Leskovice u Radomyšle)*
- Mgr. Milena Sutnarová, Pod Tratí 836 Blovice, 33601 Blovice *(vlastník pozemků parc.č. 291/40, 291/118 v k.ú. Chocenice*)
- Mgr. Miloslav Kubík, Myslivecká 576 Nepomuk, 33501 Nepomuk *(vlastník pozemku parc.č. 1166/12 v k.ú. Klášter u Nepomuka)*
- Mgr. Vojtěch Roud, Na Ostrovci 1785, Švermov, 27309 Kladno *(vlastník pozemků parc.č. 519/6, 519/65, 519/68, 519/69 podíl 1/3 v k.ú. Chocenice)*
- Michal Svoboda, U Rybníka 2403/3a, 37316 Dobrá Voda u Českých Budějovic *(vlastník pozemků parc.č. 257/3 podíl 1/2 v k.ú. Soběsuky u Nepomuka; parc.č. 1167/16 podíl 1/2 v k.ú. Klášter u Nepomuka)*
- Milan Javorský, třída Vojtěcha Rojíka 269/33 Újezd, 31200 Plzeň *(vlastník pozemku parc.č. 372/50 v k.ú. Blovice)*
- Milan Kůs, Eliášova 762/48 Bubeneč, 16000 Praha 6 *(vlastník pozemku parc.č. 398/1 podíl 1/4 v k.ú. Vlčtejn)*
- Miloš Žížek, Kollárova 485/13 Budějovické Předměstí, 39701 Písek *(vlastník pozemků parc.č. 329/4 podíl ½, 53/8 celý v k.ú. Sedlíkovice)*
- Miroslava Šimanů, Nádražní 268 Chyše, 36453 Chyše *(vlastník pozemku parc.č. 413 v k.ú. Vodokrty)*
- MUDr. Helena Šikolová, Prokopa Velikého 108, 28201 Český Brod *(vlastník pozemku parc.č. 207 v k.ú. Slivonice*)
- MVDr. Pavel Sutnar, Pod Tratí 836 Blovice, 33601 Blovice *(vlastník pozemku parc.č. 805 v k.ú. Hradiště u Blovic)*
- Pavel Čadek, Na Višňovce 214 Štěkeň, 38751 Štěkeň *vlastník pozemku parc.č. 1341 v k.ú. Jinín)*
- Pavel Červenka, Na Výsluní 1428, 37341 Hluboká nad Vltavou *(vlastník pozemků parc.č. 664/34, 685/61 v k.ú. Chvalešovice)*
- Pavel Šafařík, Radlická 2343/48 Smíchov, 15000 Praha 5 *(vlastník pozemku parc.č. 3835 v k.ú. Cehnice)*
- Pavel Varga, č. p. 185, 33209 Čižice *(vlastník pozemků parc.č. 491, 518 v k.ú. Měcholupy u Blovic)*
- PhDr. Martin Vrba, Na Maninách 1424/23, 17000 Praha 7 *(vlastník pozemků parc.č. 272, 279/46 v k.ú. Újezd u Chanovic)*
- Radek Hora, Chouzovy 3, 33204 Chválenice *(vlastník pozemku parc.č. 409 v k.ú. Chouzovy)*
- Štěpánka Kosinková, č. p. 194, 54236 Libňatov *(vlastník pozemků parc.č. 284, 291/10, 292, 325/1 podíl 1/3 v k.ú. Chocenice)*
- Tomáš Zapletal, Na Zavadilce 313 Pražské Předměstí, 55101 Jaroměř *(vlastník pozemku parc.č. 3829 v k.ú. Cehnice)*
- Václav Hrubý, č. p. 64, 33207 Střížovice *(vlastník pozemků parc.č. 2149, 2640, 3027 v k.ú. Střížovice u Plzně)*
- Václav Šoul, č. p. 31, 38901 Skočice *(vlastník pozemků parc.č. 1504, 1540, 1553,1600 v k.ú. Lidmovice)*
- Václav Větrovec, č. p. 11, 38901 Truskovice *(vlastník pozemku parc.č. 1022, 1028 v k.ú. Truskovice)*
- Vladimír Hoštička, č. p. 98, 38601 Chrášťovice *(vlastník pozemku parc.č. 3450 v k.ú. Chrášťovice)*
- Vladimír Mráz, Nad Lomnicí 1256 Blatná, 38801 Blatná *(vlastník pozemku parc.č. 1/79 podíl 2/19 v k.ú. Kaletice; parc.č. 310 v k.ú. Slivonice; parc.č. 1/5, 2/4, 97/4, 97/7 v k.ú. Radomyšl; parc.č. 2740 v k.ú. Čečelovice; parc.č. 2046/32 podíl 1/9; 2046/5, 2046/68 v k.ú. Slatina u Horažďovic)*
- Zdeněk Duffek, Javorová 3727/3 Hodonín, 69501 Hodonín *(vlastník pozemku parc.č. 1046 podíl ½ v k.ú. Albrechtice)*
- Zdeněk Liška, č. p. 34, 38901 Drahonice *(vlastník pozemků parc.č. 995, 1009/5,1018,1040 v k.ú. Albrechtice)*
- Zdeňka Nová, tř. 1. máje 1175 Dobřany, 33441 Dobřany *(vlastník pozemku parc.č. 147/1 v k.ú. Novotníky)*
- Kramperová Olga, č.p. 52, 33501 Mileč *(vlastník pozemků parc.č. 1166/14, 1167/6, 1167/7, 1167/17 podíl 1/2 v k.ú. Klášter u Nepomuka)*
- Průcha Tomáš, Něžovice 15, 39901 Milevsko *(vlastník pozemků parc.č. 1166/14, 1167/6, 1167/7, 1167/17 podíl 1/2 v k.ú. Klášter u Nepomuka)*
- Václav Sládek, č. p. 37, 38601 Osek *(vlastník pozemků parc.č. 313/5 podíl 1/6, 295/3 podíl 1/54 v k.ú. Bratronice)*
- Jaroš Pavel Mgr., Polní 875/22, Východní Předměstí,32600 Plzeň *(vlastník pozemků parc.č. 1166/13, 1166/15 podíl 11/12 v k.ú. Klášter u Nepomuka)*
- Adam Krejčí, č. p. 26, 38901 Stožice *(vlastník pozemku parc.č. 1131 v k.ú. Stožice)*

- Adolf Sokol, č. p. 9, 38601 Rovná *(vlastník pozemků parc.č. 207/17, 266, 407/5, 504 podíl ½; 517/2, 518/1, 519/3 podíl 1/4 v k.ú. Rovná u Strakonic)*
- Alan Buchtele, Radomilická 700 Vodňany II, 38901 Vodňany *(vlastník pozemků parc.č. 486//3, 519, 794/2 v k.ú. Krašlovice)*
- Alena Čížková, č. p. 27, 38411 Malovice *(vlastník pozemku parc.č. 3260 podíl 1/6 v k.ú. Malovice u Netolic)*
- Alena Fialová, č. p. 8, 33501 Žinkovy *(vlastník pozemku parc.č. PK 803 v k.ú. Kokořov)*
- Alena Hajšmanová, č. p. 195, 33601 Zdemyslice *(vlastník pozemku parc.č. 2656 v k.ú. Střížovice u Plzně)*
- Alena Hůzlová, č. p. 42, 38735 Doubravice *(vlastník pozemků parc.č. 867, 871 podíl ½ v k.ú.Doubravice u Strakonic)*
- Alena Kadaňová, č. p. 74, 34101 Horažďovice *(vlastník pozemku parc.č. 1072/1 v k.ú. Čečelovice)*
- Alena Loudová, Husova 1042 Přeštice, 33401 Přeštice *(vlastník pozemku parc.č. 630 v k.ú. Zhůř)*
- Alena Lučanová, č. p. 139, 38279 Frymburk *(vlastník pozemku parc.č. 685/63 podíl ¼ v k.ú. Chvalešovice)*
- Alena Prošková, Macháčkova 803/31 Skvrňany, 31800 Plzeň *(vlastník pozemků parc.č. 516/14, 624/15 podíl ½ v k.ú. Chocenice)*
- Alena Součková, č. p. 2, 33401 Řenče *(vlastník pozemku parc.č. 636/6 podíl ½ v k.ú. Vodokrty)*
- Alena Šípová, č. p. 14, 38601 Droužetice *(vlastník pozemků parc.č. 3130, 3434 v k.ú. Chrášťovice)*
- Alena Šlemendová, č. p. 3, 33601 Blovice *(vlastník pozemků parc.č. 103/6, 103/7, 103/41 v k.ú. Komorno)*
- Alena Špuláková, č. p. 129, 37802 Plavsko *(vlastník pozemků parc.č. 1036, 1041, 1043 podíl ½ v k.ú. Milčice)*
- Alena Švidrnochová, Plhovská 2228 Újezd nad Lesy, 19016 Praha 9 *(vlastník pozemku parc.č. 882, v k.ú. Kozlovice u Nepomuka)*
- Alena Tuhá, č. p. 28, 38901 Vodňany *(vlastník pozemků parc.č. 1200/52, 1200/53, 1801/4 v k.ú. Vodňany)*
- Zíka Jan, Újezd u Chanovic č.ev. 4, 34101 Chanovice *(vlastník pozemků parc.č. 603, 604, 605, 606 v k.ú. Újezd u Chanovic)*
- Alena Vůjtěchová, č. p. 71, 38801 Škvořetice *(vlastník pozemku parc.č. 312/44 podíl ½ v k.ú. Slaník)*
- Alexander Raýman, č. p. 29, 38801 Lažany *(vlastník pozemku parc.č. 649 v k.ú. Doubravice u Strakonic)*
- Alois Mayer, Chelčického 88 Strakonice I, 38601 Strakonice *(vlastník pozemků parc.č. 870, 871 v k.ú. Chrášťovice)*
- Alois Škala, č. p. 7, 33204 Chválenice *(vlastník pozemku parc.č. 609 v k.ú. Želčany)*
- Amalie Nováková, Lukavická 1315/24 Jižní Předměstí, 30100 Plzeň *(vlastník pozemku parc.č. 595 podíl 1/3 v k.ú. Želčany)*
- Andrea Samohejlová, č. p. 61, 37501 Dříteň *(vlastník pozemků parc.č. 664/16, 685/57, 865/114, 865/115 v k.ú. Chvalešovice)*
- Anežka Šádová, č. p. 97, 38601 Chrášťovice *(vlastník pozemku parc.č. 3508 podíl ¼ v k.ú. Chrášťovice)*
- Anna Bátovská, č. p. 41, 38601 Slaník *(vlastník pozemku parc.č. 283/47 podíl 1/3; 283/51 podíl 1/54 v k.ú. Slaník*)
- Anna Baumruková, č. p. 6, 33601 Blovice *(vlastník pozemků parc.č. 101/21, 103/37 v k.ú. Komorno)*
- Anna Černá, U Trati 845 Blovice, 33601 Blovice *(vlastník pozemků parc.č. 263/1, 281/1 podíl ½ v k.ú. Kramolín u Nepomuka)*
- Anna Drncová, Tyršova 436 Blatná, 38801 Blatná *(vlastník pozemku parc.č. 920 podíl ½ v k.ú.Doubravice u Strakonic)*
- Anna Hajžmanová, č. p. 54, 33401 Řenče *(vlastník pozemků parc.č. 370, 415/1 v k.ú. Vodokrty)*
- Anna Holátová, č. p. 17, 38901 Libějovice *(vlastník pozemku parc.č. 1019 v k.ú. Nestanice)*
- Anna Lišková, č. p. 2, 34101 Kovčín *(vlastník pozemků parc.č. 208, 209, 224 v k.ú. Kovčín)*
- Anna Němejcová, Modlešovice 32, 38601 Strakonice *(vlastník pozemku parc.č. 478/1 podíl ½ v k.ú. Modlešovice)*
- Anna Pekárková, č. p. 71, 37001 Litvínovice *(vlastník pozemku parc.č. 1023 v k.ú. Nestanice)*
- Anna Slavíková, č. p. 26, 34101 Chanovice *(vlastník pozemku parc.č. 248. 667/4 podíl 1/28 v k.ú. Dobrotice u Chanovic; parc.č. 206/2 podíl 1/2 v k.ú. Slatina u Horažďovic)*
- Anna Smítková, č. p. 147, 34101 Pačejov *(vlastník pozemku parc.č. 890 podíl ½ + SJM v k.ú. Olšany u Kvášňovic*)
- Anna Šímová, č. p. 8, 38601 Slaník *(vlastník pozemků parc.č. 211/6, 312/32 podíl ½ v k.ú. Slaník)*

- Anna Vaněčková, č. p. 29, 34101 Slatina *(vlastník pozemků parc.č. 667/4 podíl 2/35; 659 podíl 4/5 v k.ú. Dobrotice u Chanovic; parc.č. 128 podíl 4/5; 135/15, 135/17, 135/18, 136 v k.ú. Slatina u Horažďovic)*
- Anna Vaňková, Jírovcova 2118/87 ČB 3, 37004 České Budějovice *(vlastník pozemků parc.č. 664/41, 685/74 v k.ú. Chvalešovice)*
- Antonín Česánek, Žižkova 763, 34101 Horažďovice *(vlastník pozemků parc.č. 1675/3, 1681/2 v k.ú. Kvášňovice)*
- Antonín Hakr, č. p. 1, 38801 Čečelovice *(vlastník pozemku parc.č. 2705 v k.ú. Čečelovice)*
- Hakr Jiří Ing., Vodňanská 1308, Kyje, 19800 Praha 9 *(vlastník pozemku parc.č. 2694 v k.ú. Čečelovice)*
- Antonín Komrska, č. p. 71, 38735 Doubravice *(vlastník pozemku parc.č. 644, 689 podíl ½ v k.ú. Doubravice u Strakonic)*
- Augustin Hajšman, Hlavanova 377/20, 32600 Plzeň *(vlastník pozemku parc.č. 1313/24 v k.ú. Nepomuk)*
- Bc. Blanka Kašparová, Jeremenkova 1019/66, 14700 Praha 4 *(vlastník pozemků parc.č. 349/6, 477/28, 548, 996/24 v k.ú. Měcholupy u Blovic)*
- Bc. Dan Kašpar, Počátecká 583/7 Michle, 14000 Praha 4 *(vlastník pozemků parc.č. 367/9, 368, 375/1 v k.ú. Blovice)*
- Bc. Danuše Divišová, č. p. 125, 33501 Chocenice *(vlastník pozemku parc.č. 627 v k.ú. Zhůř)*
- Bc. Jaroslava Macourková, Polní 713 Blovice, 33601 Blovice *(vlastník pozemku parc.č. 1166/11 podíl 1/8 v k.ú. Klášter u Nepomuka)*
- Bc. Michal Palivoda, č. p. 77, 33544 Kasejovice *(vlastník pozemku parc.č. 680 podíl 3/16 v k.ú. Želčany)*
- Bc. Ondřej Častoral, č. p. 47, 38901 Drahonice *(vlastník pozemků parc.č. PK 476, 477, 499 podíl ½ v k.ú. Drahonice)*
- Bc. Václav Topinka, č. p. 228, 34201 Prášily *(vlastník pozemků parc.č. 519/10, 534/63, 534/70, 537/95, 549/34, 702/7 v k.ú. Zdemyslice)*
- Bc. Vít Kříž, Štítovská 306, 33561 Spálené Poříčí *(vlastník pozemků parc.č. 1593, 1685 v k.ú. Milčice)*
- Blanka Divišová, č. p. 101, 38601 Chrášťovice *(vlastník pozemků parc.č. 3119, 3112, 3267, 3269, 3431, 3591, 3592 v k.ú. Chrášťovice)*
- Blanka Gruberová, č. p. 115, 33455 Horšice *(vlastník pozemku parc.č. 608 podíl 1/4 v k.ú. Vodokrty)*
- Blanka Matoušková, Souhrady 29, 38731 Radomyšl *(vlastník pozemku parc.č. 1/79 podíl 1/19 v k.ú. Kaletice)*
- Blanka Miklasová, č. p. 27, 38752 Cehnice *(vlastník pozemku parc.č. 2857 v k.ú. Cehnice)*
- Blažena Česká, č. p. 16, 38601 Čejetice *(vlastník pozemků parc.č. 106, 232/3 podíl 3/4 v k.ú. Sedlíkovice)*
- Blažena Hajíčková, Klaricova 2783/2a ČB 3, 37004 České Budějovice *(vlastník pozemku parc.č. 1184 podíl 1/2 v k.ú. Černěves u Libějovic)*
- Blažena Mikešová, č. p. 33, 37501 Dříteň *(vlastník pozemků parc.č. 664/ 47, 685/50, 685/73, 856/65 v k.ú. Chvalešovice)*
- Blažena Poskočilová, č. p. 49, 38737 Třebohostice *(vlastník pozemku parc.č. 3508 podíl ¼ v k.ú. Chrášťovice)*
- Blažena Tomanová, Za Kostelem 420, 38773 Bavorov *(vlastník pozemku parc.č. 505 v k.ú. Sedliště u Mladějovic)*
- Bohumil Braun, č. p. 3, 38801 Čečelovice *(vlastník pozemků parc.č. 2882, 2886, 3371, 3372 v k.ú. Čečelovice)*
- Bohumil Fink, č. p. 85, 33204 Nezvěstice *(vlastník pozemků parc.č.1447, 1449 v k.ú. Žákava)*
- Bohumil Němeček, č. p. 93, 33901 Klatovy *(vlastník pozemků parc.č. 261/4, 265, 268/2, 293, 347/6, 573, 611/2, 625/1 podíl ¼ + SJM ½ v k.ú. Kramolín u Nepomuka)*
- Bohumil Šikl, č. p. 16, 38411 Malovice *(vlastník pozemku parc.č. 738/18 podíl ½; 738/17 celý v k.ú. Krtely)*
- Bohumila Kovářová, č. p. 6, 34101 Slatina *(vlastník pozemku parc.č. 667/4 podíl 2/28 v k.ú. Dobrotice u Chanovic)*
- Bohuslava Křišťanová, č. p. 155, 38752 Cehnice *(vlastník pozemku parc.č. 3608 podíl 1/2 v k.ú. Cehnice)*
- Bohuslava Sahulová, č. p. 6, 38411 Mahouš *(vlastník pozemku parc.č. 738/16 v k.ú. Krtely)*
- Boleslav Šilhavý, č. p. 267, 27023 Křivoklát *(vlastník pozemků parc.č. 317/2, 318/3 podíl ½ v k.ú. Dobrotice u Chanovic)*
- Božena Faktorová, č. p. 73, 37348 Dívčice *(vlastník pozemku parc.č. 527 podíl 1/12 v k.ú. Dříteň)*
- Božena Hejlová, č. p. 17, 37348 Dříteň *(vlastník pozemku parc.č. 3638, 3547 v k.ú. Záblatí)*

- Božena Kadečková, Školní 177 Radomyšl, 38731 Radomyšl *(vlastník pozemků parc.č. 212/3,229/1,229/4 podíl 1/4 v k.ú. Leskovice u Radomyšle)*
- Božena Kalbáčová, č. p. 46, 38801 Čečelovice *(vlastník pozemků parc.č. 2556, 2683, 2884, 3294 podíl 1/2 v k.ú. Čečelovice)*
- Božena Kotková, Boletická 126 Kájov, 38221 Kájov *(vlastník pozemků parc.č. 287/29, 287/45, 287/50 podíl 1/3 v k.ú. Radomyšl)*
- Božena Kroupová, Rybova 1060 Přeštice, 33401 Přeštice *(vlastník pozemku parc.č. 608 podíl 1/4 v k.ú. Vodokrty)*
- Božena Lukešová, Pod Lesem 1256/1 Doubravka, 31200 Plzeň *(vlastník pozemku parc.č. PK 841 v k.ú. Kokořov)*
- Dagmar Fikotová, č. p. 22, 37501 Temelín *(vlastník pozemků parc.č. 170/75, 183/46 v k.ú. Kočín)*
- Dagmar Macháčková, Na Vyhlídce 272 Záluží, 33011 Třemošná *(vlastník pozemků parc.č. 629, 631 podíl 1/2 k.ú. Zhůř)*
- Dagmar Masopustová, č. p. 16, 38601 Strakonice *(vlastník pozemků parc.č. 207/4, 285/2, 288/21, 288/37, 288/46, 288/51, 288/79, 288/82, 289/5, 1111/13; parc.č. 288/39 podíl 5/21 v k.ú. Modlešovice*)
- Dagmar Věříšová, Kralovická 1462/65 Bolevec, 32300 Plzeň *(vlastník pozemku parc.č. 305/1 podíl ¼ v k.ú. Mečichov)*
- Dagmar Vlasáková, Kpt. Jaroše 57 Most, 43401 Most *(vlastník pozemku parc.č. 330/1 v k.ú. Slaník)*
- Dana Adamovská, č. p. 70, 53002 Ostřešany *(vlastník pozemků parc.č. 347, 349/1 podíl 1/4 v k.ú. Blovice)*
- Dana Černá, č. p. 114, 33501 Chocenice *(vlastník pozemků parc.č. 678, 679 podíl 1/2 v k.ú. Zhůř)*
- Dana Fourová, č. p. 54, 34101 Malý Bor *(vlastník pozemků parc.č. 667/4 podíl 1/14; 249, 329, 657, 658 celé v k.ú. Dobrotice u Chanovic)*
- Dana Havrillová, Na Vinici III. 555, 33501 Nepomuk *(vlastník pozemku parc.č. 172/39 v k.ú. Prádlo)*
- Dana Kohoutová, č. p. 76, 33204 Milínov *(vlastník pozemků parc.č. 214, 247/6, 337 v k.ú. Krasavce)*
- Dana Němečková, č. p. 93, 33901 Klatovy *(vlastník pozemků parc.č. 261/4, 265, 268/2, 293, 347/6, 573, 611/2, 625/1 podíl ¼ + SJM ½ v k.ú. Kramolín u Nepomuka)*
- Dana Novohradská, Poštovní 692/26, 35731 Horní Slavkov *(vlastník pozemku parc.č.1514 podíl 1/4 v k.ú. Žákava)*
- Dana Poklopová, č. p. 5, 38801 Čečelovice *(vlastník pozemků parc.č. 2698, 2699, 2703, 2704 v k.ú. Čečelovice)*
- Dana Skalová, č. p. 6, 38801 Čečelovice *(vlastník pozemků parc.č. 208 podíl ½ v k.ú. Slivonice*)
- Daniel Kovář, č. p. 93, 38752 Cehnice *(vlastník pozemku parc.č. 3821 podíl 1/2 v k.ú. Cehnice)*
- Daniel Němeček, Modlešovice 61, 38601 Strakonice *(vlastník pozemku parc.č. 288/39 podíl 3/42 v k.ú. Modlešovice*)
- Daniela Poláková, Pod Hůrkou 509 Klatovy III, 33901 Klatovy *(vlastník pozemku parc.č. 202 podíl ½ v k.ú. Dobrotice u Chanovic)*
- Danuše Divišová, č. p. 108, 33501 Chocenice *(vlastník pozemků parc.č. 636, 676, 677, 681, 697, 701 podíl ½ v k.ú. Zhůř)*
- Danuše Sluková, Ot. Březiny 1414/2, 37007 České Budějovice *(vlastník pozemku parc.č. 3758 v k.ú. Záblatí)*
- Dáša Heimlichová, Podolská 211, 38731 Radomyšl *(vlastník pozemků parc.č. 260, 281, 398/2 v k.ú. Rovná u Strakonic)*
- David Rychtařík, č. p. 18, 33207 Střížovice *(vlastník pozemků parc.č. 2648, 2995 podíl ½; 2975, 2976 podíl ½ v k.ú. Střížovice u Plzně)*
- Deniz Askinová, Hrudičkova 2093/20 Chodov, 14800 Praha 4 *(vlastník pozemků parc.č. 915/18, 915/42 v k.ú. Krtely)*
- Drahomíra Studničková, č. p. 26, 33401 Řenče *(vlastník pozemků parc.č. 592/1, 639, 640 v k.ú. Vodokrty)*
- Drahomíra Šilhánková, č. p. 27, 33207 Střížovice *(vlastník pozemků parc.č. 2519, 2533, 2578, 2608, 2609, 2661; parc.č. 2148 podíl 6/8 v k.ú. Střížovice u Plzně)*
- Drahoslava Česalová, č. p. 123, 33207 Střížovice *(vlastník pozemků parc.č. 2120, 2521, 2576, 2614, 2938 v k.ú. Střížovice u Plzně)*
- Drahoslava Květoňová, Jiráskova 935, 33023 Nýřany *(vlastník pozemku parc.č. 408 v k.ú. Vodokrty)*
- Drahuše Hasilová, č. p. 9, 38901 Skočice *(vlastník pozemku parc.č. 1550 v k.ú. Lidmovice)*
- Drahuše Ladmanová, č. p. 38, 34101 Slatina *(vlastník pozemku parc.č. 2051 podíl 1/14 v k.ú. Slatina u Horažďovic)*
- Eduard Hoštička, č. p. 12, 38601 Radomyšl *(vlastník pozemků parc.č. 220, 221, 224 v k.ú. Leskovice u Radomyšle)*

- Eduard Malý, č. p. 15, 38601 Doubravice *(vlastník pozemku parc.č., 295/3 podíl 5/54 v k.ú. Bratronice)*
- Eliška Třísková, Nad Lomnicí 1110 Blatná, 38801 Blatná *(vlastník pozemků parc.č. PK 806, 811/1 podíl ½ v k.ú. Kokořov)*
- Emil Potužník, Tyršova 306 Katovice, 38711 Katovice *(vlastník pozemku parc.č. 3709 v k.ú. Cehnice)*
- Emilie Kašparová, Libušínská 212/21 Božkov, 32600 Plzeň *(vlastník pozemků parc.č. 376/1 v k.ú. Zdemyslice; parc.č. 526/21, 526/22 v k.ú. Blovice)*
- Emilie Krajská, č. p. 20, 38601 Řepice *(vlastník pozemků parc.č. 308, 310 podíl ½ v k.ú. Slaník)*
- Eva Berendová, Erbenova 1550 Budějovické Předměstí, 39701 Písek *(vlastník pozemku parc.č. 414/12 v k.ú. Rovná u Strakonic)*
- Eva Čížková, č. p. 6, 38901 Stožice *(vlastník pozemků parc.č. 270/1, 272, 293/1, 499/7 v k.ú. Krašlovice)*
- Eva Hovorová, Baarova 2581/7 Jižní Předměstí, 30100 Plzeň *(vlastník pozemků parc.č. 69/2, 114/1, 154/35 v k.ú. Prádlo)*
- Eva Jachimová, Družstevní 557 Netolice, 38411 Netolice *(vlastník pozemku parc.č. 1035 v k.ú. Černěves u Libějovic)*
- Eva Kastnerová, Hlavní třída 1009, 36301 Ostrov nad Ohří *(vlastník pozemku parc.č. 400 podíl 1/2 v k.ú. v Dolní Lukavice)*
- Eva Lávičková, č. p. 30, 34101 Velký Bor *(vlastník pozemku parc.č. 240 podíl 1/4 v k.ú. Slivonice)*
- Eva Tomanová, Tržní 786, Strakonice I, 38601 Strakonice *(vlastník pozemku parc.č. 211/8 v k.ú. Slaník)*
- Eva Nepodalová, č. p. 90, 38601 Rovná *(vlastník pozemků parc.č. 407/1, 408/2, 412/29, 414/16 v k.ú. Rovná u Strakonic)*
- Eva Petrášková, č. p. 2, 38901 Truskovice *(vlastník pozemku parc.č. 1305 v k.ú. Truskovice)*
- Eva Pružincová, č. p. 39, 33501 Oselce *(vlastník pozemků parc.č. 1671/3 v k.ú. Kvášňovice)*
- Eva Přibová, Topičská 1283 Blatná, 38801 Blatná *(vlastník pozemků parc.č. 282, 312/3 podíl 1/10 v k.ú. Slaník)*
- Eva Radová, č. p. 5, 33501 Žinkovy *(vlastník pozemků parc.č. PK 832/1, 858 v k.ú. Kokořov)*
- Eva Samcová, Švandy dudáka 825, 38601 Strakonice *(vlastník pozemku parc.č. 288/39 podíl 1/84 v k.ú. Modlešovice*)
- Eva Sedláčková, č. p. 67, 38601 Čejetice *(vlastník pozemků parc.č. 270, 271, 605/9, 606/22; 654/3 podíl 1/8 v k.ú. Rovná u Strakonic)*
- Eva Sýkorová, Svépomoci 1184 Zbraslav, 15600 Praha 5 *(vlastník pozemku parc.č. 3606 v k.ú. Cehnice)*
- Eva Šimková, č. p. 35, 33401 Řenče *(vlastník pozemku parc.č. 629/37 v k.ú. Vodokrty)*
- Eva Švarcová, č. p. 102, 38601 Čejetice *(vlastník pozemků parc.č. 512, 513 v k.ú. Sedliště u Mladějovic)*
- Eva Švehlová, č. p. 60, 38901 Libějovice *(vlastník pozemku parc.č. 1090 v k.ú. Nestanice)*
- Eva Tomanová, č. p. 2, 38901 Čejetice *(vlastník pozemků parc.č. 3803,3811 podíl 1/2 v k.ú. Cehnice)*
- Eva Turková, č. p. 196, 34201 Žichovice *(vlastník pozemků parc.č. 334, 707, 720 v k.ú. Dobrotice u Chanovic)*
- Eva Vávrová, č. p. 36, 38601 Droužetice *(vlastník pozemku parc.č. 3433 v k.ú. Chrášťovice)*
- František Bláha, č. p. 61, 34101 Kvášňovice *(vlastník pozemků parc.č. 1803/14, 1803/23, 1803/33 v k.ú. Kvášňovice)*
- František Braťka, č. p. 57, 34101 Nalžovské Hory *(vlastník pozemků parc.č. 313/10, 313/11 podíl ½, 295/3 podíl 1/18 v k.ú. Bratronice)*
- František Buchtela, č. p. 165, 37351 Dříteň *(vlastník pozemku parc.č. 3918 v k.ú. Záblatí)*
- František Burda, Modlešovice 43, 38601 Strakonice *(vlastník pozemku parc.č. 288/39 podíl 2/42 v k.ú. Modlešovice*)
- František Čemus, č. p. 78, 38601 Velká Turná *(vlastník pozemků parc.č. 1/79 podíl 1/19 v k.ú. Kaletice)*
- František Doubek, U Čertova kamene 1019, 38801 Blatná *(vlastník pozemku parc.č. 196/2 v k.ú. Bratronice)*
- František Duchek, Školní 1327 Tachov, 34701 Tachov *(vlastník pozemku parc.č. 1846 v k.ú. Nový Dvůr u Myslíva)*
- František Flaška, Daskabát 1038 Třeboň II, 37901 Třeboň *(vlastník pozemku parc.č. PK 317 podíl ¼ v k.ú. Drahonice)*
- František Hanzlík, Pod Malsičkou 592 Volyně, 38701 Volyně *(vlastník pozemků parc.č. 1718/2, 1719, 1721, 1728/2 v k.ú. Kvášňovice)*

- František Havránek, č. p. 39, 34101 Chanovice *(vlastník pozemků parc.č. 250/1, 250/2, 250/3, 251, 255/13, 255/14, 255/15 podíl ½ v k.ú. Újezd u Chanovic; parc.č. 213, 214 podíl ½ v k.ú. Dobrotice u Chanovic)*
- František Houdek, Sídl. Škorna 1220, 38901 Vodňany *(vlastník pozemků parc.č. 119/10, 231/22, 598/11 podíl 1/3 v k.ú. Domanice)*
- František Hovorka, č. p. 90, 38601 Čejetice *(vlastník pozemku parc.č. 137/19 v k.ú. Mladějovice)*
- František Hovorka, V Lukách 2158, 26901 Rakovník *(vlastník pozemku parc.č. 72/1 v k.ú. Radomyšl)*
- František Hrubý, č. p. 80, 33207 Střížovice *(vlastník pozemku parc.č. 2590 v k.ú. Střížovice u Plzně)*
- František Ira, V Zahradách 1872, 26601 Beroun *(vlastník pozemku parc.č. 3847 v k.ú. Záblatí)*
- František Joun, č. p. 49, 37315 Nová Ves *(vlastník pozemků parc.č. 856/73, 856/97, 865/112, 865/113 podíl ½ v k.ú. Chvalešovice)*
- František Karhan, č. p. 7, 34101 Chanovice *(vlastník pozemku parc.č. 248 podíl ½ v k.ú. Dobrotice u Chanovic)*
- František Klas, Kosmonautů 1236, 38601 Strakonice *(vlastník pozemků parc.č. 1261/24, 1261/25, 1268 v k.ú.Doubravice u Strakonic)*
- František Kostěnec, Dlouhá 283, 38426 Strunkovice nad Blanicí *(vlastník pozemku parc.č. 3806 v k.ú. Cehnice)*
- František Krump, č. p. 136, 38901 Chelčice *(vlastník pozemků parc.č.246/1, 248, 285/1, 285/20, 710, PK 249, 293, 297/1 vše podíl ¾; PK 280 podíl 1/2 v k.ú. Chelčice)*
- František Ladman, č. p. 5, 34101 Chanovice *(vlastník pozemků parc.č. 299, 317/1, 318/1, 336, 712 v k.ú. Dobrotice u Chanovic)*
- František Lebeda, č. p. 78, 38601 Rovná *(vlastník pozemků parc.č. 400/20, parc.č. 400/15 podíl 1/6 v k.ú. Řepice; parc.č. 507/2, 507/8; 654/3 podíl 1/8 v k.ú. Rovná u Strakonic)*
- František Liška, č. p. 2, 34101 Kovčín *(vlastník pozemků parc.č. 208, 209, 224 v k.ú. Kovčín)*
- František Martínek, č. p. 157, 38752 Cehnice *(vlastník pozemku parc.č. 312/26 v k.ú. Slaník)*
- František Mikeš, č. p. 11, 37501 Dříteň *(vlastník pozemků parc.č. 664/11, 664/46, 685/72, 856/63 v k.ú. Chvalešovice)*
- František Pártl, č. p. 47, 38901 Libějovice *(vlastník pozemků parc.č. 1091, 1116 v k.ú. Nestanice)*
- František Petrášek, č. p. 14, 38901 Krašlovice *(vlastník pozemku parc.č. 263/8 v k.ú. Krašlovice)*
- František Procházka, Dr. Hajného 2 Vodňany II, 38901 Vodňany *(vlastník pozemků parc.č. 685/65, 685/77, 856/76, 865/108 podíl ½ v k.ú. Chvalešovice)*
- František Řepík, č. p. 21, 34101 Chanovice *(vlastník pozemků parc.č. 255/12, 279/25, 573, 574; parc.č. 282/4 podíl 3/6 v k.ú. Újezd u Chanovic)*
- František Sejček, Březenecká 4470, 43004 Chomutov *(vlastník pozemků parc.č. 1165, 1166/9 podíl 1/3 v k.ú. Klášter u Nepomuka; parc.č. 1350, 1351, 1352, 1372 podíl 1/3 v k.ú. Nepomuk)*
- František Skala, č. p. 6, 38801 Čečelovice *(vlastník pozemku parc.č. 208 podíl ½ v k.ú. Slivonice*)
- František Straka, Modlešovice 3, 38601 Strakonice *(vlastník pozemk parc.č. 454/2 v k.ú. Modlešovice*)
- František Strnad, Alf. Šťastného 867 Vodňany II, 38901 Vodňany *(vlastník pozemku parc.č. 1268/2 podíl 7/24 v k.ú. Vodňany)*
- František Šesták, č. p. 33, 33401 Dolní Lukavice *(vlastník pozemku parc.č. 247/7 v k.ú. Krasavce)*
- František Štros, č. p. 34, 38752 Cehnice *(vlastník pozemků parc.č. 3607, 3705 v k.ú. Cehnice)*
- František Švehla, č. p. 60, 38901 Libějovice *(vlastník pozemku parc.č. 1117 v k.ú. Nestanice)*
- František Vacikar, č. p. 58, 37351 Dříteň *(vlastník pozemku parc.č. 528 podíl 1/2 v k.ú. Dříteň)*
- František Veselý, K. Šafáře 218/21 České Budějovice 2, 37005 České Budějovice *(vlastník pozemků parc.č. 664/19, 664/50, 677/55, 678/43, 685/86, 856/72, 947/28 v k.ú. Chvalešovice)*
- Záveský František, Větrná 808/62, České Budějovice 2, 37008 České Budějovice *(vlastník pozemku parc.č. 2877 v k.ú. Cehnice)*
- Gabriela Vukanovičová, č. p. 161, 38601 Čejetice *(vlastník pozemku parc.č. 305/9 podíl 2/24 v k.ú. Slaník*)
- Hana Cífková Lojíková, Modlešovice 51, 38601 Strakonice *(vlastník pozemku parc.č. 288/39 podíl 2/63 v k.ú. Modlešovice*)
- Hana Čečková, Výstavní 1034 Vodňany II, 38901 Vodňany *(vlastník pozemku parc.č. 1264/39 podíl ½ v k.ú. Vodňany)*
- Hana Flanderová, č. p. 118, 39821 Kestřany *(vlastník pozemku parc.č. 305/9 podíl 1/36 v k.ú. Slaník*)
- Hana Gultová, Ptákovická 486 Přední Ptákovice, 38601 Strakonice *(vlastník pozemků parc.č. 1/4, 1/27 v k.ú. Kaletice; parc.č. 286/2, 287/5, 287/28 v k.ú. Radomyšl)*
- Hana Hábrová, Částkova 1071/54 Lobzy, 32600 Plzeň *(vlastník pozemků parc.č. 1048/8, 1061 podíl ½ v k.ú. Kozlovice u Nepomuka)*
- Hana Halbichová, č. p. 35, 38775 Skočice *(vlastník pozemku parc.č. 227/9 v k.ú. Skočice)*

- Hana Klečková, č. p. 63, 34101 Horažďovice *(vlastník pozemků parc.č. 3273, 3275 v k.ú. Chrášťovice)*
- Hana Klečková, Mayerova 1064, 34101 Horažďovice *(vlastník pozemku parc.č. 203/1 podíl ½ v k.ú. Slivonice)*
- Hana Libá, Polní 1180 Dobřany, 33441 Dobřany *(vlastník pozemků parc.č. 315/39, 365/2, 366, 369/14, 369/33 v k.ú. Dolní Lukavice)*
- Hana Marešová, Kvaň 148, 26762 Zaječov *(vlastník pozemku parc.č. 853/3 v k.ú. Nepomuk)*
- Mašková Hana, Nové město 194, 33501 Nepomuk *(vlastník pozemku parc.č. 1167/8 v k.ú. Klášter u Nepomuka)*
- Hana Neubergerová, Volšovská 857 Sušice II, 34201 Sušice *(vlastník pozemku parc.č. 967 podíl ½ v k.ú. Doubravice u Strakonic)*
- Hana Pešičková, Terezie Brzkové 769/64 Skvrňany, 31800 Plzeň *(vlastník pozemku parc.č. 1803/11 v k.ú. Kvášňovice)*
- Hana Petrovcová, č. p. 20, 38735 Doubravice *(vlastník pozemků parc.č. 936, 1261/6, 1261/19, 1261/20 podíl 3/12 v k.ú. Doubravice u Strakonic)*
- Hana Randáčková, Lannova 2061/8 , 11000 Praha 1 *(vlastník pozemku parc.č. 3836 podíl 1/2 v k.ú. Cehnice)*
- Hana Slavíková, Hvozdíková 2884/2, 10600 Praha 10 *(vlastník pozemku parc.č. 288/69 podíl 1/9 v k.ú. Modlešovice*)
- Hana Šiklová, č. p. 19, 37007 Borovnice *(vlastník pozemku parc.č. 1039 v k.ú. Černěves u Libějovic)*
- Hana Štěpánová, č. p. 20, 38601 Doubravice *(vlastník pozemků parc.č. 274, 295/6 celé, 295/3 podíl 2/18 v k.ú. Bratronice)*
- Hana Trhlíková, č. p. 91, 33551 Měcholupy *(vlastník pozemků parc.č. 678, 679 podíl 1/2 v k.ú. Zhůř)*
- Hana Třísková, Nad Lomnicí 1110 Blatná, 38801 Blatná *(vlastník pozemků parc.č. PK 822/2, 822/3, 857 podíl 1/4 v k.ú. Kokořov)*
- Hana Ulčová, Baarova 2594/4 Jižní Předměstí, 30100 Plzeň *(vlastník pozemku parc.č. 245/5 v k.ú. Novotníky)*
- Hana Valentová, Swalmenská 475 Nepomuk, 33501 Nepomuk *(vlastník pozemků parc.č. 812, 907/3, 1038 podíl 1/3 v k.ú. Kozlovice u Nepomuka)*
- Hana Veselá, Dukelská 484 Strakonice II, 38601 Strakonice *(vlastník pozemků parc.č. 204/1, 211/5, 323; 283/51 podíl 1/18 v k.ú. Slaník)*
- Hana Zemenová, Vojanova 757/43 Skvrňany, 31800 Plzeň *(vlastník pozemku parc.č. 1229 podíl ½ v k.ú. Nezvěstice)*
- Hana Zrnová, č. p. 18, 34101 Velký Bor *(vlastník pozemku parc.č. 312/11 podíl ½, 228/4 v k.ú. Slivonice*)
- Helena Česánková, vŽižkova 763, 34101 Horažďovice *(vlastník pozemku parc.č.3730 v k.ú. Svéradice)*
- Helena Frömlová, Prof. Skupy 919, 38601 Strakonice *(vlastník pozemku parc.č. 3469 v k.ú. Chrášťovice)*
- Helena Karhanová, č. p. 7, 34101 Chanovice *(vlastník pozemku parc.č. 248 podíl ½ v k.ú. Dobrotice u Chanovic)*
- Helena Kociánová, U Světovaru 651/26 Lobzy, 32600 Plzeň *(vlastník pozemků parc.č. 814/2, 861 podíl 1/6 v k.ú. Kokořov)*
- Helena Kydlíčková, č. p. 110, 33501 Chocenice *(vlastník pozemků parc.č. 613, 635, 649 podíl ½ v k.ú. Zhůř; parc.č. 511/13 podíl ½ v k.ú. Měcholupy u Blovic)*
- Helena Pelčíková, Mánesova 1614/60 Jižní Předměstí, 30100 Plzeň *(vlastník pozemků parc.č. 918, 919, 920 podíl ½ v k.ú. Netunice)*
- Helena Slanařová, Sokolská 215, 38731 Radomyšl *(vlastník pozemku parc.č. 967 podíl ½ v k.ú. Doubravice u Strakonic)*
- Helena Šímová, Maltézské náměstí 210, 38731 Radomyšl *(vlastník pozemků parc.č. 73 v k.ú. Radomyšl)*
- Helena Tykalová, č. p. 37, 33501 Prádlo *(vlastník pozemku parc.č. 154/1 v k.ú. Prádlo; parc.č. 229/1, 245/2, 248, 360, 361 v k.ú. Novotníky))*
- Helga Průchová, Husova 145, 33501 Nepomuk *(vlastník pozemku parc.č. 323/3 v k.ú. Kramolín u Nepomuka)*
- Hermína Hronková, č. p. 61, 38901 Stožice *(vlastník pozemku parc.č. 1264/43 v k.ú. Vodňany)*
- Ilona Kotrčová, Bělehradská 663/39, 12000 Praha 2 *(vlastník pozemku parc.č. 3325 v k.ú. Záblatí)*
- Ilona Sokolová, č. p. 27, 38601 Osek *(vlastník pozemku parc.č. 121 v k.ú. Domanice)*
- Ilona Srbová,v č. p. 36, 38735 Doubravice *(vlastník pozemku parc.č. 989/2, 1156, 1158 v k.ú. Doubravice u Strakonic)*

- Ing. Václav Čada CSc., Konvalinková 815/2 Černice, 32600 Plzeň *(vlastník pozemků parc.č. 261/3, 364/2, 580, 782/3 v k.ú. Kramolín u Nepomuka)*
- Ing. Adéla Láchová, Revoluční 571/26, 27801 Kralupy nad Vltavou *(vlastník pozemku parc.č. 1094 v k.ú. Nestanice)*
- Ing. Alena Kuřinová , vč. p. 8, 38773 Pivkovice *(vlastník pozemku parc.č. 991/3 podíl 1/2 v k.ú. Albrechtice; parc.č. 504 v k.ú. Sedliště u Mladějovic; parc.č. 447 v k.ú. Modlešovice)*
- Ing. Anna Stehlíková Ph.D., U družstva Repo 977/1 Nusle, 14000 Praha 4 *(vlastník pozemků parc.č. 2146, 2619, 2942 v k.ú. Střížovice u Plzně)*
- Ing. Antonín Raška, č. p. 54, 34101 Chanovice *(vlastník pozemku parc.č. 2046/32 podíl 1/18 v k.ú. Slatina u Horažďovic)*
- Ing. Blanka Česalová, Komenského 481, 33203 Šťáhlavy *(vlastník pozemků parc.č. 952/10, 958 podíl ½ v k.ú. Nepomuk)*
- Ing. Blanka Reinšteinová, Domažlická 980, 25228 Černošice *(vlastník pozemků parc.č. PK 320/2, 321, 333/5 podíl ¼ v k.ú. Drahonice)*
- Ing. Bohumil Bláhovec, Vinařického 620 Vodňany II, 38901 Vodňany *(vlastník pozemků parc.č. 263/2, 305, 511 v k.ú. Krašlovice)*
- Ing. Bohuslav Čadek, Na Žabce 1179 Vodňany II, 38901 Vodňany *(vlastník pozemků parc.č. PK 466, 497 podíl ½ v k.ú. Drahonice)*
- Ing. Bohuslav Čížek, č. p. 6, 38901 Stožice *(vlastník pozemku parc.č. st. 107, st. 108, 91/1, 91/2, 406/9, 406/10, 421/10, 452/5, 1135 v k.ú. Stožice; parc.č. 270/1, 272, 293/1, 499/7 v k.ú. Krašlovice)*
- Ing. Dana Šrámková, č. p. 5, 34101 Velký Bor *(vlastník pozemků parc.č. 2307, 309 v k.ú. Slivonice*)
- Ing. Daniel Koberna, č. p. 33, 38411 Malovice *(vlastník pozemku parc.č. 915/64 v k.ú. Krtely)*
- Ing. Emilie Cvrčková, Březí 38, 33601 Žinkovy *(vlastník pozemků parc.č. 814/2, 861 podíl 1/6 v k.ú. Kokořov)*
- Ing. Eva Collings, Luďka Pika 466/7 Doudlevce, 30100 Plzeň *(vlastník pozemku parc.č. 1425/4 podíl 1/6 v k.ú. Nepomuk)*
- Ing. Eva Pavlovská, č. p. 91, 34101 Chanovice *(vlastník pozemku parc.č. 2051 podíl 2/28 v k.ú. Slatina u Horažďovic)*
- Ing. František Brych, Na Pláništích 545, 37344 Zliv *(vlastník pozemků parc.č. 664/14, 664/44, 677/59, 685/35, 856/70, 865/60 v k.ú. Chvalešovice)*
- Ing. František Homolka, Modlešovice 68, 38601 Strakonice *(vlastník pozemků parc.č. 449, 450 v k.ú. Modlešovice*)
- Ing. František Moravec, č. p. 35, 34101 Myslív *(vlastník pozemku parc.č. 1555 v k.ú. Milčice)*
- Ing. František Pecháček, Koterovská 2127/84 Východní Předměstí, 32600 Plzeň *(vlastník pozemku parc.č. 1675/2 podíl 3/4 v k.ú. Kvášňovice)*
- Ing. Hana Hartmannová, č. p. 32, 37007 Vidov *(vlastník pozemků parc.č. 572, 576, 578/1, 800/1 podíl ½ v k.ú. Krašlovice)*
- Ing. Hana Lišková, č. p. 153, 33501 Jarov *(vlastník pozemků parc.č. 519/18, 519/48, 519/57, 519/71, 519/74, 519/79 podíl ½ v k.ú. Chocenice*)
- Ing. Hana Opálková, 5. května 40, 25082 Úvaly *(vlastník pozemků parc.č. 519/25, 519/26, 519/35, 519/36, 519/38, 519/78, 519/80 podíl 1/3 v k.ú. Chocenice*)
- Ing. Helena Jungová, Valčíkova 328 Polabiny, 53009 Pardubice *(vlastník pozemků parc.č. 347, 349/1 podíl 1/4 v k.ú. Blovice)*
- Ing. Irena Vostracká, K Dráze 391/38 Koterov, 32600 Plzeň *(vlastník pozemků parc.č. 64/1, 236 v k.ú. Osek u Vodokrt*
- Ing. Ivan Hranička, Větrná 556/38 Litice, 32100 Plzeň *(vlastník pozemků parc.č. 125, 126, 132, 188/1, 229/1, 913 podíl ½ v k.ú. Olšany u Kvášňovic*)
- Ing. Jan Polan, Josefy Kolářové 994/10 České Budějovice 2, 37011 České Budějovice *(vlastník pozemku parc.č. 1009/1 podíl ½ v k.ú. Doubravice u Strakonic)*
- Ing. Jan Syrový, č. p. 137, 33601 Chocenice *(vlastník pozemků parc.č. 291/3, 291/120, 314, 317/4, 325/12, 325/13, 325/14, 325/15, 325/16, 325/18 oddíl ¼ v k.ú. Chocenice)*
- Ing. Jan Vachuška, Nová 2803/21 ČB 3, 37001 České Budějovice *(vlastník pozemku parc.č. 2046/32 podíl 1/18 v k.ú. Slatina u Horažďovic)*
- Ing. Jan Wiesner, Hlávkova 1255, 33401 Přeštice *(vlastník pozemku parc.č. 2364 v k.ú. Přeštice)*
- Ing. Jana Škalová, č. p. 31, 33204 Chválenice *(vlastník pozemku parc.č. 607 v k.ú. Želčany)*
- Ing. Jaromír Čada, č. p. 47, 34101 Chanovice *(vlastník pozemků parc.č. 269, 270, 279/23, 279/24, 282/2; parc.č. 2/3 podíl 3/8 v k.ú. Újezd u Chanovic)*
- Ing. Jaromír Králík, V Rybníčkách 908 Sušice II, 34201 Sušice *(vlastník pozemku parc.č. 1709 v k.ú. Kvášňovice)*

- Ing. Jaromír Netušil, Kladská 1273, 25082 Úvaly *(vlastník pozemků parc.č. 519/25, 519/26, 519/35, 519/36, 519/38, 519/78, 519/80 podíl 1/3 v k.ú. Chocenice*)
- Ing. Jaroslav Ambrož, Skupova 395/19 Doudlevce, 30100 Plzeň *(vlastník pozemků parc.č. 395/2, 397 v k.ú. Záblatí)*
- Ing. Jaroslav Hejl, č. p. 141, 33601 Zdemyslice *(vlastník pozemků parc.č. 331/22, 367/1 v k.ú. Zdemyslice)*
- Ing. Jindřich Kořínek, Zahradní 443, 37312 Borovany *(vlastník pozemku parc.č. 312/44 podíl ½ v k.ú. Slaník)*
- Ing. Jiří Bečvář, Na Vyhlídce 897, 39811 Protivín *(vlastník pozemku parc.č. 1010 podíl 1/8 v k.ú. Truskovice)*
- Ing. Jiří Dvořák, Čechova 454/11 Pražské Předměstí, 39701 Písek *(vlastník pozemku parc.č. 3893 podíl 2/6 v k.ú. Cehnice)*
- Ing. Jiří Pašek, č. p. 166, 33443 Dnešice *(vlastník pozemku parc.č. 629/20 v k.ú. Vodokrty)*
- Ing. Jiří Sýkora, Rabštejnská 1593/8 Bolevec, 32300 Plzeň *(vlastník pozemku parc.č. 256 podíl ½, 343, 345/2 v k.ú. Novotníky)*
- Ing. Jiří Zabranský, Fr. Ondříčka 1004/34, 37011 České Budějovice *(vlastník pozemku parc.č. 3905 v k.ú. Cehnice)*
- Ing. Jitka Zíková, č. p. 2, 37348 Hlavatce *(vlastník pozemku parc.č. 3391 podíl 3/8 v k.ú. Záblatí)*
- Ing. Josef Fencl, č. p. 105, 66404 Mokrá-Horákov *(vlastník pozemků parc.č. 1426/1, 1426/2, 1459 v k.ú. Nepomuk)*
- Ing. Josef Hlaváč, č. p. 23, 34101 Chanovice *(vlastník pozemku parc.č. 373 v k.ú. Defurovy Lažany)*
- Ing. Josef Špeta CSc., Tachovská 1400/73 Bolevec, 32300 Plzeň *(vlastník pozemku parc.č. 853/2 v k.ú. Nepomuk)*
- Ing. Josef Velíšek, Dřevěná 102/9 Vnitřní Město, 30100 Plzeň *(vlastník pozemku parc.č. 154/44 v k.ú. Prádlo; parc.č. 219 v k.ú. Krasavce; parc.č. 702 v k.ú. Zhůř; parc.č. 142, 143, 350 v k.ú. Novotníky; parc.č.1533 v k.ú. Žákava; parc.č. 573/3, 644/49 v k.ú. Zdemyslice; parc.č. 214, 314/1 celé; 272/1 podíl 1/8 v k.ú. Osek u Vodokrt; parc.č. 369/4, 402, 636/5 v k.ú. Vodokrty; parc.č. 485/6 podíl ½ v k.ú. Blovice; parc.č. 961/1, 962/3 podíl ¼ v k.ú. Nepomuk; parc.č. 499 v k.ú. Měcholupy u Blovic; parc.č. 601 v k.ú. Kramolín u Nepomuka; parc.č. 2121, 2140, 2143, 2150, 2523, 2582, 2601, 2642 v k.ú. Střížovice u Plzně)*
- Ing. Karel Hrubý, Pod Pekařkou 1083/21, 14700 Praha 4 *(vlastník pozemku parc.č. 400 podíl 1/2 v k.ú. Dolní Lukavice)*
- Ing. Karel Rach, č. p. 3, 38601 Doubravice *(vlastník pozemků parc.č. 33, 34/5 podíl 1/2 v k.ú. Nahošín)*
- Ing. Karel Tůma, Lumiérů 452/22 Hlubočepy, 15200 Praha 5 *(vlastník pozemků parc.č. 744, 745 podíl 1/2 v k.ú. Chelčice*)
- Ing. Kateřina Prášková, Heritesova 81, 38901 Vodňany *(vlastník pozemku parc.č. 915/45 v k.ú. Krtely)*
- Ing. Lada Kubištová, Karpatská 1186/6 , 10000 Praha 10 *(vlastník pozemků parc.č. 263/11, 276, 507 podíl 1/3 v k.ú. Krašlovice)*
- Ing. Ladislav Hrabě, Nové Dobrkovice 69, 38101 Český Krumlov *(vlastník pozemků parc.č. 189/20, 208/1, 217/12, 219, 220, 223/25 podíl 1/3 v k.ú. Vlčtejn)*
- Ing. Ladislav Kovařík, Zahradní 392, 38732 Sedlice *(vlastník pozemku parc.č. 3132 v k.ú. Chrášťovice)*
- Ing. Libor Dvořák, č. p. 27, 38601 Čejetice *(vlastník pozemku parc.č. 3893 podíl 1/12 v k.ú. Cehnice)*
- Ing. Libuše Nováková, č. p. 41, 33204 Netunice *(vlastník pozemků parc.č. 918, 919, 920 podíl 1/4 v k.ú. Netunice)*
- Ing. Luděk Joun, č. p. 89, 37315 Nová Ves *(vlastník pozemků parc.č. 856/73, 856/97, 865/112, 865/113 podíl ½ v k.ú. Chvalešovice)*
- Ing. Magdalena Bartošová, U Studánky 471 Přední Ptákovice, 38601 Strakonice *(vlastník pozemku parc.č. 1009/1 podíl ¼ v k.ú. Doubravice u Strakonic)*
- Ing. Marie Adamová, Roháče z Dubé 541/14 ČB 6, 37001 České Budějovice *(vlastník pozemku parc.č. 3321 v k.ú. Záblatí)*
- Ing. Marie Jůnová, č. p. 34, 38772 Libějovice *(vlastník pozemků parc.č. 1357 podíl 1/2 v k.ú. Jinín; parc.č. 3550, 3663 v k.ú. Cehnice; parc.č. 192/1, 194/1 v k.ú. Skočice; parc.č. 1019, 1040, 1041, 1064, 1106, 1119 v k.ú. Černěves u Libějovic; parc.č. 3692, 3978, 3783, 3792 v k.ú. Záblatí; parc.č. 268/1, 289/1, 295/1 v k.ú. Krašlovice; parc.č. 738/13 v k.ú. Krtely; parc.č. v k.ú. ; parc.č. v k.ú. ;)*
- Ing. Marie Kocová, č. p. 42, 38901 Drahonice *(vlastník pozemků parc.č. PK 454, 478, 481 v k.ú. Drahonice)*
- Ing. Marie Koptíková, Karoliny Světlé 494/12 Severní Předměstí, 32300 Plzeň *(vlastník pozemků parc.č. 682, 68357 v k.ú. Želčany)*

- Ing. Marta Regnerová CSc., Zengrova 1913/15 Dejvice, 16000 Praha 6 *(vlastník pozemků parc.č. 376, 377, 416, 629/13 podíl 7/18 v k.ú. Vodokrty)*
- Ing. Martin Klečka, Řešovská 563/20 Bohnice, 18100 Praha 8 *(vlastník pozemku parc.č. 3737v k.ú. Svéradice)*
- Ing. Martin Vainer, Rolní 320/37 Radčice, 32200 Plzeň *(vlastník pozemků parc.č. 257/3 podíl 1/2 v k.ú. Soběsuky u Nepomuka; parc.č. 1167/16 podíl 1/2 v k.ú. Klášter u Nepomuka)*
- Ing. Melanie Čadová, č. p. 47, 34101 Chanovice *(vlastník pozemků parc.č. 269, 270, 279/23, 279/24, 282/2 parc.č. 2/3 podíl 3/8 v k.ú. Újezd u Chanovic)*
- Ing. Michaela Holečková, Alf. Šťastného 468 Vodňany II, 38901 Vodňany *(vlastník pozemků parc.č. PK 258, 260; 300/2 podíl 1/3 v k.ú. Chelčice)*
- Ing. Michaela Pospíšilová, Máchova 2874/10, Jižní Předměstí, 301 00 Plzeň *(vlastník pozemků parc.č. 1848, 1849 v k.ú. Nový Dvůr u Myslíva; parc.č. 511/8 v k.ú. Měcholupy u Blovic)*
- Ing. Michal Krech, č. p. 9, 34101 Chanovice *(vlastník pozemku parc.č. 667/4 podíl 1/14; 711 celý v k.ú. Dobrotice u Chanovic)*
- Ing. Milan Kovařík, č. p. 144, 37351 Dříteň *(vlastník pozemku parc.č. 527 podíl 1/6 v k.ú. Dříteň)*
- Ing. Milena Pastuszková, Petržílkova 2514/29 Stodůlky, 15800 Praha 5 *(vlastník pozemků parc.č.204/2, 206, 209/3, 211/3, 253/37, 289 podíl ¼; parc.č. 283/51 podíl 1/72 v k.ú. Slaník)*
- Ing. Miloslav Silovský, Palmová 1545/17 ČB 6, 37008 České Budějovice *(vlastník pozemků parc.č. 477/26, 349/4 v k.ú. Měcholupy u Blovic)*
- Ing. Miloslav Šimek, č. p. 177, 34101 Pačejov *(vlastník pozemků parc.č. 1036, 1041, 1043 podíl ½; 1676 celý v k.ú. Milčice)*
- Ing. Miloslava Novotná, Sněženková 988/12 Černice, 32600 Plzeň *(vlastník pozemků parc.č. 61/1, 67/1, 273/1, 273/2, 303/1, 303/2, 315/1, 315/2, 315/3, 320/1, 320/3 v k.ú. Osek u Vodokrt)*
- Ing. Miroslav Kvarda, Jedlová 804/9 Stará Role, 36017 Karlovy Vary *(vlastník pozemku parc.č. 1390/2 podíl ½ v k.ú. Nepomuk)*
- Ing. Oldřich Síbek, Kollárova 1266 Ostrov, 36301 Ostrov *(vlastník pozemku parc.č. 1/79 podíl 2/19 v k.ú. Kaletice)*
- Ing. Olga Valentová, Lesní 1264 Vodňany II, 38901 Vodňany *(vlastník pozemku parc.č. 3621 v k.ú. Cehnice)*
- Ing. Pavel Buriánek, č.p. 68, 34101 Olšany *(vlastník pozemku parc. č. 121/1 v k.ú. Olšany u Kvášňovic)*
- Ing. Pavel Hlaváč, č. p. 26, 34101 Chanovice *(vlastník pozemků parc.č. 358, 360 v k.ú. Defurovy Lažany)*
- Ing. Pavel Levý, č.p. 111, 38601 Osek *(vlastník pozemku parc.č. 2861 v k.ú. Cehnice)*
- Ing. Pavel Němeček, č. p. 103, 33601 Zdemyslice *(vlastník pozemků parc.č. 605 v k.ú. Zhůř; parc.č. 349/3, 372/1, 372/4, 398/55, 477/25 v k.ú. Měcholupy u Blovic)*
- Ing. Pavel Novák, Na Trávníkách 225 Radomyšl, 38731 Radomyšl *(vlastník pozemků parc.č. 70, 81/4, 84, 101/16, 1382/12 v k.ú. Radomyšl;*
- Ing. Pavlína Kůlová, č. p. 60, 38601 Chrášťovice *(vlastník pozemku parc.č. 3120 v k.ú. Chrášťovice)*
- Ing. Pavlína Pytlíková, č. p. 72, 33401 Řenče *(vlastník pozemků parc.č. 369/1, 369/2, 389/1, 558/5, 558/6, 593, 603 v k.ú. Vodokrty)*
- Ing. Petr Herejk, Slovanská 1182/73 Východní Předměstí, 32600 Plzeň *(vlastník pozemků parc.č. 710, 727 v k.ú. Hradiště u Blovic)*
- Ing. Petr Kalbáč, č.p. 7, 38801 Čečelovice *(vlastník pozemku parc.č. 3386 v k.ú. Čečelovice)*
- Ing. Petr Řehák, Nad Perchtou 1282 Turnov, 51101 Turnov *(vlastník pozemků parc.č. 288/76, 288/77 podíl ½ v k.ú. Modlešovice*)
- Ing. Petr Zíka, č. p. 2, 37348 Hlavatce *(vlastník pozemku parc.č. 3391 podíl 3/8 v k.ú. Záblatí)*
- Ing. Petra Frankeová, Riegrova 281 Tišnov, 66601 Tišnov *(vlastník pozemku parc.č. 3836 podíl 1/2 v k.ú. Cehnice)*
- Ing. Radek Boška, č. p. 28, 38773 Pivkovice *(vlastník pozemku parc.č. 3902 v k.ú. Cehnice)*
- Ing. Radim Soukup, Pod Cvrčkovem 845 Prachatice II, 38301 Prachatice *(vlastník pozemku parc.č. 738/14, 915/29, 915/43 v k.ú. Krtely)*
- Ing. Renata Vacková, Nad Školou 307 Přední Ptákovice, 38601 Strakonice *vlastník pozemku parc.č. 1362 v k.ú. Jinín)*
- Ing. Richard Vachta, Petra Chelčického 371 Vodňany II, 38901 Vodňany *(vlastník pozemku parc.č. 1046 podíl ½ v k.ú. Albrechtice)*
- Ing. Rudolf Petr, Pode Dvory č. ev. 2773 Bolevec, 32300 Plzeň *(vlastník pozemků parc.č. 869/2, 957 podíl 1/6 v k.ú. Nepomuk)*
- Ing. Stanislav Cinádr, č. p. 11, 38901 Libějovice *(vlastník pozemku parc.č. 1100 v k.ú. Nestanice)*

- Ing. Stanislav Laňka, č. p. 196, 38742 Lnáře *(vlastník pozemků parc.č. 867, 871 podíl ½ v k.ú. Doubravice u Strakonic)*
- Ing. Stanislav Pavlovský, č. p. 91, 34101 Chanovice *(vlastník pozemku parc.č. 667/4 podíl 1/28; 307, 308/1, 309/1, 309/4, 311, 653, 680/3, 680/16, 704, 751/30 celé v k.ú. Dobrotice u Chanovic)*
- Ing. Stanislav Petrášek, č. p. 33, 38775 Skočice *(vlastník pozemků parc.č. 227/3, 227/6, 230/2, 244/1, 259/4, 260/2, 260/8 v k.ú. Skočice)*
- Ing. Václav Anton, Smrková 422 Senec, 33008 Zruč-Senec *(vlastník pozemků parc.č. 1226 v k.ú. Nezvěstice; parc.č.1529 podíl ½ v k.ú. Žákava)*
- Ing. Václav Brček, Bělojarská 1457, 347 01 Tachov *(vlastník pozemku parc.č. 288/1 v k.ú. Krašlovice)*
- Ing. Václav Janoch, č.p. 106, 33551 Měcholupy *(vlastník pozemků parc.č. 498, 522 podíl 1/6 v k.ú. Měcholupy u Blovic)*
- Ing. Václav Kokoška, č. p. 39, 33401 Řenče *(vlastník pozemků parc.č. 389/6, 404/1 v k.ú. Vodokrty)*
- Ing. Václav Mašek Ph.D., č. p. 48, 33501 Kramolín *(vlastník pozemků parc.č. 259, 261/5, 285, 363, 368 v k.ú. Kramolín u Nepomuka)*
- Ing. Václav Protiva, Vl. Rady 1497/58 ČB 6, 37008 České Budějovice *(vlastník pozemků parc.č. 1262/2 v k.ú. Vodňany)*
- Ing. Václav Růžička, č. p. 88, 33501 Prádlo *(vlastník pozemku parc.č. 249 v k.ú. Novotníky)*
- Ing. Václav Trykar, Nerudova 285 Starý Plzenec, 33202 Starý Plzenec *(vlastník pozemku parc.č. 595 podíl 1/3 v k.ú. Želčany)*
- Ing. Václav Valhoda, Palackého 110 Volyně, 38701 Volyně *(vlastník pozemku parc.č. 312/38 v k.ú. Slaník)*
- Ing. Vít Častoral, č. p. 17, 38901 Drahonice *(vlastník pozemků parc.č. 983/1, 991/4, 998, 1039/10, 1039/11 v k.ú. Albrechtice)*
- Ing. Vladimír Bílý CSc., Kodymova 2538/10 Stodůlky, 15800 Praha 5 *(vlastník pozemku parc.č. 806 podíl ½ v k.ú. Kramolín u Nepomuka)*
- Ing. Vladimír Blažek, č. p. 15, 33207 Střížovice *(vlastník pozemků parc.č. 431 v k.ú. Chouzovy; parc.č. 2646, 2966, 2967 v k.ú. Střížovice u Plzně))*
- Ing. Vladimír Říha, Imrychova 981/3 Kamýk, 14300 Praha 4 *(vlastník pozemků parc.č. 1264/48, 1265/73 podíl 1/6 v k.ú. Vodňany)*
- Ing. Vladimír Soukup, Staré Město 135 Netolice, 38411 Netolice *(vlastník pozemku parc.č. 3260 podíl 1/6 v k.ú. Malovice u Netolic)*
- Ing. Vladimír Škarda, Plzeňská 418 Dobřany, 33441 Dobřany *(vlastník pozemků parc.č. 325/2, 325/3 v k.ú. Chocenice*)
- Ing. Vojtěch Jakubčík, č. p. 5, 33501 Kozlovice *(vlastník pozemků parc.č. 738, 795/1, 1048/1, 1048/3, 1079 v k.ú. Kozlovice u Nepomuka)*
- Ing. Vojtěch Rais, Malý Bolevec 97 Bolevec, 32300 Plzeň *(vlastník pozemku parc.č. 182/2 v k.ú. Kovčín)*
- Ing. Zbyněk Hofman, č. p. 6, 33501 Žinkovy *(vlastník pozemků parc.č. PK 819, 829, 862 v k.ú. Kokořov; parc.č. 1428/1, 1457 v k.ú. Nepomuk)*
- Ing. Zdeněk Dovín, č. p. 57, 33501 Chlumy *(vlastník pozemku parc.č. 522/1 v k.ú. Újezd u Chanovic)*
- Ing. Zdeněk Hanzlík, Brichtova 812/5 Hlubočepy, 15200 Praha 5 *(vlastník pozemku parc.č. 435/6 v k.ú. Vodokrty)*
- Ing. Zdeněk Kotrba, č. p. 87, 38901 Drahonice *(vlastník pozemku parc.č. PK 316 podíl ½ v k.ú. Drahonice)*
- Ing. Zdeněk Lenner, Jáchymovská 276/16 Liberec X-Františkov, 46010 Liberec *(vlastník pozemků parc.č. 748/1, 749/2, 751/1, 970 v k.ú. Nepomuk)*
- Ing. Zdeněk Soukup, Povážská 290 Přední Ptákovice, 38601 Strakonice *(vlastník pozemků parc.č. 704/2, 704/3, 727/2, 727/13, 988/1, 1181, 1182 v k.ú. Doubravice u Strakonic)*
- Ing. Zdeněk Tolar, F. X. Nohy 966 Dobřany, 33441 Dobřany *(vlastník pozemků parc.č. 360/2, 360/4 podíl 1/4 v k.ú. Dolní Lukavice)*
- Ing. Zuzana Netušilová, Sukova 1387 Úvaly, 25082 Úvaly *(vlastník pozemků parc.č. 519/25, 519/26, 519/35, 519/36, 519/38, 519/78, 519/80 podíl 1/3 v k.ú. Chocenice*)
- Irena Babková, č. p. 132, 38601 Čejetice *(vlastník pozemku parc.č. 3618 v k.ú. Cehnice)*
- Irena Brabcová, Otavská 1063/8 České Budějovice 2, 37011 České Budějovice *(vlastník pozemků parc.č. 664/13, 856/80, 865/138, 865/139 v k.ú. Chvalešovice)*
- Irena Jiroušková, Mírová 438 Vimperk II, 38501 Vimperk *(vlastník pozemku parc.č. 738/12 podíl ½ v k.ú. Krtely)*
- Irena Linhartová, Sídl. Škorna 1193 Vodňany II, 38901 Vodňany *(vlastník pozemku parc.č. 1200/62 v k.ú. Vodňany)*

- Irena Nosková, Zahradní 189 Třemošná, 33011 Třemošná *(vlastník pozemku parc.č. 2280 v k.ú. Přeštice)*
- Irena Opekarová, Budivojova 1244/19 ČB 3, 37004 České Budějovice *(vlastník pozemků parc.č. 3328, 3329, 3548 podíl 1/2 v k.ú. Záblatí)*
- Irena Škalová, č. p. 11, 33204 Chválenice *(vlastník pozemku parc.č. 597, 598 v k.ú. Želčany)*
- Irena Zájedová, č. p. 21, 38601 Jinín *(vlastník pozemku parc.č. 1347 podíl 1/2 v k.ú. Jinín)*
- Iva Cihlová, č. p. 55, 37341 Žabovřesky *(vlastník pozemku parc.č. 527 podíl 1/12 v k.ú. Dříteň)*
- Iva Mašková, Dítětova 181/5 Lobzy, 31200 Plzeň *(vlastník pozemků parc.č. 539/19 v k.ú. Měcholupy u Blovic)*
- Ivan Slavík, Gregorova 2087/1 Chodov, 14800 Praha 4 *(vlastník pozemku parc.č. 288/69 podíl 1/9 v k.ú. Modlešovice*)
- Ivan Vácha, č. p. 46, 38901 Vodňany *(vlastník pozemku parc.č. 1200/61 v k.ú. Vodňany)*
- Ivana Böhmová, Nádražní 334 Kdyně, 34506 Kdyně *(vlastník pozemku parc.č. 3772 v k.ú. Svéradice)*
- Ivana Brzicová, č. p. 2, 33401 Řenče *(vlastník pozemku parc.č. 636/6 podíl ½ v k.ú. Vodokrty)*
- Ivana Hájková, č. p. 13, 33401 Borovy *(vlastník pozemků parc.č. 404/2, 431, 629/17 podíl 2/3 v k.ú. Vodokrty)*
- Ivana Henslová, Maltézské náměstí 28 38731 Radomyšl *(vlastník pozemků parc.č. 85/1, 85/6, 85/27 v k.ú. Kaletice; parc.č. 94/6 v k.ú. Radomyšl)*
- Ivana Hrdinová, č. p. 319, 33204 Nezvěstice *(vlastník pozemků parc.č. 869/2, 957 podíl 1/3 v k.ú. Nepomuk)*
- Ivana Hrubá, č. p. 95, 33207 Střížovice *(vlastník pozemků parc.č. 2525, 2543, 2657, 2969, 2970, 3010 podíl 1/6 v k.ú. Střížovice u Plzně)*
- Ivana Končabová, č. p. 3, 38901 Číčenice *(vlastník pozemku parc.č. 1264/39 podíl ½ v k.ú. Vodňany)*
- Ivana Pokorná, Nemocniční 514 Prachatice II, 38301 Prachatice *(vlastník pozemku parc.č. PK 344/2 podíl ¼ v k.ú. Drahonice)*
- Ivana Šobrová, č. p. 58, 33401 Řenče *(vlastník pozemků parc.č. 376, 377, 416, 629/13 podíl 11/36 v k.ú. Vodokrty)*
- Ivana Velková, Nádražní 404 Strakonice II, 38601 Strakonice *(vlastník pozemku parc.č. 3613 podíl 3/4 v k.ú. Cehnice)*
- Ivana Zlateva, Melounová 519/5 Nové Město, 12000 Praha 2 *(vlastník pozemků parc.č. 244, 245/2, 269, 270/2, 273/4, 273/30, 273/32, 273/33, 273/34, 274 v k.ú. Domanice)*
- Iveta Kratochvílová, č. p. 27, 25601 Struhařov *(vlastník pozemků parc.č. 1341/4, 1341/13, 1341/18 podíl ½ v k.ú. Nepomuk)*
- Iveta Řepíková, č. p. 21, 34101 Chanovice *(vlastník pozemků parc.č. 255/12, 279/25, 573, 574; parc.č. 282/4 podíl 3/6 v k.ú. Újezd u Chanovic)*
- Iveta Vymyslická, Moskevská 369/25, 10100 Praha 10 *(vlastník pozemků parc.č. 1592, 1672 v k.ú. Milčice)*
- Ivona Zachová, Raisova 2600/55 Jižní Předměstí, 30100 Plzeň *(vlastník pozemku parc.č. 2046/58 v k.ú. Slatina u Horažďovic)*
- Jan Baloušek, č. p. 28, 38901 Chelčice *(vlastník pozemku parc.č. 714 v k.ú. Chelčice)*
- Jan Gruber, č. p. 1, 34952 Křelovice *(vlastník pozemků parc.č. 1046, 1674 v k.ú. Milčice)*
- Jan Hamberger, Okružní 304 Hrdějovice, 37361 Hrdějovice *(vlastník pozemku parc.č. 252/10 v k.ú. Dříteň)*
- Jan Hankovec, č. p. 92, 38601 Přešťovice *(vlastník pozemků parc.č. 3671, 3738 podíl 1/4 v k.ú. Záblatí)*
- Jan Houdek, Mokrého 169 Vodňany I, 38901 Vodňany *(vlastník pozemků parc.č. 119/10, 231/22, 598/11 podíl 1/3 v k.ú. Domanice)*
- Jan Konvička, č. p. 15, 38901 Chelčice *(vlastník pozemků parc.č. 14, 285/16, 300/1, 611 podíl ½; PK 588 podíl 1/4 v k.ú. Chelčice)*
- Jan Kozlík, č. p. 80, 38601 Přešťovice *(vlastník pozemků parc.č. 3616 v k.ú. Cehnice; parc.č. 189 podíl ½ v k.ú. Slaník))*
- Jan Kubele, Strojařů 373 Přední Ptákovice, 38601 Strakonice *(vlastník pozemku parc.č. 283/47 podíl 1/3; 283/51 podíl 1/54 v k.ú. Slaník)*
- Jan Pech, Fr. Ondříčka 982/16 České Budějovice 2, 37011 České Budějovice *(vlastník pozemku parc.č. 664/35 v k.ú. Chvalešovice)*
- Jan Pintofl, Družstevní 34/9 Předměstí, 41201 Litoměřice *(vlastník pozemku parc.č. 853/1 v k.ú. Nepomuk)*
- Jan Raška, Táboritská 1782/40 Žižkov, 13000 Praha 3 *(vlastník pozemku parc.č. 667/4 podíl 2/28 v k.ú. Dobrotice u Chanovic)*

- Jan Roháček, Ellerova 1099 Strakonice I, 38601 Strakonice *(vlastník pozemků parc.č. 5/13 v k.ú. Kaletice)*
- Jan Řežábek, č. p. 14, 33501 Žinkovy *(vlastník pozemku parc.č. PK 804 v k.ú. Kokořov)*
- Jan Schuster, Zavadilka 2598 České Budějovice 2, 37005 České Budějovice *(vlastník pozemků parc.č. 915/34, 915/66 v k.ú. Krtely)*
- Jan Staněk, č. p. 100, 37351 Dříteň *(vlastník pozemků parc.č. 856/44, 856/47 v k.ú. Chvalešovice)*
- Jan Suchara, Suchý vršek 2112/20 Stodůlky, 15800 Praha 5 *(vlastník pozemků parc.č. 698, 701/1, 706/1, 861/11, 951, 952/3, 1096/1, 1098 podíl ½ v k.ú. Doubravice u Strakonic)*
- Jan Sýkora, Nad Závěrkou 490/14 Břevnov, 16900 Praha 6 *(vlastník pozemku parc.č. 222/1 v k.ú. Vlčtejn)*
- Jan Šťastný, Trachtova 221, Přední Ptákovice, 38601 Strakonice *(vlastník pozemků parc.č. 273/1, 308/2 v k.ú. Bratronice)*
- Jan Tolar, Husova 334 Přeštice, 33401 Přeštice *(vlastník pozemků parc.č. 2972, 2973 podíl ¼ v k.ú. Střížoviceu Plzně)*
- Jan Tomášek, Kostelní 4 Radomyšl, 38731 Radomyšl *(vlastník pozemků parc.č. 1/11, 1/42, 1/46, 1/47, 1/52 parc.č. 1/79 podíl 3/57 v k.ú. Kaletice)*
- Jan Tůma, č. p. 12, 37501 Dříteň *(vlastník pozemků parc.č. 664/18, 664/43, 856/45 v k.ú. Chvalešovice)*
- Jan Uzel, č. p. 11, 33204 Chválenice *(vlastník pozemku parc.č. 418 v k.ú. Chouzovy)*
- Jan Vadroň, č. p. 9, 38601 Čejetice *(vlastník pozemku parc.č. 53/7 v k.ú. Sedlíkovice)*
- Jana Budišová, Rečkova 1652/4 Žižkov, 13000 Praha 3 *(vlastník pozemku parc.č. 3614 v k.ú. Cehnice)*
- Jana Čapková, Zeyerova 1683 Budějovické Předměstí, 39701 Písek *(vlastník pozemku parc.č. 3520 v k.ú. Chrášťovice)*
- Jana Danningerová, Tyršova 9 Hluboká nad Vltavou, 37341 Hluboká nad Vltavou *(vlastník pozemku parc.č. 305/1 podíl ¼ v k.ú. Mečichov)*
- Jana Hajšmanová, č. p. 32, 33207 Střížovice *(vlastník pozemků parc.č. 2122, 2598, 2633 v k.ú. Střížovice u Plzně)*
- Jana Hrubá, č. p. 80, 33207 Střížovice *(vlastník pozemku parc.č. 2590 v k.ú. Střížovice u Plzně)*
- Jana Chaloupková, č. p. 31, 34101 Slatina *(vlastník pozemků parc.č. 130, 135/19 podíl ½ v k.ú. Slatina u Horažďovic)*
- Jana Kalčíková, č. p. 27, 33401 Řenče *(vlastník pozemků parc.č. 244, 296, 297, 320, 336 podíl 2/6 v k.ú. Krasavce)*
- Jana Kalivodová, č. p. 84, 33601 Zdemyslice *(vlastník pozemků parc.č. 526/38 v k.ú. Blovice)*
- Jana Kasíková, Jana Mukařovského 2301 Budějovické Předměstí, 39701 Písek *(vlastník pozemků parc.č. 119/13, 131, 141/1, 231/13, 268, 270/1, 275, 598/4 v k.ú. Domanice)*
- Jana Králová, Heydukova 49 Strakonice II, 38601 Strakonice *(vlastník pozemku parc.č., 295/3 podíl 4/54 v k.ú. Bratronice)*
- Jana Krejčová, č. p. 7, 34101 Velký Bor *(věcné břemeno užívání k pozemkům parc.č. 146/1, 200, 201, 202, 241 v k.ú. Slivonice)*
- Jana Kučerová, Na Baborčici 300 Radomyšl, 38731 Radomyšl *(vlastník pozemku parc.č. 97/5 v k.ú. Radomyšl)*
- Jana Lásková, Malesická 709/5 Skvrňany, 31800 Plzeň *(vlastník pozemku parc.č. 299 podíl ½ v k.ú. Chocenice*)
- Jana Lencová, č. p. 53, 38425 Dub *(vlastník pozemku parc.č. 3956 podíl ½ v k.ú. Záblatí)*
- Jana Michalová, Sadová 670 Březnice, 26272 Březnice *(vlastník pozemků parc.č. 936, 1261/6, 1261/19, 1261/20 podíl 2/12 v k.ú. Doubravice u Strakonic)*
- Jana Milstainová, č. p. 150, 37302 Všemyslice *(vlastník pozemků parc.č. 1264/48, 1265/73 podíl 1/6 v k.ú. Vodňany)*
- Jana Mrázová, č. p. 9, 33401 Řenče *(vlastník pozemku parc.č. 640 podíl 1/2 v k.ú. Háje u Vodokrt)*
- Jana Osuská, č. p. 40, 33601 Chocenice *(vlastník pozemku parc.č. 509/31 v k.ú. Chocenice)*
- Jana Pakšteflová, č. p. 8, 34101 Chanovice *(vlastník pozemku parc.č. 593/47 v k.ú. Újezd u Chanovic)*
- Jana Pečenková, č. p. 6, 37348 Dříteň *(vlastník pozemku parc.č. 3679 v k.ú. Záblatí)*
- Jana Procházková, Dr. Hajného 2 Vodňany II, 38901 Vodňany *(vlastník pozemků parc.č. 685/65, 685/77, 856/76, 865/108 podíl ½ v k.ú. Chvalešovice)*
- Jana Řeřábková, Družstevní 755 Blovice, 33601 Blovice *(vlastník pozemků parc.č. 761,762,767,1047 v k.ú. Hradiště u Blovic)*
- Jana Studničková, č. p. 49, 33401 Řenče *(vlastník pozemku parc.č. 629/28 v k.ú. Vodokrty)*
- Jana Sutnarová, č. p. 16, 33551 Měcholupy *(vlastní pozemku parc.č. 513 v k.ú. Měcholupy u Blovic)*

- Jana Šafandová, Dobrotice 27, 341 01 Chanovice *(vlastník pozemku parc.č. 667/4 podíl 1/28 v k.ú. Dobrotice u Chanovic)*
- Jana Štěpánková, Fügnerova 89 Blatná, 38801 Blatná *(vlastník pozemku parc.č. 3122 v k.ú. Chrášťovice)*
- Jana Tomaševičová, Blatenská 105 Radomyšl, 38731 Radomyšl *(vlastník pozemků parc.č. 1/9, 1/70, 81/5, 129/7 podíl ½, parc.č. 1/79 podíl 1/38, parc.č. 1/89 celý v k.ú. Kaletice)*
- Jana Žáková, č. p. 235, 33544 Kasejovice *(vlastník pozemků parc.č. 84/3, 84/8, 84/20, 84/36, 108/1, 135/16 v k.ú. Slatina u Horažďovic)*
- Jarmila Bohušová, č. p. 64, 33401 Řenče *(vlastník pozemků parc.č. 244, 296, 297, 320, 336 podíl 1/6 v k.ú. Krasavce)*
- Jarmila Charvátová, č. p. 65, 39701 Dobev *(vlastník pozemku parc.č. 305/9 podíl 1/36 v k.ú. Slaník*)
- Jarmila Kolafová, Jaromíra Malého 1464 Budějovické Předměstí, 39701 Písek *(vlastník pozemku parc.č. 1264/37 v k.ú. Vodňany)*
- Jarmila Komrsková, č. p. 71, 38735 Doubravice *(vlastník pozemků parc.č. 644, 689 podíl ½ v k.ú.Doubravice u Strakonic)*
- Jarmila Konvičková, č. p. 108, 38901 Chelčice *(vlastník pozemků parc.č. 14, 285/16, 300/1, 611 podíl ½; PK 588 podíl 1/4 v k.ú. Chelčice)*
- Jarmila Kopačková, Okrouhlá 1297 Sušice II, 34201 Sušice *(vlastník pozemku parc.č. 202 podíl ½ v k.ú. Dobrotice u Chanovic)*
- Jarmila Račáková, Šumavská 251 Přední Ptákovice, 38601 Strakonice *(vlastník pozemku parc.č. 2867 podíl 1/2 v k.ú. Cehnice)*
- Jarmila Ryplová, Nade Mží 686/14 Skvrňany, 31800 Plzeň *(vlastník pozemku parc.č. 172/2 v k.ú. Prádlo; parc.č. 517 v k.ú. Měcholupy u Blovic)*
- Jarmila Šťastná, Trachtova 221, Přední Ptákovice, 38601 Strakonice *(vlastník pozemků parc.č. 273/1, 308/2 v k.ú. Bratronice)*
- Jarmila Vlková, Komenského 1018 Horažďovice, 34101 Horažďovice *(vlastník pozemků parc.č. 667/4 podíl 1/70; 659 podíl 1/5 v k.ú. Dobrotice u Chanovic; parc.č. 128 podíl 1/5 v k.ú. Slatina u Horažďovic)*
- Jaromír Hankovec, Zátkova 200/19 Soběslav II, 39201 Soběslav *(vlastník pozemků parc.č. 3671, 3738 podíl 1/4 v k.ú. Záblatí)*
- Jaromír Mikeš, č. p. 36, 38901 Drahonice *(vlastník pozemku parc.č. PK 315 v k.ú. Drahonice)*
- Jaromír Papež, Tyršova 89 Dobřany, 33441 Dobřany *(vlastník pozemku parc.č. 404/2, 431, 629/17 podíl 1/3 v k.ú. Vodokrty)*
- Jaromír Toman, č. p. 40, 38601 Čejetice 1957 *(vlastník pozemku parc.č. 137/13 v k.ú. Mladějovice)*
- Jaromír Toman, č. p. 40, 38601 Čejetice 1981 *(vlastník pozemku parc.č. 3807 v k.ú. Cehnice)*
- Jaromíra Pašková, č. p. 166, 33443 Dnešice *(vlastník pozemku parc.č. 629/20 v k.ú. Vodokrty)*
- Jaroslav Čada, Smetanova 658 Blatná, 38801 Blatná *(vlastník pozemků parc.č. 667/4 podíl 1/14 v k.ú. Dobrotice u Chanovic; parc.č. 2046/64 v k.ú. Slatina u Horažďovic)*
- Jaroslav Častoral, č. p. 69, 38901 Drahonice *(vlastník pozemků parc.č. PK 476, 477, 499 podíl ½ v k.ú. Drahonice)*
- Jaroslav Doležal, č. p. 15, 37348 Dříteň *(vlastník pozemků parc.č. 3327 v k.ú. Záblatí; parc.č. 685/62, 685/79 v k.ú. Chvalešovice)*
- Jaroslav Doležal, č. p. 23, 37348 Dříteň *(vlastník pozemků parc.č. 3360 v k.ú. Záblatí)*
- Jaroslav Dunovský, Nábřežní 83 Strakonice II, 38601 Strakonice *(vlastník pozemků parc.č. 991/6, 1009/4, 1014/1, 1030/1 podíl ¼ v k.ú. Albrechtice)*
- Jaroslav Duspiva, č. p. 24, 34101 Myslív *(vlastník pozemku parc.č. 1692 v k.ú. Milčice)*
- Jaroslav Havlík, č. p. 3, 34101 Myslív *(vlastník pozemků parc.č. 1560/2, 1682, 1695 v k.ú. Milčice)*
- Jaroslav Havránek, č. p. 54, 34101 Myslív *(vlastník pozemku parc.č. 1712 v k.ú. Milčice)*
- Jaroslav Hora, č. p. 3, 33204 Chválenice *(vlastník pozemku parc.č. 4342 v k.ú. Chouzovy)*
- Jaroslav Hradil, Na Žabce 576 Vodňany II, 38901 Vodňany *(vlastník pozemku parc.č. 3260 podíl 1/12 v k.ú. Malovice u Netolic)*
- Jaroslav Janda, Jungmannova 330 Přeštice, 33401 Přeštice *(vlastník pozemku parc.č. 612 v k.ú. Želčany)*
- Jaroslav Jíně, č. p. 70, 38601 Osek *(vlastník pozemku parc.č. 332/2 v k.ú. Slaník)*
- Jaroslav Jurzykowski, č. p. 722, 73992 Návsí *(vlastník pozemku parc.č. 715 podíl 1/2 v k.ú. Hradiště u Blovic)*
- Jaroslav Kahuda, č. p. 75, 38601 Čejetice *(vlastník pozemku parc.č. 128/6 v k.ú. Mladějovice)*
- Jaroslav Kindlmann, Třešňová 693 Zliv, 37344 Zliv *(vlastník pozemku parc.č. 3803 v k.ú. Záblatí)*
- Jaroslav Kokoška, č. p. 5, 33401 Řenče *(vlastník pozemku parc.č. 574 v k.ú. Háje u Vodokrt)*

- Jaroslav Krejčí, č. p. 11, 34101 Velký Bor *(vlastník pozemků parc.č. 248, 273, 274 podíl ½ v k.ú. Slivonice*)
- Jaroslav Mach, Čelakovského 400 Vimperk II, 38501 Vimperk *(vlastník pozemku parc.č. 127 v k.ú. Sedlíkovice)*
- Jaroslav Martinec, č. p. 21, 38601 Nebřehovice *(vlastník pozemku parc.č. 313 podíl 1/8 v k.ú. Slaník*)
- Jaroslav Muška, č. p. 9, 38901 Chelčice *(vlastník pozemků parc.č. 285/21, 560/4, 716 PK 206, 279 v k.ú. Chelčice)*
- Jaroslav Poláček, č. p. 104, 38901 Drahonice *(vlastník pozemků parc.č. PK 421, 439 v k.ú. Drahonice)*
- Jaroslav Prokop, č. p. 1, 37348 Dříteň *(vlastník pozemků parc.č. 3309, 3352, 3390 v k.ú. Záblatí)*
- Jaroslav Sebera, č. p. 13, 38411 Malovice *(vlastník pozemku parc.č. 915/33, 915/65 v k.ú. Krtely)*
- Jaroslav Soukup, Skalka 696 Prachatice II, 38301 Prachatice *(vlastník pozemku parc.č. 1393 podíl ½ v k.ú. Truskovice)*
- Jaroslav Šebesta, č. p. 3, 38901 Libějovice *(vlastník pozemku parc.č. 1018 v k.ú. Nestanice)*
- Jaroslav Šindelář, Modlešovice 50, 38601 Strakonice *(vlastník pozemků parc.č. 288/45, 288/48, 288/49, 289/4 v k.ú. Modlešovice)*
- Jaroslav Šlechta, Polní 1043 Vejprnice, 33027 Vejprnice *(vlastník pozemků parc.č. 107, 188/26, 210/21, 229/6, 229/26, 244/2, 250/3, 889/4, 920 podíl 1/3 v k.ú. Olšany u Kvášňovic*)
- Jaroslav Štípek, č. p. 17, 34101 Myslív *(vlastník pozemků parc.č. 1565 v k.ú. Milčice)*
- Jaroslav Valenta, č. p. 9, 38773 Budyně *(vlastník pozemků parc.č. 307, 512/1 podíl 1/4 v k.ú. Krašlovice)*
- Jaroslav Velíšek, č. p. 58, 33501 Žinkovy *(vlastník pozemku parc.č. PK 818 podíl ½ v k.ú. Kokořov)*
- Jaroslav Viktora, Na Vinici I. 409 Nepomuk, 33501 Nepomuk *(vlastník pozemků parc.č. 220/2, 291/38, 537/49, 537/57 podíl ½ v k.ú. Chocenice*)
- Jaroslav Vojtík, č. p. 29, 38901 Vodňany *(vlastník pozemku parc.č. 1260/4, 1266/2 v k.ú. Vodňany)*
- Jaroslava Balvínová, č. p. 127, 33207 Střížovice *(vlastník pozemku parc.č. 3016 podíl 1/4 v k.ú. Střížovice u Plzně)*
- Jaroslava Dolanská, č. p. 36, 33401 Řenče *(vlastník pozemku parc.č. 265 v k.ú. Osek u Vodokrt)*
- Jaroslava Fleisigová, Na Vinici III. 447 Nepomuk, 33501 Nepomuk *(vlastník pozemků parc.č. 1713, 1715 v k.ú. Milčice)*
- Jaroslava Hloušková, Na Vyšehradě 604 Netolice, 38411 Netolice *(vlastník pozemků parc.č. 1092, 1115 v k.ú. Nestanice)*
- Jaroslava Holá, Na Hobiznách 797 Zliv, 37344 Zliv *(vlastník pozemku parc.č. 3640 podíl ½ v k.ú. Záblatí)*
- Jaroslava Houdková, č. p. 47, 33204 Netunice *(vlastník pozemků parc.č. 915, 916, 924, 925, 963 v k.ú. Netunice)*
- Jaroslava Hrabová, č. p. 42, 33501 Prádlo *(vlastník pozemku parc.č. 299 podíl ½ v k.ú. Chocenice*)
- Jaroslava Chalupná, č. p. 4, 34101 Slatina *(vlastník pozemků parc.č. 2046/65; 2046/32 podíl 1/18 v k.ú. Slatina u Horažďovic)*
- Jaroslava Košatková, č. p. 13, 38901 Drahonice *(vlastník pozemku parc.č. PK 443 v k.ú. Drahonice)*
- Jaroslava Krňoulová , č. p. 24, 33204 Nezvěstice *(vlastník pozemků parc.č.1450,1451 SJM, 1452, 1453 celé v k.ú. Žákava)*
- Jaroslava Machová, Komenského 214 Horažďovice, 34101 Horažďovice *(vlastník pozemku parc.č. 709 podíl ½ v k.ú. Kozlovice u Nepomuka)*
- Jaroslava Mařincová, č. p. 73, 38901 Drahonice *(vlastník pozemku parc.č. GP 747/15 v k.ú. Drahonice)*
- Jaroslava Michalová, U Keramičky 292 Chlumčany, 33442 Chlumčany *(vlastník pozemků parc.č. 360/3, 360/6, 360/7 v k.ú. Dolní Lukavice)*
- Jaroslava Pancová, č. p. 4, 33401 Řenče *(vlastník pozemku parc.č. 636/2 v k.ú. Vodokrty)*
- Jaroslava Pravdová, č. p. 34, 38601 Slaník *(vlastník pozemků parc.č.220/2, 312/19, 312/41 v k.ú. Slaník)*
- Jaroslava Šamalová, Přádova 2054/22 Libeň, 18200 Praha 8 *(vlastník pozemků parc.č. 1089 v k.ú. Stožice; parc.č. 1264/46 v k.ú. Vodňany)*
- Jaroslava Šustrová, 5. května 684 Blovice, 33601 Blovice *(vlastník pozemků parc.č.1599, 1600 podíl ½ v k.ú. Žákava)*
- Jaroslava Volmutová, Česká 1175 Jindřichův Hradec II, 37701 Jindřichův Hradec *(vlastník pozemku parc.č.3784 v k.ú. Svéradice)*
- Jindřiška Koštová, č. p. 102, 38601 Řepice *(vlastník pozemků parc.č. 308, 310 podíl ½ v k.ú. Slaník)*
- Jindřiška Krauseová, Manětínská 1540/63 Bolevec, 32300 Plzeň *(vlastník pozemku parc.č. 1425/4 podíl 1/3 v k.ú. Nepomuk)*

- Jindřiška Marešková, č. p. 49, 33501 Mileč *(vlastník pozemků parc.č. 269, 277, 297, 330, 500/2 podíl ½ v k.ú. Kramolín u Nepomuka)*
- Jindřiška Rabová, č. p. 18, 38601 Radomyšl *(vlastník pozemků parc.č. 3424 v k.ú. Chrášťovice)*
- Jindřiška Šestáková , č. p. 4, 33401 Řenče *(vlastník pozemku parc.č. 564, 646 v k.ú. Háje u Vodokrt)*
- Jiří Babka, Lipová 556 Klatovy IV, 33901 Klatovy *(vlastník pozemku parc.č. 2040/2 v k.ú. Slatina u Horažďovic)*
- Jiří Bažant, Sídliště 1. máje 1139 Strakonice I, 38601 Strakonice *(vlastník pozemku parc.č. 511 v k.ú. Sedliště u Mladějovic)*
- Jiří Brázda, č. p. 21, 38601 Rovná *(vlastník pozemku parc.č. 519/2 v k.ú. Rovná u Strakonic)*
- Jiří Čadek, č. p. 11, 38901 Drahonice *(vlastník pozemků parc.č. PK 466, 497 podíl ½ v k.ú. Drahonice)*
- Jiří Čejka, Jiráskovo nábř. 2443 Budějovické Předměstí, 39701 Písek *(vlastník pozemku parc.č. 113 podíl ¼ v k.ú. Mladějovice)*
- Jiří Červenka, Na Rybníčku 20 Radomyšl, 38731 Radomyšl *(vlastník pozemků parc.č. 5/15, 53/11 podíl ½ v k.ú. Kaletice)*
- Jiří Dvořák, Na Stínadlech 368/34 Pražské Předměstí, 39701 Písek *(vlastník pozemku parc.č. 3893 podíl 1/2 v k.ú. Cehnice)*
- Jiří Faměra, Kynžvartská 110, 353 01 Valy *(vlastník případný pozemku parc.č.1516 v k.ú. Žákava)*
- Jiří Havel, V Bezinkách 1078/3 Černice, 32600 Plzeň *(vlastník pozemků parc.č. 835, 836, 1389 v k.ú. Nepomuk)*
- Jiří Homolka, č. p. 52, 38735 Doubravice *(vlastník pozemků parc.č. 688 celý; 1009/1 podíl ¼ v k.ú.Doubravice u Strakonic)*
- Jiří Hronek, č. p. 12, 38601 Radomyšl *(vlastník pozemků parc.č. 119/1, 133/1, 265, 270/3 v k.ú. Domanice)*
- Jiří Hronek, č. p. 45, 38901 Stožice *(vlastník pozemku parc.č. 1264/43 v k.ú. Vodňany)*
- Jiří Hrubý, č. p. 120, 33207 Střížovice *(vlastník pozemků parc.č. 2580, 2589, 2626; parc.č. 2148 podíl ¼ v k.ú. Střížovice u Plzně)*
- Jiří Komín, Zeyerova 1770 Budějovické Předměstí, 39701 Písek *(vlastník pozemků parc.č. 103/6, 118/, 128 v k.ú. Sedlíkovice)*
- Jiří Krejčí, č. p. 7, 34101 Velký Bor *(vlastník pozemků parc.č. 146/1, 200, 201, 202, 241 v k.ú. Slivonice)*
- Jiří Křišťan, č. p. 155, 38752 Cehnice *(vlastník pozemku parc.č. 3608 podíl 1/2 v k.ú. Cehnice)*
- Jiří Kympl, Mezi Silnicemi 388/47 Koterov, 32600 Plzeň *(vlastník pozemku parc.č. 645/8 v k.ú. Kozlovice u Nepomuka)*
- Jiří Masopust, č. p. 42, 38601 Strakonice *(vlastník pozemku parc.č. 3816 v k.ú. Cehnice)*
- Jiří Milota, č. p. 109, 33601 Chocenice *(vlastník pozemků parc.č. 284, 291/10, 292, 325/1 podíl 2/6 v k.ú. Chocenice)*
- Jiří Nikl, č. p. 16, 33204 Vlčtejn *(vlastník pozemku parc.č. 223/24 podíl 1/3 v k.ú. Vlčtejn)*
- Jiří Pavelka, č. p. 27, 38601 Rovná *(vlastník pozemků parc.č. 407/6, 414/7, 414/9, 507/1, 507/4, 635/13 v k.ú. Rovná u Strakonic)*
- Jiří Pekárek, č. p. 14, 37501 Dříteň *(vlastník pozemků parc.č. 664/15, 664/48, 677/48, 678/20, 685/34, 685/68, 856/64 v k.ú. Chvalešovice)*
- Jiří Pícka, č. p. 13, 34101 Olšany *(vlastník pozemků parc.č. 188/7, 886, 889/2, 889/6 podíl ½ v k.ú. Olšany u Kvášňovic*)
- Jiří Rach, U Potoka 20 Hoštice, 25069 Vodochody *(vlastník pozemků parc.č. 33,34/5 podíl ½ v k.ú. Nahošín)*
- Jiří Renč, č. p. 65, 34101 Slatina *(vlastník pozemku parc.č.710 v k.ú. Dobrotice u Chanovic; parc.č. 2032, 84/7, 84/21, 84/37, 104, 206/1 v k.ú. Slatina u Horažďovic)*
- Jiří Roud, č. p. 37, 33401 Soběkury *(vlastník pozemků parc.č. 519/6, 519/65, 519/68, 519/69 podíl 1/3 v k.ú. Chocenice)*
- Jiří Růžička, Zahradnická 329/13 Mizerov, 73401 Karviná *(vlastník pozemků parc.č. 1427, 1436 v k.ú. Nepomuk)*
- Jiří Rychtařík, č. p. 18, 33207 Střížovice *(vlastník pozemků 2975, 2976 podíl ¼ v k.ú. Střížovice u Plzně)*
- Jiří Sejček, 17. listopadu 4609 Chomutov, 43004 Chomutov *(vlastník pozemků parc.č. 1165, 1166/9 podíl 1/3 v k.ú. Klášter u Nepomuka; parc.č. 1350, 1351, 1352, 1372 podíl 1/3 v k.ú. Nepomuk)*
- Jiří Skála, č. p. 5, 33401 Dolní Lukavice *(vlastník pozemků parc.č. 216, 334 v k.ú. Krasavce)*
- Jiří Sládek, č. p. 10, 34101 Myslív *(vlastník pozemků parc.č. 1785, 1786 v k.ú. Myslív)*
- Jiří Strnad, Alf. Šťastného 867 Vodňany II, 38901 Vodňany *(vlastník pozemku parc.č. 1268/2 podíl 7/24 v k.ú. Vodňany)*

- Jiří Šikola, Prokopa Velikého 108 Český Brod, 28201 Český Brod *(vlastník pozemku parc.č. 207 v k.ú. Slivonice*)
- Jiří Šilhavý, č. p. 159, 27023 Křivoklát *(vlastník pozemků parc.č. 317/2, 318/3 podíl ½ v k.ú. Dobrotice u Chanovic)*
- Jiří Šíma, č. p. 8, 38601 Slaník *(vlastník pozemků parc.č. 211/6, 312/32 podíl ½ v k.ú. Slaník)*
- Jiří Šimána, Modřínová 429 Starý Plzenec, 33202 Starý Plzenec *(vlastník pozemku parc.č.1596 v k.ú. Žákava)*
- Jiří Šneberk, č. p. 209, 33601 Zdemyslice *(vlastník pozemku parc.č.1512 podíl ½ v k.ú. Žákava)*
- Jiří Tolar, č. p. 102, 33207 Střížovice *(vlastník pozemků parc.č. 2972, 2973 podíl ¼ v k.ú. Střížovice u Plzně)*
- Jiří Toman, Za Kostelem 420 Bavorov, 38773 Bavorov *(vlastník pozemků parc.č. 3803,3811 oba podíl ½, 3815 v k.ú. Cehnice; parc.č. 113 podíl ½ v k.ú. Mladějovice)*
- Jiří Tůma, č. p. 44, 38601 Slaník *(vlastník pozemku parc.č. 305/9 podíl 1/24 v k.ú. Slaník*)
- Jiří Vlk, č. p. 46, 38601 Čejetice *(vlastník pozemku parc.č. 2881/1 v k.ú. Cehnice)*
- Jiří Vondrovic, č. p. 57, 73961 Ropice *(vlastník pozemku parc.č. PK 317 podíl 1/8 v k.ú. Drahonice)*
- Jiřina Hamerníková, Otradovická 730/9, 14200 Praha 4 *(vlastník pozemků parc.č. 1689, 1698, 1699 v k.ú. Kvášňovice)*
- Jiřina Horáková, Jižní 2448/70 ČB 3, 37010 České Budějovice *(vlastník pozemku parc.č. 738/12 podíl ½ v k.ú. Krtely)*
- Jiřina Kochová, č. p. 263, 34142 Kolinec *(vlastník pozemku parc.č. 1675/1 v k.ú. Kvášňovice)*
- Jiřina Lerchová, J. K. Chmelenského 1095/10 ČB 7, 37007 České Budějovice *(vlastník pozemku parc.č. 270/3 podíl 1/6 v k.ú. Dříteň)*
- Jiřina Musilová, č. p. 45, 33501 Kozlovice *(vlastník pozemků parc.č. 761, 1048/13 podíl ½ v k.ú. Kozlovice u Nepomuka)*
- Jitka Bílá, č. p. 17, 38773 Bavorov *(vlastník pozemku parc.č. 264 v k.ú. Krašlovice)*
- Jitka Duchková, Hlavní třída 232/92, 353 01 Mariánské Lázně *(vlastník případný pozemku parc.č.1516 v k.ú. Žákava)*
- Jitka Dvořáková, Olešská 810/24 Strašnice, 10000 Praha 10 *(vlastník pozemků parc.č. 968/1, 968/3 v k.ú. Doubravice u Strakonic)*
- Jitka Havránková, č. p. 39, 34101 Chanovice *(vlastník pozemků parc.č. 250/1, 250/2, 250/3, 251, 255/13, 255/14, 255/15 podíl ½ v k.ú. Újezd u Chanovic; parc.č. 213, 214 v k.ú. Dobrotice u Chanovic)*
- Jitka Hosnedlová, Na Jarově 1961/15 Žižkov, 13000 Praha 3 *(vlastník pozemků parc.č. PK 320/2, 321, 333/5 podíl ¼ v k.ú. Drahonice)*
- Jitka Jodlová, č. p. 37, 37347 Sedlec *(vlastník pozemku parc.č. 3391 podíl 5/8 v k.ú. Záblatí)*
- Jitka Koblencová, Výstavní 1033 Vodňany II, 38901 Vodňany *(vlastník pozemku parc.č. 3985 podíl 1/2 v k.ú. Záblatí)*
- Jitka Kubalová, č. p. 113, 33401 Řenče *(vlastník pozemku parc.č. 565 v k.ú. Háje u Vodokrt)*
- Jitka Kubešová, č. p. 15, 38801 Kadov *(vlastník pozemku parc.č. 235 v k.ú. Slivonice*)
- Jitka Rychtaříková, č. p. 18, 33207 Střížovice *(vlastník pozemků parc.č. 2648, 2995 podíl; 2975, 2976 podíl ¼ v k.ú. Střížovice u Plzně)*
- Jitka Sokolová, č. p. 9, 38601 Rovná *(vlastník pozemků parc.č. 207/17, 266, 407/5, 504 podíl ½; 517/2, 518/1, 519/3 podíl 1/4 v k.ú. Rovná u Strakonic)*
- Jitka Šlapáková, vč. p. 48, 38801 Čečelovice *(vlastník pozemku parc.č. 2686 podíl 1/2 v k.ú. Čečelovice)*
- Josef Albl, Tyršova 765 Přeštice, 33401 Přeštice *(vlastník pozemků parc.č. 921, 922 v k.ú. Netunice; parc.č. 2123 v k.ú. Střížovice u Plzně)*
- Josef Bečvář, č. p. 22, 38301 Těšovice *(vlastník pozemku parc.č. 1010 podíl 1/8 v k.ú. Truskovice)*
- Josef Benedikt, č. p. 12, 33601 Zdemyslice *(vlastník pozemků parc.č. 549/25, 698/33 v k.ú. Zdemyslice)*
- Josef Benedikt, č. p. 18, 34101 Slatina *(vlastník pozemků parc.č. 2044; 2046/32 podíl 2/36; 2051 podíl 2/28 v k.ú. Slatina u Horažďovic)*
- Josef Brať ka, č. p. 80, 38735 Doubravice *(vlastník pozemku parc.č. 964 v k.ú.Doubravice u Strakonic)*
- Josef Brom, č. p. 53, 38901 Libějovice *(vlastník pozemku parc.č. 915/69 v k.ú. Krtely)*
- Josef Černý, Radiová 1262/7 Doubravka, 31200 Plzeň *(vlastník pozemku parc.č. 1679 v k.ú. Milčice)*
- Josef Diviš, č. p. 101, 38601 Chrášťovice nar.1993 *(vlastník pozemků parc.č. 3278, 3279, 3286 v k.ú. Chrášťovice)*
- Josef Diviš, č. p. 134, 33501 Chocenice *(vlastník pozemku parc.č. 707 v k.ú. Zhůř)*
- Josef Dvořák, č. p. 124, 37351 Dříteň *(vlastník pozemku parc.č. 3916 v k.ú. Záblatí)*
- Josef Fiala, č. p. 331, 33204 Nezvěstice *(vlastník pozemků parc.č.1454, 1455, 1456, 1457, 1486/2 v k.ú. Žákava)*

- Josef Guřan, č. p. 59, 33601 Ždírec *(vlastník pozemku parc.č. 782/1 v k.ú. Kramolín u Nepomuka)*
- Josef Hankovec, Macháčkova 810/48 Skvrňany, 31800 Plzeň *(vlastník pozemků parc.č. 3671, 3738 podíl 1/4 v k.ú. Záblatí)*
- Josef Havlík, č. p. 301, 34034 Plánice *(vlastník pozemku parc.č. 183 v k.ú. Kovčín)*
- Josef Havlík, č. p. 33, 38601 Strakonice *(vlastník pozemků parc.č. 400/18, parc.č. 400/15 podíl 1/6 v k.ú. Řepice)*
- Josef Havlík, č. p. 35, 33501 Prádlo *(vlastník pozemků parc.č. 1419, 1420/1 v k.ú. Nepomuk)*
- Josef Hůlka, 17. listopadu 603, 33203 Šťáhlavy *(vlastník pozemku parc.č. 2051 podíl 1/14 v k.ú. Slatina u Horažďovic)*
- Josef Hyka, č. p. 25, 38731 Radomyšl *(vlastník pozemků parc.č. 81/21, 129/5 v k.ú. Kaletice)*
- Josef Chládek, č. p. 62, 34101 Kovčín *(vlastník pozemku parc.č. 1679 v k.ú. Kvášňovice)*
- Josef Chlanda, č. p. 25, 34101 Chanovice *(vlastník pozemku parc.č. 279/21 v k.ú. Újezd u Chanovic)*
- Josef Jůn, č. p. 110, 34201 Soběšice *(vlastník pozemků parc.č. 1357 podíl 1/2 v k.ú. Jinín; parc.č. 3550, 3663 v k.ú. Cehnice; parc.č. 192/1, 194/1 v k.ú. Skočice; parc.č. 1019, 1040, 1041, 1064, 1106, 1119 v k.ú. Černěves u Libějovic*; *parc.č. 3962, 3978, 3783, 3792, 3785, 3842 v k.ú. Záblatí; parc.č.268/1, 289/1, 295/1 v k.ú. Krašlovice; parc.č. 738/13 v k.ú. Krtely; parc.č. v k.ú. ; parc.č. v k.ú. ; parc.č. v k.ú. ;)*
- Josef Kadaně, Hodonínská 1044/45 Severní Předměstí, 32300 Plzeň *(vlastník pozemků parc.č. 2684, 3688, 3111 v k.ú. Čečelovice)*
- Josef Kadečka, č. p. 14, 38601 Radomyšl *(vlastník pozemků parc.č. 212/3,229/1,229/4 podíl 3/4 v k.ú. Leskovice u Radomyšle)*
- Josef Korbel, č. p. 27, 33601 Chocenice *(vlastník pozemků parc.č. 519/72, 548, 549, 553/65, 574, 575/2, 586/2, 627/3 v k.ú. Chocenice*)
- Josef Kovář, č. p. 93, 38752 Cehnice *(vlastník pozemku parc.č. 3821 podíl 1/2 v k.ú. Cehnice)*
- Josef Křivan, nábřeží 1. máje 1832 Budějovické Předměstí, 39701 Písek *(vlastník pozemku parc.č. 283/51 podíl 1/18 v k.ú. Slaník)*
- Josef Kuřina, č. p. 8, 38773 Pivkovice *(vlastník pozemku parc.č. 991/3 podíl 1/2 v k.ú. Albrechtice; parc.č. 504 v k.ú. Sedliště u Mladějovic; parc.č. 447 v k.ú. Modlešovice)*
- Josef Kůs, č. p. 75, 33501 Kramolín *(vlastník pozemků parc.č. 578/1, 579/1 v k.ú. Kramolín u Nepomuka)*
- Josef Kydlíček, č. p. 110, 33501 Chocenice *(vlastník pozemků parc.č. 613, 635, 649 podíl ½ v k.ú. Zhůř; parc.č. 511/13 podíl ½ v k.ú. Měcholupy u Blovic)*
- Josef Lojík, Na Trávníkách 244, 38731 Radomyšl *(vlastník pozemku parc.č. 3536 v k.ú. Chrášťovice)*
- Josef Matoušek, č. p. 22, 33601 Blovice *(vlastník pozemku parc.č. 101/17 v k.ú. Komorno)*
- Josef Mikeš, č. p. 54, 38901 Libějovice *(vlastník pozemku parc.č. 1020 v k.ú. Nestanice)*
- Josef Milota, č. p. 4, 33501 Mileč *(vlastník pozemků parc.č. PK 806, 811/1 podíl ½ v k.ú. Kokořov)*
- Josef Moudrý, č. p. 18, 38901 Drahonice *(vlastník pozemku parc.č. PK 404 podíl ½ v k.ú. Drahonice)*
- Josef Moudrý, č. p. 46, 37348 Dříteň *(vlastník pozemků parc.č. 3328, 3329, 3548 podíl 1/2 v k.ú. Záblatí)*
- Josef Němejc, Modlešovice 32, 38601 Strakonice *(vlastník pozemku parc.č. 478/1 podíl ½ v k.ú. Modlešovice)*
- Josef Panuška, č. p. 14, 34101 Olšany *(vlastník pozemků parc.č. 208/4, 209 v k.ú. Olšany u Kvášňovic*)
- Josef Pečený, č. p. 114, 39822 Ražice *(vlastník pozemku parc.č. 3837 v k.ú. Cehnice)*
- Josef Pechan, č. p. 135, 33207 Střížovice *(vlastník pozemku parc.č. 2137 podíl ¾ v k.ú. Střížovice u Plzně)*
- Josef Pechan, č. p. 17, 33207 Střížovice *(vlastník pozemku parc.č. 2137 podíl ¼ v k.ú. Střížovice u Plzně)*
- Josef Pilný, Rožmitálská 519, 26272 Březnice *(vlastník pozemku parc.č. 3817 podíl 1/2 v k.ú. Cehnice)*
- Josef Pítra, č. p. 1, 38901 Drahonice *(vlastník pozemku parc.č. PK 317 podíl ½ v k.ú. Drahonice)*
- Josef Podhorský, č. p. 95, 38601 Chrášťovice *(vlastník pozemku parc.č. 3537 v k.ú. Chrášťovice)*
- Ing. Petr Polák, č. p. 272, 37351 Dříteň *(vlastník pozemku parc.č. 270/3 podíl 5/6 v k.ú. Dříteň)*
- Josef Polák, Plzeňská 836, 33011 Třemošná *(vlastník pozemku parc.č. 3738 v k.ú. Svéradice*)
- Josef Pravda, č. p. 94, 33601 Seč *(vlastník pozemků parc.č. 558/4, 559/6, 565/2, 736/7, 737/2, 737/3, 737/4 v k.ú. Zdemyslice)*
- Josef Prener, č. p. 1, 38901 Truskovice *(vlastník pozemku parc.č. 1307 v k.ú. Truskovice)*
- Petrášek Jan, Krtely 29, 38411 Malovice *(vlastník pozemku parc.č. 738/11 v k.ú. Krtely)*
- Josef Růžička, č. p. 31, 33501 Prádlo *(vlastník pozemků parc.č. 154/42 v k.ú. Prádlo; parc.č. 349, 352 v k.ú. Novotníky))*

- Josef Samohejl, č. p. 61, 37501 Dříteň *(vlastník pozemků parc.č. 664/51, 664/53, 685/69, 685/85, 856/95, 856/96, 856/100, 947/29, 947/30, 947/31, 947/65 v k.ú. Chvalešovice)*
- Josef Soukup, č. p. 10, 38411 Malovice *(vlastník pozemku parc.č. 915/22, 915/36 v k.ú. Krtely)*
- Josef Strnad, č. p. 5, 38901 Drahonice *(vlastník pozemků parc.č. PK 359/3, 368/3 podíl ½ v k.ú. Drahonice)*
- Josef Stulík, č. p. 117, 37351 Dříteň *(vlastník pozemku parc.č. 252/9 v k.ú. Dříteň)*
- Josef Šilhánek, č. p. 27, 33207 Střížovice *(vlastník pozemků parc.č. 2519, 2533, 2578, 2608, 2609, 2661; parc.č. 2148 podíl 6/8 v k.ú. Střížovice u Plzně)*
- Josef Škala, č. p. 11, 33204 Chválenice *(vlastník pozemku parc.č. 597, 598 v k.ú. Želčany)*
- Josef Šlehofer, č. p. 55, 38901 Stožice *(vlastník pozemku parc.č. 1245 v k.ú. Vodňany)*
- Josef Trefný, č. p. 19, 34101 Chanovice *(vlastník pozemku parc.č. 614 v k.ú. Chanovice)*
- Josef Vlasák, č. p. 107, 25167 Pyšely *(vlastník pozemků parc.č. 238, 246 podíl 1/8 v k.ú. Leskovice u Radomyšle)*
- Josef Vlček, Prácheňská 253 Strakonice II, 38601 Strakonice *(vlastník pozemků parc.č. 2034, 308 v k.ú. Slivonice*)
- Josef Vokáč, Šumavská 173 Přední Ptákovice, 38601 Strakonice *(vlastník pozemků parc.č. 248/1 v k.ú. Sedlíkovice; parc.č. 209, 445 v k.ú. Modlešovice*)
- Josefa Klecanová, č. p. 24, 34101 Velký Bor *(vlastník pozemku parc.č. 205 podíl ½ v k.ú. Slivonice*)
- Heregová Valéria, Stradonická 99, 26705 Nižbor *(vlastník pozemku parc.č., 295/3 podíl 1/18 v k.ú. Bratronice)*
- JUDr. Jan Kuklík, Bohuslavova 2420, 25301 Hostivice *(svěřenský správce Svěřenského fondu Dereka Toombse vlastníka pozemků parc.č. 238, 246 podíl 7/8 v k.ú. Leskovice u Radomyšle)*
- JUDr. Josef Bláha, č. p. 222, 33032 Kozolupy *(vlastník pozemku parc.č. 1963 podíl 1/2 v k.ú. Myslív; parc.č. 1856 v k.ú. Nový Dvůr u Myslíva)*
- JUDr. Josef Burda, Mezi Silnicemi 467/2 Koterov, 32600 Plzeň *(vlastník pozemku parc.č. 636/7 podíl ½ v k.ú. Vodokrty)*
- JUDr. Martina Tikalová, Ostravská 619, 19900 Praha 9 *(vlastník pozemku parc.č. 305/1 podíl ¼ v k.ú. Mečichov)*
- Kamil Hábr, Částkova 1071/54 Lobzy, 32600 Plzeň *(vlastník pozemků parc.č. 1048/8, 1061 podíl ½ v k.ú. Kozlovice u Nepomuka)*
- Kamil Janoch, U Sokolovny 556, 33501 Nepomuk *(vlastník pozemků parc.č. 498, 522 podíl 2/3 v k.ú. Měcholupy u Blovic)*
- Kamil Pixa, P. Bezruče 652 Vodňany II, 38901 Vodňany *(vlastník pozemků parc.č. 3264 v k.ú. Malovice u Netolic; parc.č. 1118/2 v k.ú. Nestanice)*
- Karel Brázda, č. p. 56, 38601 Řepice *(vlastník pozemku parc.č. 400/16 v k.ú. Řepice)*
- Karel Fořt, č. p. 3, 38735 Doubravice *(vlastník pozemku parc.č. 1261/1v k.ú. Doubravice u Strakonic)*
- Karel Hajžman, č. p. 88, 33207 Střížovice nar.1939 *(vlastník pozemků parc.č. 2587, 2991, 3022 podíl 2/10 v k.ú. Střížovice u Plzně)*
- Karel Hajžman, č. p. 88, 33207 Střížovice nar.1965 *(vlastník pozemků parc.č. 2587, 2991, 3022 podíl 4/10 v k.ú. Střížovice u Plzně)*
- Karel Holý, č. p. 54, 38901 Chelčice *(vlastník pozemku parc.č.259 podíl 5/6 v k.ú. Chelčice)*
- Karel Hrubín, Voskovcova 987/14 Hlubočepy, 15200 Praha 5 *(vlastník pozemku parc.č. 3820 v k.ú. Cehnice)*
- Karel Hrubý, č. p. 26, 33401 Řenče *(vlastník pozemku parc.č. 570 v k.ú. Háje u Vodokrt)*
- Karel Jedlička, č. p. 35, 38735 Doubravice *(vlastník pozemku parc.č. 861/6 podíl ½ v k.ú.Doubravice u Strakonic)*
- Karel Machovec, č. p. 39, 34101 Velký Bor *(vlastník pozemků parc.č. 165/3, 188/5, 188/6 v k.ú. Slivonice)*
- Karel Marek, č. p. 87, 38601 Rovná *(vlastník pozemků parc.č. 400/15 podíl 1/6 v k.ú. Řepice; parc.č. 605/5, 606/24; 654/3 podíl 1/8 v k.ú. Rovná u Strakonic)*
- Karel Papírník, č. p. 136, 38752 Cehnice *(vlastník pozemku parc.č. 3749 v k.ú. Cehnice)*
- Karel Pechan, č. p. 128, 33207 Střížovice *(vlastník pozemku parc.č. 640 podíl 1/2 v k.ú. Háje u Vodokrt)*
- Karel Poláček, č. p. 23, 34101 Olšany *(vlastník pozemků parc.č. 188/6, 889/89/2 v k.ú. Olšany u Kvášňovic*)
- Karel Polívka, Na Jednotě 338, 33501 Nepomuk *(vlastník pozemku parc.č. 1166/11 podíl 1/8 v k.ú. Klášter u Nepomuka)*
- Karel Raška, č. p. 62, 34101 Kvášňovice (1984) *(vlastník pozemků parc.č. 1716, 1717, 1794, 1795 v k.ú. Kvášňovice)*

- Karel Růt, č. p. 19, 34101 Slatina *(vlastník pozemků parc.č. 137, 138, 2046/1, 2046/61; 2046/32 podíl 1/9 v k.ú. Slatina u Horažďovic)*
- Karel Říha, Chlumánky 2, 33204 Vlčtejn *(vlastník pozemků parc.č. 389, 394/17, 394/18, 394/21 v k.ú. Vlčtejn)*
- Karel Slavík, č. p. 26, 34101 Chanovice *(vlastník pozemku parc.č. 325, 326, 328, 649/1, 650, 651 podíl ½; 667/4 podíl 1/28 v k.ú. Dobrotice u Chanovic; parc.č. 206/2 podíl ½ v k.ú. Slatina u Horažďovic)*
- Karel Slivoň, č. p. 36, 38752 Cehnice *(vlastník pozemku parc.č. 3715 podíl 2/5 v k.ú. Cehnice)*
- Karel Soukup, Na Ohradě 91 Strakonice II, 38601 Strakonice *(vlastník pozemku parc.č. 1101/30 v k.ú.Doubravice u Strakonic)*
- Karel Šrámek, č. p. 18, 33601 Skašov *(vlastník pozemků parc.č. 553/73 podíl ½ v k.ú. Chocenice)*
- Karel Švihla, č. p. 8, 33401 Dolní Lukavice *(vlastník pozemku parc.č. 2281 v k.ú. Přeštice)*
- Karel Vobořil, Bělohorská 614/15 Severní Předměstí, 30100 Plzeň *(vlastník pozemku parc.č. 146/1 v k.ú. Novotníky)*
- Karla Heregová, Mlýnská 1066, 38601 Strakonice *(vlastník pozemku parc.č. 295/3 podíl 1/18 v k.ú. Bratronice)*
- Kateřina Kokešová, Na Chobotě 315, 37365 Dolní Bukovsko *(vlastník pozemků parc.č. 664/18, 664/49, 677/57, 678/45, 685/87 v k.ú. Chvalešovice)*
- Kristýna Krejčířová, č. p. 21, 58856 Zvolenovice *(vlastník pozemků parc.č. 46/1, 46/10 v k.ú. Sedlíkovice)*
- Květa Hájková, č. p. 26, 34101 Chanovice *(vlastník pozemků parc.č. 265/1, 279/20, 282/1; parc.č. 2/3 podíl 1/16 v k.ú. Újezd u Chanovic)*
- Květa Lísková, č. p. 6, 38901 Krašlovice *(vlastník pozemků parc.č. 292/1, 310 v k.ú. Krašlovice)*
- Květoslava Kroupová, Sídliště 1. máje 1139 Strakonice I, 38601 Strakonice *(vlastník pozemku parc.č. 106 v k.ú. Slatina u Horažďovic)*
- Květoslava Záluská, Povážská 260 Přední Ptákovice, 38601 Strakonice *(vlastník pozemku parc.č. 3487 v k.ú. Chrášťovice)*
- Květuše Hladíková, č. p. 18, 34101 Chanovice *(vlastník pozemku parc.č. 1667/4 v k.ú. Kvášňovice)*
- Ladislav Bečvář, č. p. 49, 33601 Blovice *(vlastník pozemků parc.č. 1340 (podíl ½), 1341 v k.ú. Vlčice u Blovic; parc.č. 803 celý, 833 podíl 1/2 v k.ú. Hradiště u Blovic)*
- Ladislav Bouřil, č. p. 38, 33401 Řenče *(vlastník pozemku parc.č. 576 v k.ú. Háje u Vodokrt)*
- Ladislav Čejka, Vinařického 414/9 Pražské Předměstí, 39701 Písek *(vlastník pozemku parc.č. 113 podíl ¼ v k.ú. Mladějovice)*
- Ladislav Funda, č. p. 1, 38601 Čejetice *(vlastník pozemku parc.č. 115 v k.ú. Sedlíkovice)*
- Ladislav Hlaváč, Polední 907/49 Lobzy, 31200 Plzeň *(vlastník pozemků parc.č. 715, 783/1, 784/1, 785/1, 791 v k.ú. Kramolín u Nepomuka)*
- Petr Janda, Želčany 26, 33204 Chválenice *(vlastník pozemku parc.č. 217/1 v k.ú. Vlčtejn)*
- Ladislav Klingr, č. p. 9, 33501 Žinkovy *(vlastník pozemku parc.č. PK 834 v k.ú. Kokořov)*
- Ladislav Králík, Modlešovice 36, 38601 Strakonice *(vlastník pozemku parc.č. 288/39 podíl 1/21 v k.ú. Modlešovice*)
- Ladislav Linhart, Nerudova 635 Strakonice I, 38601 Strakonice *(vlastník pozemku parc.č. 283/51 podíl 1/36 v k.ú. Slaník)*
- Ladislav Matoušek, č. p. 7, 33601 Seč *(vlastník pozemků parc.č. 372/46, 408/1, 1431/1747 v k.ú. Blovice)*
- Ladislav Mráz, č. p. 9, 33401 Řenče *(vlastník pozemků parc.č. 75/1, 75/2, 76/1, 76/3 v k.ú. Osek u Vodokrt)*
- Ladislav Šafránek, Dobrovodská 715/88 České Budějovice 5, 37006 České Budějovice *(vlastník pozemku parc.č. 3715 podíl 1/20 v k.ú. Cehnice)*
- Ladislav Šafránek, nám. Přemysla Otakara II. 2/2, 37001 České Budějovice *(vlastník pozemku parc.č. 3715 podíl 1/2 v k.ú. Cehnice)*
- Ladislav Šlapák, č. p. 48, 38801 Čečelovice *(vlastník pozemku parc.č. 2686 podíl 1/2 v k.ú. Čečelovice)*
- Ladislav Žák, č. p. 29, 38601 Čejetice *(vlastník pozemků parc.č. 3805, 3892 v k.ú. Cehnice; parc.č. 137/18 v k.ú. Mladějovice)*
- Ladislava Vodičková, Mírová 912 Strakonice I, 38601 Strakonice *(vlastník pozemků parc.č. 936, 1261/6, 1261/19, 1261/20 podíl 2/12 v k.ú. Doubravice u Strakonic)*
- Lenka Barvířová, č. p. 50, 38719 Němčice *(vlastník pozemku parc.č. 3429 podíl ¼ v k.ú. Chrášťovice)*
- Lenka Kozáková, č. p. 69, 38601 Osek *(vlastník pozemku parc.č. 232/1 v k.ú. Leskovice u Radomyšle)*
- Lenka Petružálková, č. p. 73, 33454 Lužany *(vlastník pozemku parc.č. 247/1 podíl ½ v k.ú. Krasavce)*

- Lenka Polatová, Brněnská 954/13 Severní Předměstí, 32300 Plzeň *(vlastník pozemků parc.č. 296, 781/1 v k.ú. Kramolín u Nepomuka)*
- Lenka Řehoušková, č. p. 12, 34101 Chanovice *(vlastník pozemků parc.č. 300, 305, 306, 316, 343, 346, 371 v k.ú. Defurovy Lažany)*
- Lenka Štěpánová, Šumavská 818 Vodňany II, 38901 Vodňany *(vlastník pozemku parc.č. 394/1 v k.ú. Záblatí)*
- Libor Koberna, č. p. 45, 38901 Libějovice *(vlastník pozemku parc.č. 1034 v k.ú. Černěves u Libějovic)*
- Libor Štětka, Na Hrázi 420 Dražejov, 38601 Strakonice *(vlastník pozemků parc.č. 103/7, 130 v k.ú. Sedlíkovice)*
- Libuše Lukešová, Čelakovského 1126 Strakonice I, 38601 Strakonice *(vlastník pozemků parc.č. 244/3 podíl ½ v k.ú. Sedlíkovice; parc.č. 207/5 podíl ½; 288/69 podíl 1/6 v k.ú. Modlešovice)*
- Libuše Majerová, č. p. 113, 33501 Chocenice *(vlastník pozemků parc.č. 628, 698 v k.ú. Zhůř)*
- Libuše Němcová, č. p. 41, 37341 Dasný *(vlastník pozemku parc.č. 1179 v k.ú. Černěves u Libějovic)*
- Libuše Procházková, č. p. 129, 38752 Cehnice *(vlastník pozemku parc.č. 3752 v k.ú. Cehnice)*
- Libuše Smolová, č. p. 21, 33401 Řenče *(vlastník pozemků parc.č. 68/1, 68/3, 70/1, 101, 103/1, 103/2, 235, 244/1, 245, 291/2, 361/1, 362 v k.ú. Osek u Vodokrt)*
- Libuše Šuhová, č. p. 200, 33444 Dolní Lukavice *(vlastník pozemků parc.č. 995/2, 2279, 2283 v k.ú. Přeštice)*
- Libuše Vanišová, Gutfreundova 868 Zbraslav, 15600 Praha 5 *(vlastník pozemku parc.č. 575 v k.ú. Újezd u Chanovic)*
- Lidmila Čížková, č. p. 8, 38901 Drahonice *(vlastník pozemků parc.č. 985, 988, 991/2, 991/5, 1009/3, 1009/6, 1042 podíl 1/2 v k.ú. Albrechtice)*
- Lubomír Lemon, Učitelská 1580/17, Kobylisy, 18200 Praha 8 *(svěřenský správce Svěřenského fondu Dereka Toombse vlastníka pozemků parc.č. 238, 246 podíl 7/8 v k.ú. Leskovice u Radomyšle)*
- Lubomír Svoboda, Lidická 455, 33601 Blovice *(vlastník pozemků parc.č. 814/2, 861 podíl 2/3 v k.ú. Kokořov)*
- Lubomír Šumpela, č. p. 52, 38601 Čejetice *(vlastník pozemků parc.č. 3834, 3901 v k.ú. Cehnice)*
- Lubor Šebesta, U Vlečky 478 Zbůch, 33022 Zbůch *(vlastník pozemku parc.č. 1858/1 v k.ú. Nový Dvůr u Myslíva)*
- Luboš Božovský, č. p. 2, 37501 Dříteň *(vlastník pozemku parc.č. 856/ 71 v k.ú. Chvalešovice*
- Luboš Klecan, č. p. 24, 34101 Velký Bor *(vlastník pozemků parc.č. 204, 206 celé; 205 podíl ½ v k.ú. Slivonice*)
- Luboš Zrno, č. p. 18, 34101 Velký Bor *(vlastník pozemku parc.č. 312/11 podíl ½, 228/4 v k.ú. Slivonice*)
- Lucie Kohelová, Šilhova 657, 38801 Blatná *(vlastník pozemku parc.č. 240 podíl 1/4 v k.ú. Slivonice)*
- Lucie Přibová, V Jezárkách 745, 38801 Blatná *(vlastník pozemků parc.č. 282, 312/3 podíl 1/10 v k.ú. Slaník)*
- Luděk Bechník, Plovární 193, 33021 Líně *(vlastník pozemků parc.č. 244, 296, 297, 320, 336 podíl 1/6 v k.ú. Krasavce)*
- Luděk Hajžman, č. p. 6, 33401 Řenče *(vlastník pozemků parc.č. 74, 183/1, 183/2, 183/3, 184/3, 206/1, 207/1, 286, 288, 371, 372, 373/1, 374/1, 375 v k.ú. Osek u Vodokrt)*
- Luděk Hrabě, č. p. 5, 33204 Vlčtejn *(vlastník pozemků parc.č. 189/20, 208/1, 217/12, 219, 220, 223/25 podíl 1/3 v k.ú. Vlčtejn)*
- Luděk Soukup, č. p. 75, 33204 Nezvěstice *(vlastník pozemku parc.č. 1254 v k.ú. Nezvěstice)*
- Luděk Šubrt, Tylova 682, 33441 Dobřany *(vlastník pozemků parc.č. 256/4 v k.ú. Soběsuky u Nepomuka; parc.č. 1166/10 v k.ú. Klášter u Nepomuka)*
- Ludmila Hronková, č. p. 93, 38901 Vodňany *(vlastník pozemku parc.č. 1264/41 v k.ú. Vodňany)*
- Ludmila Klasová, Spojovací 214, 38731 Radomyšl *(vlastník pozemku parc.č. 3118 v k.ú. Chrášťovice)*
- Ludmila Koutenská, č. p. 3, 38752 Cehnice *(vlastník pozemku parc.č. 3758 v k.ú. Cehnice)*
- Ludmila Moudrá, č. p. 18, 38901 Drahonice *(vlastník pozemku parc.č. PK 404 podíl ½ v k.ú. Drahonice)*
- Ludmila Nováková, č. p. 132, 33601 Chocenice *(vlastník pozemků parc.č. 291/37, 291/61, 291/106 v k.ú. Chocenice*)
- Ludmila Tomanová, č. p. 40, 38601 Čejetice *(vlastník pozemků parc.č. 991/6, 1009/4, 1014/1, 1030/1 podíl ¼ v k.ú. Albrechtice)*
- Ludmila Zemanová, Republikánská 779/27 Lobzy, 31200 Plzeň *(vlastník pozemku parc.č. 3712 v k.ú. Cehnice; parc.č. PK 320/2, 321, 333/5 podíl ½ v k.ú. Drahonice)*
- Lukáš Hauer, K Nádraží 437/12 Křimice, 32200 Plzeň *(vlastník pozemků parc.č. 2127, 2978, 2979 podíl ½ v k.ú. Střížovice u Plzně)*

- Magdaléna Holubová, Plzeňská 13, 33501 Nepomuk *(vlastník pozemků parc.č. 748/2, 749/1 v k.ú. Nepomuk)*
- Marcel Štér, č. p. 24, 38752 Cehnice *(vlastník pozemků parc.č. 3615, 3708 v k.ú. Cehnice)*
- Marcela Bělohlávková, č. p. 52, 34101 Plánice *(vlastník pozemků parc.č. 299, 367/1 podíl ½ v k.ú. Defurovy Lažany)*
- Marcela Husáková, Majakovského 1149/28 Bolevec, 32300 Plzeň *(vlastník pozemku parc.č. 305/1 podíl ¼ v k.ú. Mečichov)*
- Marcela Kochová, Korunní 859/18 Vinohrady, 12000 Praha 2 *(vlastník pozemku parc.č. PK 498 v k.ú. Drahonice)*
- Marcela Raddová, č. p. 7, 33401 Řenče *(vlastník pozemku parc.č. 435/3 v k.ú. Vodokrty)*
- Marcela Scheschyová, č. p. 10, 38901 Drahonice *(vlastník pozemku parc.č. PK 344/2 podíl ¼ v k.ú. Drahonice)*
- Marcela Šindelářová, č. p. 48, 38601 Osek *(vlastník pozemku parc.č. 305/9 podíl 1/36 v k.ú. Slaník*)
- Marcela Šmrhová, č. p. 48, 34101 Svéradice *(vlastník pozemku parc.č. 3773 podíl 1/4 v k.ú. Svéradice*)
- Margita Ciglerová, č. p. 2, 33601 Chocenice *(vlastník pozemků parc.č. 515/1, 515/2 v k.ú. Chocenice*)
- Marie Andrlíková, Rodinná 765/1 Lobzy, 31200 Plzeň *(vlastník pozemku parc.č. 657 podíl 1/2 v k.ú. Háje u Vodokrt)*
- Marie Bálková, č. p. 84, 38735 Doubravice *(vlastník pozemku parc.č. 1102/4 v k.ú. Doubravice u Strakonic)*
- Marie Benešová, č. p. 25, 37348 Dříteň *(vlastník pozemku parc.č. 3678 podíl ½ v k.ú. Záblatí)*
- Marie Bílková, č. p. 19, 38601 Čejetice *(vlastník pozemku parc.č. 3890 v k.ú. Cehnice)*
- Marie Bláhovcová, Vinařického 620 Vodňany II, 38901 Vodňany *(vlastník pozemků parc.č. 263/2, 305, 511 v k.ú. Krašlovice)*
- Marie Bolková, H. Malířové 1538/19 České Budějovice 5, 37006 České Budějovice *(vlastník pozemku parc.č. 1178 v k.ú. Černěves u Libějovic)*
- Marie Borská, Hlavatého 620/5 Háje, 14900 Praha 4 *(vlastník pozemků parc.č. 261, 309 v k.ú. Krašlovice)*
- Marie Božovská, č. p. 114, 37351 Dříteň *(vlastník pozemku parc.č. 527 podíl 1/6 v k.ú. Dříteň)*
- Marie Brůžková, č. p. 12, 38901 Drahonice *(vlastník pozemku parc.č. 1048 podíl 1/2 v k.ú. Albrechtice)*
- Marie Buriánková, Komenského 1057/37 Bolevec, 32300 Plzeň *(vlastník pozemků parc.č. 516/14, 624/15 podíl ½ v k.ú. Chocenice)*
- Marie Dluhošová, č. p. 35, 38601 Slaník *(vlastník pozemku parc.č. 283/51 podíl 1/18 v k.ú. Slaník)*
- Marie Doležalová, č. p. 15, 37348 Dříteň *(vlastník pozemku parc.č. 3361 podíl ½ v k.ú. Záblatí)*
- Marie Duchková, Školní 1327, 34701 Tachov *(vlastník pozemku parc.č. 1846 v k.ú. Nový Dvůr u Myslíva)*
- Marie Duchková, Zelenodolská 54, 33501 Nepomuk *(vlastník pozemku parc.č. 679 v k.ú. Kozlovice u Nepomuka)*
- Marie Faktorová, K Háječku 219 Hradiště, 39701 Písek *(vlastník pozemku parc.č. 3325 v k.ú. Třebohostice)*
- Fiala Tomáš Ing., č.p. 109, 33601 Seč *(vlastník pozemků parc.č. 373 v k.ú. Blovice)*
- Marie Fleissigová, č. p. 101, 38601 Rovná *(vlastník pozemků parc.č. 277, 372/17, 372/18, 412/3, 412/4, 414/10, 445/15 v k.ú. Rovná u Strakonic)*
- Marie Guřanová, č. p. 59, 33601 Ždírec *(vlastník pozemku parc.č. 782/1 v k.ú. Kramolín u Nepomuka)*
- Marie Hejlová, č. p. 141, 33601 Zdemyslice *(vlastník pozemků parc.č. 331/22, 367/1 v k.ú. Zdemyslice)*
- Marie Hokrová, č. p. 135, 33544 Kasejovice *(vlastník pozemků parc.č. 211, 246 v k.ú. Slivonice*)
- Marie Hollmanová, Arch. Dubského 977 Strakonice I, 38601 Strakonice *(vlastník pozemků parc.č. 106, 232/3 podíl 1/4 v k.ú. Sedlíkovice)*
- Marie Holoubková, Spojovací 209, 38731 Radomyšl *(vlastník pozemků parc.č. 67, 293/1 v k.ú. Radomyšl)*
- Marie Honalová, č. p. 45, 33601 Zdemyslice *(vlastník pozemku parc.č. 549/15 podíl ½ v k.ú. Zdemyslice)*
- Marie Horová, Rožmitálská 29 Dvorec, 33503 Nepomuk *(vlastník pozemku parc.č. 715 v k.ú. Kozlovice u Nepomuka)*
- Marie Chaloupková, č. p. 47, 34101 Kvášňovice *(vlastník pozemků parc.č. 299, 367/1 podíl ½ v k.ú. Defurovy Lažany)*
- Marie Chounová, Plzeňská 12, 33501 Nepomuk *(vlastník pozemku parc.č. 858 v k.ú. Nepomuk)*
- Marie Jiránková, Na Vinici II. 434, 33501 Nepomuk *(vlastník pozemků parc.č. 812, 907/3, 1038 podíl 1/3 v k.ú. Kozlovice u Nepomuka)*

- Marie Kalčíková, Pekárenská 1061/27 ČB 3, 37004 České Budějovice *(vlastník pozemků parc.č. 205/2, 206 v k.ú. Bratronice)*
- Marie Karvanová, Maltézské náměstí 79, 38731 Radomyšl *(vlastník pozemků parc.č. 285/2, 286/3, 287/27 v k.ú. Radomyšl)*
- Marie Klasová, č. p. 28, 38601 Chrášťovice *(vlastník pozemku parc.č. 3429 podíl ½ v k.ú. Chrášťovice)*
- Marie Knapová, Husova 1037, 33401 Přeštice *(vlastník pozemků parc.č. 403/2, 404/1 v k.ú. Dolní Lukavice)*
- Marie Kobernová, č. p. 33, 38411 Malovice *(vlastník pozemku parc.č. 915/67 v k.ú. Krtely)*
- Marie Kolářová, č. p. 43, 34101 Slatina *(vlastník pozemku parc.č. 593/7 v k.ú. Újezd z Chanovic)*
- Marie Kolesová, č. p. 1, 37348 Dříteň *(vlastník pozemku parc.č. 3739 v k.ú. Záblatí)*
- Marie Koubová, Modlešovice 49, 38601 Strakonice *(vlastník pozemku parc.č. 288/39 podíl 1/84 v k.ú. Modlešovice*)
- Marie Krejčíková, Stavbařů 210 Strakonice II, 38601 Strakonice *(vlastník pozemku parc.č. 128/5 v k.ú. Mladějovice)*
- Marie Kroupová , č. p. 31, 33207 Střížovice *(vlastník pozemků parc.č. 2644, 2985 v k.ú. Střížovice u Plzně)*
- Marie Kubičková, č. p. 98, 38901 Drahonice *(vlastník pozemku parc.č. PK 422 v k.ú. Drahonice)*
- Marie Lebedová, Souhrady 122, 38731 Radomyšl *(vlastník pozemku parc.č. 1/73, parc.č. 1/79 podíl 1/19 v k.ú. Kaletice)*
- Marie Lešková, Kaskova 1124, 34101 Horažďovice *(vlastník pozemků parc. č. 413/4, 709 v k.ú. Dobrotice u Chanovic;*
- Marie Lískovcová, č. p. 64, 38735 Doubravice *(vlastník pozemku parc.č. 1011, 1012/8 v k.ú.Doubravice u Strakonic)*
- Marie Lišková, č. p. 7, 38901 Drahonice *(vlastník pozemků parc.č. 995, 1009/5,1018,1040 v k.ú. Albrechtice)*
- Marie Lorencová, U Tří dubů 2333/43, 37010 České Budějovice *(vlastník pozemku parc.č. 3632 v k.ú. Záblatí)*
- Marie Louženská, č. p. 10, 38901 Krašlovice *(vlastník pozemků parc.č. 263/3, 263/9, 263/10, 509 v k.ú. Krašlovice)*
- Marie Měsíčková, E. Beneše 1559/39 České Budějovice 5, 37006 České Budějovice *(vlastník pozemků parc.č. 685/66, 685/76, 856/75, 865/121, 865/137 v k.ú. Chvalešovice)*
- Marie Mikešová, č. p. 54, 38901 Libějovice *(vlastník pozemku parc.č. 1020 v k.ú. Nestanice)*
- Marie Nová, č. p. 21, 38735 Doubravice *(vlastník pozemků parc.č. 49/3, 49/5 podíl 1/2 v k.ú. Nahošín; parc.č. 887/, 888 podíl 9/20 v k.ú.Doubravice u Strakonic)*
- Marie Nováková, Blatenská 105, 38731 Radomyšl *(vlastník pozemků parc.č. 1/9, 1/70, 81/5, 129/7 podíl ½, parc.č. 1/79 podíl 1/38 v k.ú. Kaletice)*
- Marie Pasáková, č. p. 39, 39131 Drhovice *(vlastník pozemku parc.č. 3395 v k.ú. Záblatí)*
- Marie Pešková, Hlinecká 1558/5 České Budějovice 5, 37006 České Budějovice *(vlastník pozemku parc.č. 1038 podíl 1/3 v k.ú. Černěves u Libějovic)*
- Marie Pilná, Rožmitálská 519, 26272 Březnice *(vlastník pozemku parc.č. 3817 podíl 1/2 v k.ú. Cehnice)*
- Marie Polatová, Komenského 1146/50 Bolevec, 32300 Plzeň *(vlastník pozemku parc.č. 1675/2 podíl 1/4 v k.ú. Kvášňovice)*
- Marie Roháčková, Ellerova 1099 Strakonice I, 38601 Strakonice *(vlastník pozemků parc.č. 5/13 v k.ú. Kaletice)*
- Marie Rousová, č. p. 2, 33601 Zdemyslice *(vlastník pozemku parc.č. 580 v k.ú. Zdemyslice)*
- Marie Sádlová, Švermova 177, 39811 Protivín *(vlastník pozemku parc.č. 685/60 v k.ú. Chvalešovice)*
- Marie Soukupová, č. p. 107, 38901 Drahonice *(vlastník pozemků parc.č. 991/6, 1009/4, 1014/1, 1030/1 podíl ¼ v k.ú. Albrechtice)*
- Marie Soukupová, Šumavská 422, 38711 Katovice *(vlastník pozemku parc.č. 3508 podíl ¼ v k.ú. Chrášťovice)*
- Marie Stejskalová, č. p. 6, 34101 Svéradice *(vlastník pozemku parc.č. 3768, 3769, 3774 v k.ú. Svéradice*)
- Marie Stulíková, č. p. 60, 34101 Horažďovice *(vlastník pozemků parc.č. 125, 126, 132, 188/1, 229/1, 913 podíl ½ v k.ú. Olšany u Kvášňovic*)
- Marie Šampalíková, Setecká 414, 33601 Blovice *(vlastník pozemků parc.č. PK 806, 811/1 podíl ½ v k.ú. Kokořov)*
- Marie Šídlová, č. p. 11, 38901 Krašlovice *(vlastník pozemků parc.č. 518, 579/5 podíl ½ v k.ú. Krašlovice)*

- Marie Šimková, č. p. 26, 33204 Vlčtejn *(vlastník pozemku parc.č. 223/24 podíl 1/3 v k.ú. Vlčtejn)*
- Marie Škalová, č. p. 122, 33207 Střížovice *(vlastník pozemku parc.č. 2988 v k.ú. Střížovice u Plzně)*
- Marie Štěpáníková, č. p. 2, 34101 Olšany *(vlastník pozemků parc.č. 123, 889/9, 912/1, 919 v k.ú. Olšany u Kvášňovic*)
- Marie Štiková, č. p. 220, 33204 Nezvěstice *(vlastník pozemku parc.č.1529 podíl ½ v k.ú. Žákava)*
- Marie Švihlová, č. p. 8, 33401 Dolní Lukavice *(vlastník pozemku parc.č. 2281 v k.ú. Přeštice)*
- Marie Tomanová, č. p. 72, 38901 Drahonice *(vlastník pozemku parc.č. GP 739/41 podíl ½ v k.ú. Drahonice)*
- Marie Týrová, Stavovská 866/5 Hostivař, 10200 Praha 10 *(vlastník pozemků parc.č. 664/20, 677/54, 678/42, 685/75, 856/62, 856/78, 865/134 podíl ½ v k.ú. Chvalešovice)*
- Marie Urbanová, č. p. 158, 38752 Cehnice *(vlastník pozemku parc.č. 3613 podíl 1/4 v k.ú. Cehnice)*
- Marie Velková, č. p. 66, 37401 Ločenice *(vlastník pozemků parc.č. 3671, 3738 podíl 1/4 v k.ú. Záblatí)*
- Marie Vlková, č. p. 2, 38901 Krašlovice *(vlastník pozemků parc.č. 304, 513/1 v k.ú. Krašlovice)*
- Marie Vlková, č. p. 46, 38601 Čejetice *(vlastník pozemků parc.č. 133, 137/12 v k.ú. Mladějovice)*
- Marie Vodáková, č. p. 56, 38601 Chrášťovice *(vlastník pozemku parc.č., 295/3 podíl 2/18 v k.ú. Bratronice)*
- Marie Vodáková, Do Růťáku 108, 38731 Radomyšl *(vlastník pozemku parc.č. 1/79 podíl 1/19 v k.ú. Kaletice; parc.č. 52/24, 62/8 v k.ú. Radomyšl)*
- Marie Vorlová, č. p. 18, 33401 Horní Lukavice *(vlastník pozemků parc.č. 189/20, 208/1, 217/12, 219, 220, 223/25 podíl 1/3 v k.ú. Vlčtejn)*
- Marie Zykmundová, Uhelná 187/5 Východní Předměstí, 30100 Plzeň *(vlastník pozemku parc.č.1562 v k.ú. Žákava)*
- Petrovitzová Tereza, č.p. 86, 38736 Mečichov *(vlastník pozemků parc.č. 727/7, 727/15, 866 v k.ú.Doubravice u Strakonic)*
- Marta Kunová, Čižická 242 Štěnovice, 33209 Štěnovice *(vlastník pozemků parc.č. 2525, 2543, 2657, 2969, 2970, 3010 podíl 1/6 v k.ú. Střížovice u Plzně)*
- Marta Mošovská, č. p. 17, 39701 Kestřany *(vlastník pozemku parc.č. PK 344/2 podíl ¼ v k.ú. Drahonice)*
- Marta Nosková, Stavební 196, 33842 Hrádek *(vlastník pozemků parc.č. 376, 377, 416, 629/13 podíl 11/36 v k.ú. Vodokrty)*
- Marta Píbrová, V Lukách 538 Sušice II, 34201 Sušice *(vlastník pozemků parc.č. 108, 150, 176, 188/20, 188/21 v k.ú. Olšany u Kvášňovic*)
- Marta Pítrová, č. p. 10, 38901 Drahonice *(vlastník pozemku parc.č. PK 344/2 podíl ¼ v k.ú. Drahonice)*
- Martin Havelka, Topolová 812 Prachatice II, 38301 Prachatice *(vlastník pozemku parc.č. 329/4 podíl 1/4 v k.ú. Sedlíkovice)*
- Martin Holeček, č. p. 7, 38901 Stožice *(vlastník pozemků parc.č. 89/3, 421/8, 1101, 1102/1, 1129, 1133, 1134, 1136, 1141/1, 1146 v k.ú. Stožice; parc.č. 1200/57, 1264/44, 1264/45, 1801/5 v k.ú. Vodňany)*
- Martin Chaloupka, č. p. 31, 34101 Slatina *(vlastník pozemků parc.č. 130, 135/19 podíl ½ v k.ú. Slatina u Horažďovic)*
- Martin Lojík, tř. 5. května 141, 37382 Včelná *(vlastník pozemku parc.č. 288/39 podíl 2/63 v k.ú. Modlešovice*)
- Martin Nový, č. p. 21, 38735 Doubravice *(vlastník pozemků parc.č. 49/3, 49/5 podíl 1/2 v k.ú. Nahošín; parc.č. 887/, 888 podíl 11/20 v k.ú.Doubravice u Strakonic)*
- Martin Pašek, Nad Koupalištěm 503 Senec, 33008 Zruč-Senec *(vlastník pozemku parc.č. 369 v k.ú. Kramolín u Nepomuka)*
- Martin Toman, č. p. 2, 38901 Čejetice *(vlastník pozemků parc.č. 3803,3811 podíl 1/2 v k.ú. Cehnice)*
- Martina Kundrátová, Horní 367, 37363 Ševětín *(vlastník pozemku parc.č. 532 podíl 1/4 v k.ú. Dříteň)*
- Martina Tymkivová, Benátská 589, 33003 Chrást *(vlastník pozemků parc.č. 961/1, 962/3 podíl ¾ v k.ú. Nepomuk)*
- Melanie Doubková, Gerská 1253/46 Bolevec, 32300 Plzeň *(vlastník pozemku parc.č. 1425/4 podíl 1/3 v k.ú. Nepomuk)*
- MgA. Rudolf Samohejl, Tovární 1264/6, 17000 Praha 7 *(vlastník pozemků parc.č. 664/40, 856/98 v k.ú. Chvalešovice)*
- Mgr. Alice Janečková, č. p. 3, 54401 Vítězná *(vlastník pozemků parc.č. 445/18, 605/7, 606/25 podíl ½; 654/3 podíl 1/16 v k.ú. Rovná u Strakonic)*
- Mgr. Dagmar Horská, č. p. 17, 33601 Zdemyslice *(vlastník pozemků parc.č. 522, 644/47 v k.ú. Zdemyslice)*

- Mgr. Eva Krechová, č. p. 60, 34101 Slatina *(vlastník pozemku 2046/32 podíl 1/18 v k.ú. Slatina u Horažďovic)*
- Mgr. Hana Koptová, č. p. 22, 38601 Chrášťovice *(vlastník pozemku parc.č. 3472 v k.ú. Chrášťovice)*
- Mgr. Iva Jandová, č. p. 2, 33601 Blovice *(vlastník pozemku parc.č. 108/1 podíl 1/4 v k.ú. Komorno)*
- Mgr. Jana Bojanovská, Mendelova 737/1 Háje, 14900 Praha 4 *(vlastník pozemků parc.č. 347, 349/1 podíl 1/4 v k.ú. Blovice)*
- Mgr. Jana Renčová, č. p. 65, 34101 Slatina *(vlastník pozemků parc.č.710 v k.ú. Dobrotice u Chanovic; parc.č. 84/, 84/21, 84/37, 104, 206/1 v k.ú. Slatina u Horažďovic)*
- Mgr. Jana Týrová, Kahovská 1705/4 Chodov, 14900 Praha 4 *(vlastník pozemků parc.č. 664/20, 677/54, 678/42, 685/75, 856/62, 856/78, 865/134 podíl ½ v k.ú. Chvalešovice)*
- Mgr. Jarmila Pastejříková, č. p. 35, 34101 Slatina *(vlastník pozemků parc.č. 206/5, 2046/66; 2046/32 podíl 1/18 v k.ú. Slatina u Horažďovic)*
- Mgr. Jaroslav Hrubý, č. p. 21, 33207 Střížovice *(vlastník pozemků parc.č. 2142, 2604, 2605, 3030 v k.ú. Střížovice u Plzně)*
- Mgr. Josef Holeček, Roháčova 287/31 Budějovické Předměstí, 39701 Písek *(vlastník pozemků parc.č. 414/11, 445/17 v k.ú. Rovná u Strakonic)*
- Mgr. Josef Štěrba, Blatenská 316, 34101 Horažďovice *(vlastník pozemku parc.č. 196/4 v k.ú. Bratronice)*
- Mgr. Ladislav Vovesný, Vinařického 691 Vodňany II, 38901 Vodňany *(vlastník pozemku parc.č. 1546 v k.ú. Lidmovice)*
- Mgr. Lenka Blabolová, Litohlavská 834 Plzeňské Předměstí, 33701 Rokycany *(vlastník pozemků parc.č. 46/14, 103/1 v k.ú. Sedlíkovice)*
- Mgr. Libuše Matějková, Mánesova 512 Týnské Předměstí, 34401 Domažlice *(vlastník pozemků parc.č. 1264/48, 1265/73 podíl 1/6; 1268/2 podíl 3/24 v k.ú. Vodňany)*
- Mgr. Marcela Zájedová, č. p. 21, 38601 Jinín *(vlastník pozemku parc.č. 1347 podíl 1/2 v k.ú. Jinín)*
- Mgr. Marie Kotlíková, č. p. 44, 38601 Slaník *(vlastník pozemku parc.č. 305/9 podíl 1/24 v k.ú. Slaník*)
- Mgr. Marta Kočalková, Mezi Silnicemi 467/2 Koterov, 32600 Plzeň *(vlastník pozemku parc.č. 636/7 podíl ½ v k.ú. Vodokrty)*
- Mgr. Michaela Rejchlíková, Václavská 1014 Chrudim II, 53701 Chrudim *(vlastník pozemku parc.č. 259/7 podíl ½ v k.ú. Skočice)*
- Mgr. Bc. Milan Mikeš, Školní 94, 37324 Římov *(vlastník pozemku parc.č. 1246/4 v k.ú. Vodňany)*
- Mgr. Petr Škoda, Ke Kapličce 469, 25241 Dolní Břežany *(vlastník pozemku parc.č. 3648 v k.ú. Cehnice)*
- Mgr. Petra Mrázová, Na Návsi 36, 38706 Malenice *(vlastník pozemku parc.č. 3751 podíl 1/2 v k.ú. Cehnice)*
- Mgr. Šárka Vaníková, č. p. 99, 33601 Seč *(vlastník pozemků parc.č. 526/43, 526/45, 1431/25, 1431/26 v k.ú. Blovice)*
- Mgr. Václav Vondrovský, č. p. 32, 38773 Pivkovice *(vlastník pozemků parc.č. 1014/2,1039/1 v k.ú. Albrechtice)*
- Mgr. Věra Jíšová, č. p. 30, 34101 Velký Bor *(vlastník pozemku parc.č. 240 podíl 1/4 v k.ú. Slivonice)*
- Mgr. Veronika Holšanová, J. Opletala 901/21 České Budějovice 2, 37005 České Budějovice *(vlastník pozemků parc.č. 685/67, 685/78, 856/81, 865/111, 865/118, 947/2, 947/32 podíl ½ v k.ú. Chvalešovice)*
- Mgr. Vladimíra Netušilová, č. p. 111, 38601 Radošovice *(vlastník pozemku parc.č. 1352 v k.ú. Jinín)*
- Mgr. Zdeněk Honz, Raušarovy sady 326, 33601 Blovice *(vlastník pozemku parc.č. 226/4 podíl 1/8 v k.ú. Vlčtejn)*
- Michael Hubka, Francouzská třída 1911/45 Východní Předměstí, 32600 Plzeň *(vlastník pozemku parc.č. 403/1 v k.ú. Dolní Lukavice; parc.č. 2365 v k.ú. Přeštice)*
- Michaela Šmídová, č.p. 16, 38901 Chelčice *(vlastník pozemku parc.č. 302/1, 587 celé, PK 588 podíl 1/2 v k.ú. Chelčice)*
- Michal Běle, č.p. 7, 38734 Záboří *(vlastník pozemku parc.č. 415/1 v k.ú. Mečichov)*
- Michal Doležal, č. p. 33, 37348 Dříteň *(vlastník pozemků parc.č. 3361 podíl ½, 3756, 3917 celé v k.ú. Záblatí)*
- Michal Faktor, č. p. 8, 37348 Dříteň *(vlastník pozemků parc.č. 3326, 3635 v k.ú. Záblatí)*
- Milada Hozmanová, č. p. 4, 33601 Blovice *(vlastník pozemků parc.č. 107, 188/26, 210/21, 229/6, 229/26, 244/2, 250/3, 889/4, 920 podíl 1/3 v k.ú. Olšany u Kvášňovic*)
- Milada Lešáková, Děčínská 307, 47107 Žandov *(vlastník pozemku parc.č. 288/39 podíl 3/63 v k.ú. Modlešovice*)
- Milada Vyletová, 5. května 679, 33601 Blovice *(vlastník pozemků parc.č. 519/6, 519/65, 519/68, 519/69 podíl 1/3 v k.ú. Chocenice)*

- Milada Vyžralová, č. p. 33, 38801 Čečelovice *(vlastník pozemků parc.č. 196/5 v k.ú. Bratronice)*
- Milan Benda, č.p. 10, 33204 Netunice *(vlastník pozemku parc.č. 962 v k.ú. Netunice)*
- Milan Havel, č. p. 153, 33601 Zdemyslice *(vlastník pozemků parc.č. 331/19, 377/2, 382, 549/12, 704/4 v k.ú. Zdemyslice)*
- Milan Hradil, Zámek 38 Vimperk II, 38501 Vimperk *(vlastník pozemku parc.č. 3260 podíl 1/12 v k.ú. Malovice u Netolic)*
- Milan Hronek , č. p. 93, 38901 Vodňany *(vlastník pozemku parc.č. 1264/41 v k.ú. Vodňany)*
- Milan Kapusta, Bavorovská 362 Vodňany II, 38901 Vodňany *(vlastník pozemku parc.č. 227/75 v k.ú. Skočice)*
- Milan Kříště, Husovo náměstí 18, 38711 Katovice *(vlastník pozemku parc.č. 288/39 podíl 1/84 v k.ú. Modlešovice*)
- Milan Mašek, č. p. 8, 38901 Libějovice *(vlastník pozemků parc.č. 1025, 1037 v k.ú. Černěves u Libějovic)*
- Milan Müller, č. p. 59, 38411 Malovice *(vlastník pozemku parc.č. 3260 podíl 1/6 v k.ú. Malovice u Netolic)*
- Milan Panuška, Blachutova 929/1 Čakovice, 19600 Praha 9 *(vlastník pozemku parc.č. 1261/21 v k.ú. Doubravice u Strakonic)*
- Milan Potužník, č. p. 28, 38716 Strašice *vlastník pozemků parc.č. 1342, 1349,1350 v k.ú. Jinín)*
- Milan Rába, č.p. 5, 38901 Krašlovice *(vlastník pozemků parc.č. 436, 486/9, 499/5 v k.ú. Krašlovice)*
- Milan Řehoř, č. p. 13, 38752 Cehnice *(vlastník pozemku parc.č. 3750 v k.ú. Cehnice)*
- Milan Sejček, Beethovenova 3895/13, 43001 Chomutov *(vlastník pozemků parc.č. 1165, 1166/9 podíl 1/3 v k.ú. Klášter u Nepomuka; parc.č. 1350, 1351, 1352, 1372 podíl 1/3 v k.ú. Nepomuk)*
- Milan Skala, Na Kaplance 573, 33501 Nepomuk *(vlastník pozemku parc.č. 843 v k.ú. Kokořov)*
- Milan Stejskal, č. p. 54, 38801 Čečelovice (*vlastník pozemků parc.č. 202/1, 202/4 v k.ú. Bratronice)*
- Milan Šmrha, č. p. 48, 34101 Svéradice *(vlastník pozemku parc.č. 3773 podíl 1/4 v k.ú. Svéradice*)
- Milan Šrámek, č. p. 22, 33601 Chocenice *(vlastník pozemků parc.č. 553/70, 553/136 podíl ½ v k.ú. Chocenice*)
- Milan Topinka, č. p. 36, 34101 Olšany *(vlastník pozemků parc.č. 188/23, 189/2 v k.ú. Olšany u Kvášňovic*)
- Milan Tůma, č. p. 94, 38901 Chelčice *(vlastník pozemků parc.č. 744, 745 podíl 1/2 v k.ú. Chelčice*)
- Milan Valeš, Na Vinici III. 449, 33501 Nepomuk *(vlastník pozemku parc.č. 1560/1 v k.ú. Milčice)*
- Milena Boudová, Skalní 156 Dražejov, 38601 Strakonice *(vlastník pozemků parc.č. 108, 144 v k.ú. Sedlíkovice)*
- Milena Jíchová, Dr. M. Horákové 2225 Budějovické Předměstí, 39701 Písek *(vlastník pozemku parc.č. 138/4 v k.ú. Mladějovice)*
- Milena Korandová, č. p. 30, 38411 Malovice *(vlastník pozemku parc.č. 1184 podíl 1/2 v k.ú. Černěves u Libějovic)*
- Milena Levorová, Střížov 215, 33401 Přeštice *(vlastník pozemků parc.č. 325, 326, 341 v k.ú. Krasavce)*
- Milena Maroušková, č. p. 23, 38601 Chrášťovice *(vlastník pozemků parc.č. 3135, 3423, 3474 v k.ú. Chrášťovice)*
- Miloslav Bechník, č. p. 83, 33401 Dolce *(vlastník pozemků parc.č. 244, 296, 297, 320, 336 podíl 1/6 v k.ú. Krasavce)*
- Miloslav Brabec, č. p. 58, 38601 Přešťovice *(vlastník pozemků parc.č. 179/7, 187/8, 379/21 v k.ú. Slaník*)
- Miloslav Cafourek, č. p. 130, 33207 Střížovice *(vlastník pozemků parc.č. 549/18, 698/30 v k.ú. Zdemyslice; ů parc.č. 348 v k.ú. Blovice)*
- Miloslav Fiala, č. p. 8, 33501 Žinkovy *(vlastník pozemku parc.č. PK 803 v k.ú. Kokořov)*
- Miloslav Hrubý, Raušarovy sady 503, 33601 Blovice *(vlastník pozemků parc.č. 2125, 2145, 3013 v k.ú. Střížovice u Plzně)*
- Miloslav Jeřábek, č. p. 53, 37351 Dříteň *(vlastník pozemků parc.č. 865/141, 865/142 v k.ú. Chvalešovice)*
- Miloslav Král, č. p. 50, 38601 Slaník *(vlastník pozemku parc.č. 283/51 podíl 1/36 v k.ú. Slaník)*
- Miloslav Panský, č. p. 55, 34101 Myslív *(vlastník pozemku parc.č. 1733 v k.ú. Milčice)*
- Miloslav Procházka, č. p. 20, 33204 Chválenice *(vlastník pozemku parc.č. 680 podíl 5/8 v k.ú. Želčany)*
- Miloslav Soukup, č. p. 15, 34101 Slatina *(vlastník pozemků parc.č. 2046/32 podíl 1/18 v k.ú. Slatina u Horažďovic)*
- Miloslav Strolený, č. p. 31, 34101 Kvášňovice *(vlastník pozemků parc.č. 1697, 1791, 1792, 1793, 1797 v k.ú. Kvášňovice)*

- Miloslav Šíma, Osvobození 995 Sušice II, 34201 Sušice *(vlastník pozemků parc.č. 1133, 1139/4, 1141 v k.ú.Doubravice u Strakonic)*
- Miloslav Trhlík, č. p. 61, 33551 Měcholupy *(vlastník pozemků parc.č. 477/2, 539/21, 996/22 podíl 1/3 v k.ú. Měcholupy u Blovic)*
- Miloslav Žák, Spojařů 1250 Strakonice I, 38601 Strakonice *(vlastník pozemku parc.č. 1/79 podíl 1/19 v k.ú. Kaletice)*
- Miloslava Bézayová, Milady Horákové 1100/4 Nový Hradec Králové, 50006 Hradec Králové *(vlastník pozemků parc.č. 307, 308, 320 v k.ú. Defurovy Lažany)*
- Miloslava Červená, č. p. 11, 34101 Horažďovice *(vlastník pozemku parc.č. 243 v k.ú. Slivonice*)
- Miloslava Dvořáková, č. p. 41, 33401 Řenče *(vlastník pozemku parc.č. 221 v k.ú. Krasavce; parc.č. 2296 v k.ú. Přeštice; parc.č. 433 v k.ú. Vodokrty)*
- Miloslava Chladová, U Jam 1390/19 Bolevec, 32300 Plzeň *(vlastník pozemku parc.č. 1253 v k.ú. Nezvěstice)*
- Miloslava Korešová , Tírenská 427, 38773 Bavorov *(vlastník pozemků parc.č. 1200/34 v k.ú. Vodňany)*
- Miloslava Loudová, č. p. 64, 33401 Řenče *(vlastník pozemků parc.č. 372, 396, 435/4 v k.ú. Vodokrty)*
- Nádraský Miroslav, Brněnská 1496, 35601 Sokolov *(vlastník pozemků parc.č. 353, 372 podíl ½ v k.ú. Kramolín u Nepomuka)*
- Miloslava Reitmajerová, č. p. 12, 38801 Čečelovice *(vlastník pozemku parc.č. 1101/27, 1143 v k.ú.Doubravice u Strakonic)*
- Miloslava Šestáková , č. p. 33, 33401 Dolní Lukavice *(vlastník pozemku parc.č. 247/7 v k.ú. Krasavce)*
- Miloš Vimr, č. p. 12, 33204 Chválenice *(vlastník pozemku parc.č. 610 v k.ú. Želčany)*
- Miluše Hrubá, č. p. 120, 33207 Střížovice *(vlastník pozemků parc.č.398/2, 399 v k.ú. Vlčtejn)*
- Miluše Kejmarová, Terezie Brzkové 765/56 Skvrňany, 31800 Plzeň *(vlastník pozemku parc.č.1514 podíl 1/4 v k.ú. Žákava)*
- Miluška Hrabčíková, Češkova 1249, Zelené Předměstí, 53002 Pardubice *(vlastník pozemku parc.č. 1010 podíl 1/8 v k.ú. Truskovice)*
- Miluška Petránová, Koněvova 2616/240, 13000 Praha 3 *(vlastník pozemku parc.č. 920 podíl ½ v k.ú.Doubravice u Strakonic)*
- Miroslav Balvín, Osek 13, 33401 Řenče *(vlastník pozemků parc.č. 67/2, 67/6, 219/1, 219/2, 360, 365 podíl ½ v k.ú. Osek u Vodokrt)*
- Miroslav Boubín, K Drkolnovu 645 Příbram VI-Březové Hory, 26101 Příbram *(vlastník pozemku parc.č. 240 podíl 1/8 v k.ú. Slivonice)*
- Miroslav Čížek, č. p. 8, 38901 Drahonice *(vlastník pozemků parc.č. 985, 988, 991/2, 991/5, 1009/3, 1009/6, 1042 podíl 1/2 v k.ú. Albrechtice)*
- Miroslav Daniel, č. p. 83, 38901 Vodňany *(vlastník pozemků parc.č. 518, 579/5 podíl ½ v k.ú. Krašlovice)*
- Miroslav Froněk, Skupova 401/31 Doudlevce, 30100 Plzeň *(vlastník pozemku parc.č. 2363 v k.ú. Přeštice)*
- Miroslav Hájíček, M. Krásové 486, 39811 Protivín *(vlastník pozemků parc.č. 685/59, 685/80 v k.ú. Chvalešovice)*
- Miroslav Jára, č. p. 100, 34101 Velký Bor *(vlastník pozemku 2046/32 podíl 1/18 v k.ú. Slatina u Horažďovic)*
- Miroslav Kašpar, Vojanova 748/25 Skvrňany, 31800 Plzeň *(vlastník pozemků parc.č. 2518, 2528, 2529, 2530, 3007 v k.ú. Střížovice u Plzně)*
- Miroslav Kovařík, č. p. 105, 37351 Dříteň *(vlastník pozemku parc.č. 527 podíl 1/2 v k.ú. Dříteň)*
- Miroslav Kroupa, Nádražní 436/24 Východní Předměstí, 30100 Plzeň *(vlastník pozemku parc.č. 613 v k.ú. Želčany)*
- Miroslav Kůs, Kotíkovská 1248/61 Severní Předměstí, 32300 Plzeň *(vlastník pozemku parc.č. 398/1 podíl 1/4 v k.ú. Vlčtejn)*
- Miroslav Lebeda, Souhrady 122, 38731 Radomyšl *(vlastník pozemku parc.č. 1/73, 17/1; parc.č. 1/79 podíl 1/19 v k.ú. Kaletice)*
- Miroslav Lojík, Modlešovice 51, 38601 Strakonice *(vlastník pozemku parc.č. 288/39 podíl 2/63 v k.ú. Modlešovice*)
- Miroslav Lukeš, Čelakovského 1126 Strakonice I, 38601 Strakonice *(vlastník pozemku parc.č. 244/3 podíl ½ v k.ú. Sedlíkovice; parc.č. 207/5 podíl ½; 288/69 podíl ½ v k.ú. Modlešovice)*
- Miroslav Mareš, č. p. 12, 38901 Vodňany *(vlastník pozemků parc.č. 499/6, 510 v k.ú. Krašlovice)*
- Miroslav Mencl, č. p. 40, 33204 Vlčtejn *(vlastník pozemku parc.č. 226/6 v k.ú. Vlčtejn)*
- Miroslav Pícka, č. p. 13, 34101 Olšany *(vlastník pozemků parc.č. 188/7, 886, 889/2, 889/6 podíl ½ v k.ú. Olšany u Kvášňovic*)

- Miroslav Přibáň, č. p. 30, 33401 Řenče *(vlastník pozemků parc.č. 72/1, 181/1, 181/2, 181/3, 226/1, 318/1 v k.ú. Osek u Vodokrt*
- Miroslav Přibyl, č. p. 1, 38226 Černá v Pošumaví *(vlastník pozemků parc.č. 5/14, 53/10 podíl 1/3 v k.ú. Kaletice; parc.č. 287/29, 287/45, 287/50 podíl 1/3 v k.ú. Radomyšl)*
- Miroslav Staněk, č. p. 43, 33501 Kozlovice *(vlastník pozemků parc.č. 1048/12 v k.ú. Kozlovice u Nepomuka)*
- Miroslav Šafanda, č. p. 101, 34101 Chanovice *(vlastník pozemků parc.č. 516/2, 577, 593/49, 601 v k.ú. Újezd u Chanovic; parc.č. 2046/59, 2046/67 v k.ú. Slatina u Horažďovic)*
- Miroslav Šafránek, nám. Přemysla Otakara II. 2/2 České Budějovice 1, 37001 České Budějovice *(vlastník pozemku parc.č. 3715 podíl 1/20 v k.ú. Cehnice)*
- Miroslav Šíma, č. p. 43, 39701 Vrcovice *(vlastník pozemku parc.č. 3647 v k.ú. Cehnice)*
- Miroslav Šmíd, č. p. 54, 39701 Dobev *(vlastník pozemků parc.č. 305/9 podíl 5/60; 230 v k.ú. Slaník*)
- Miroslav Štěch, č. p. 190, 33201 Tymákov *(vlastník pozemků parc.č. 255/10, 302/3 v k.ú. Újezd u Chanovic)*
- Miroslav Uhlík, Modlešovice, 38601 Strakonice *(vlastník pozemků parc.č. 446/2, 490/1 podíl ½ v k.ú. Modlešovice)*
- Miroslav Vágner, Svazu bojovníků za svobodu 310, Nové Město, 33701 Rokycany *(vlastník pozemku parc.č. 3429 podíl ¼ v k.ú. Chrášťovice)*
- Miroslav Valenta, č. p. 25, 38601 Čejetice *(vlastník pozemků parc.č. 3804, 3896 v k.ú. Cehnice)*
- Miroslav Větrovec, Mánesova 1207/34, 350 02 Cheb *(vlastník pozemků parc.č. 1670, 1671/1, 1671/2 v k.ú. Kvášňovice)*
- Miroslava Kličková, č. p. 118, 33601 Zdemyslice *(vlastník pozemků parc.č.1595 v k.ú. Žákava; parc.č. 331/47, 374/2, 500/3 v k.ú. Zdemyslice)*
- Miroslava Páníková, č. p. 45, 38601 Strakonice *(vlastník pozemků parc.č. 270/2, 288/71, 1112/1; parc.č. 288/39 podíl 1/21 v k.ú. Modlešovice*)
- Miroslava Růžičková, č. p. 65, 34101 Myslív *(vlastník pozemku parc.č. 1694 v k.ú. Milčice)*
- Miroslava Týrová, Kotíkovská 1251/67, Severní Předměstí, 32300 Plzeň *(vlastník pozemku parc.č. 909 v k.ú. Kozlovice u Nepomuka)*
- Miroslava Vlčnovská, č. p. 10, 33601 Blovice *(vlastník pozemku parc.č. 255 v k.ú. Blovice)*
- Miroslava Vlková, č. p. 17, 38901 Truskovice *(vlastník pozemků parc.č. 1040, 1389 podíl ½ v k.ú. Truskovice)*
- MUDr. Helena Jarošová, 17. listopadu 1706 Budějovické Předměstí, 39701 Písek *(vlastník pozemků parc.č. 263/11, 276, 507 podíl 4/6 v k.ú. Krašlovice)*
- MUDr. Jaroslava Poustková, Bulharská 740/5, 36001 Karlovy Vary *(vlastník pozemků parc.č. 952/10, 958 podíl ½ v k.ú. Nepomuk)*
- MUDr. Marie Straková, č. p. 52, 33401 Přeštice *(vlastník pozemků parc.č. 1339, 1372 v k.ú. Vlčice u Blovic; parc.č. 370 v k.ú. Kramolín u Nepomuka)*
- MUDr. Michaela Tichá, Chodská 1696/6 Vinohrady, 12000 Praha 2 *(vlastník pozemků parc.č. 856/2 v k.ú. Nepomuk)*
- MUDr. Miloslava Komrsková, nábřeží 1. máje 1848 Budějovické Předměstí, 39701 Písek *(vlastník pozemků parc.č. 572, 576, 578/1, 800/1 podíl ½ v k.ú. Krašlovice)*
- MUDr. Miroslav Polívka, Janovská 497, 33843 Mirošov *(vlastník pozemku parc.č. 228/1 v k.ú. Kovčín)*
- MUDr. Vladimír Čechura, Jakuba Jana Ryby 671/22 Bolevec, 32300 Plzeň *(vlastník pozemku parc.č. 657 podíl 1/2 v k.ú. Háje u Vodokrt)*
- MVDr. Marcela Rybárová, Hlávkova 46, 33401 Přeštice *(vlastník pozemků parc.č. 2612, 2613, 2956, 2958, 2959, 2960 v k.ú. Střížovice u Plzně)*
- MVDr. Monika Janečková, č. p. 44, 54941 Červený Kostelec *(vlastník pozemků parc.č. 445/18, 605/7, 606/25 podíl ½; 654/3 podíl 1/16 v k.ú. Rovná u Strakonic)*
- MVDr. Petr Kaskoun, B. Němcové 254/12 ČB 7, 37001 České Budějovice *(vlastník pozemku parc.č. 3975 v k.ú. Záblatí)*
- MVDr. Václav Špeta, Na Tržišti 811, 38801 Blatná *(vlastník pozemků parc.č. 812, 907/3, 1038 podíl 1/3 v k.ú. Kozlovice u Nepomuka)*
- Naděžda Štrérová, Tymákovská 196 Sedlec, 33202 Starý Plzenec *(vlastník pozemku parc.č. 226/4 podíl 7/8 v k.ú. Vlčtejn)*
- Oldřich Hilšer, č. p. 32, 38901 Drahonice *(vlastník pozemku parc.č. GP 739/41 podíl ½; GP 739/1, 739/50, 739/52, 745/3, 746 v k.ú. Drahonice)*
- Oldřich Koch, č. p. 263, 34142 Kolinec *(vlastník pozemku parc.č. 1675/1 v k.ú. Kvášňovice)*
- Patrik Dub, Na Hrázi 244 Dražejov, 38601 Strakonice *(vlastník pozemků parc.č. 46/12, 103/3 v k.ú. Sedlíkovice)*

- Pavel Baroch, č. p. 59, 33501 Kozlovice *(vlastník pozemku parc.č. 805 v k.ú. Kozlovice u Nepomuka)*
- Pavel Brejcha, č. p. 40, 33401 Řenče *(vlastník pozemků parc.č. 671, 713, 725, 852/3, 1062, 1064 v k.ú. Kozlovice u Nepomuka; parc.č. 272/1 podíl 7/8 v k.ú. Osek u Vodokrt;)*
- Pavel Cízl, Školní 179 Plasy, 33101 Plasy *(vlastník pozemků parc.č. 145/3, 245/1, 251, 258, 262 v k.ú. Novotníky)*
- Pavel Dušek, č. p. 19, 37348 Dříteň *(vlastník pozemků parc.č. 3740, 3986 v k.ú. Záblatí)*
- Pavel Fajnor, Slunečná 347 Dražejov, 38601 Strakonice *(vlastník pozemku parc.č. 312/3 v k.ú. Slivonice)*
- Pavel Faměra, Sídliště Lučina 465, 348 13 Chodová Planá *(vlastník případný pozemku parc.č.1516 v k.ú. Žákava)*
- Pavel Hajžman, č. p. 88, 33207 Střížovice *(vlastník pozemků parc.č. 2587, 2991, 3022 podíl 4/10 v k.ú. Střížovice u Plzně)*
- Pavel Havlíček, č. p. 42, 33444 Dolní Lukavice *(vlastník pozemku parc.č. 401 v k.ú. Dolní Lukavice)*
- Pavel Holub, č. p. 70, 38411 Malovice *(vlastník pozemků parc.č. 738/8, 915/49, 915/50, 915/51 v k.ú. Krtely)*
- Pavel Hrabě, Daňkova 3332/3 Modřany, 14300 Praha 4 *(vlastník pozemku parc.č. 154/43 v k.ú. Prádlo; parc.č. 351 v k.ú. Novotníky))*
- Pavel Jaroš, Pod Lesem 818, 39811 Protivín *(vlastník pozemku parc.č. 3355 v k.ú. Záblatí)*
- Pavel Kovařík, č. p. 17, 26231 Vrančice *(vlastník pozemků parc.č. 1/79 podíl 1/38 v k.ú. Kaletice)*
- Pavel Kubele, U Studánky 468 Přední Ptákovice, 38601 Strakonice *(vlastník pozemku parc.č. 283/47 podíl 1/3; 283/51 podíl 1/54 v k.ú. Slaník)*
- Pavel Kvídera, č. p. 2, 33401 Dolní Lukavice *(vlastník pozemků parc.č. 211/3, 218 v k.ú. Krasavce)*
- Pavel Malý, č. p. 94, 34201 Nezamyslice *(vlastník pozemku parc.č., 295/3 podíl 1/54 v k.ú. Bratronice)*
- Pavel Maroušek, č. p. 23, 38601 Chrášťovice *(vlastník pozemků parc.č. 3135, 3423, 3474 v k.ú. Chrášťovice)*
- Pavel Martínek, Nad Botičem 749/23, 10200 Praha 10 *(vlastník pozemku parc.č. 719/2 v k.ú. Kramolín u Nepomuka)*
- Pavel Petrovec, č. p. 20, 38735 Doubravice *(vlastník pozemků parc.č. 936, 1261/6, 1261/19, 1261/20 podíl 5/12 v k.ú. Doubravice u Strakonic)*
- Pavel Pojžárek, č. p. 48, 34022 Nýrsko *(vlastník pozemků parc.č. 291, 292/2, 294, 302/1, 512, 517, 518 v k.ú. Újezd u Chanovic)*
- Pavel Polanka MBA, č. p. 60, 38601 Sousedovice *(vlastník pozemku parc.č. 673 v k.ú. Kozlovice u Nepomuka; parc.č. 1675/6 v k.ú. Kvášňovice)*
- Pavel Růžička, č. p. 56, 38411 Malovice *(vlastník pozemku parc.č. 3260 podíl 1/6 v k.ú. Malovice u Netolic)*
- Pavel Říha, č. p. 180, 37302 Všemyslice *(vlastník pozemků parc.č. 1264/48, 1265/73 podíl 1/6 v k.ú. Vodňany)*
- Pavel Slavata, Obchodní 675, 41108 Štětí *(vlastník pozemku parc.č. 3741 v k.ú. Záblatí)*
- Pavel Srb, č. p. 36, 38735 Doubravice *(vlastník pozemku parc.č. 989/2, 1156, 1158 v k.ú. Doubravice u Strakonic)*
- Pavel Strnad, č. p. 115, 38901 Drahonice *(vlastník pozemků parc.č. PK 359/3, 368/3 podíl ½ v k.ú. Drahonice)*
- Pavel Šula, č. p. 24, 38601 Strakonice *(vlastník pozemku parc.č. 288/35 v k.ú. Modlešovice*)
- Pavel Vacikar, Dlouhé role 574, 37382 Včelná *(vlastník pozemku parc.č. 532 podíl 1/4 v k.ú. Dříteň)*
- Pavla Divišová, č. p. 17, 38601 Radomyšl *(vlastník pozemků parc.č. 1101/35 v k.ú. Doubravice u Strakonic; parc.č. 3519, 3521, 3528 v k.ú. Chrášťovice)*
- Pavla Hatová, č. p. 50, 34101 Velký Bor *(vlastník pozemků parc.č. 206/3; 2046/32 podíl 1/18 v k.ú. Slatina u Horažďovic)*
- Pavla Kališová, č. p. 38, 38601 Slaník *(vlastník pozemku parc.č. 305/9 podíl 1/12; 312/17, 312/34 podíl ½ v k.ú. Slaník*)
- Pavla Keslová, č. p. 108, 33551 Měcholupy *(vlastník pozemku parc.č. 497 v k.ú. Měcholupy u Blovic)*
- Pavla Popelková, třída Přátelství 1972 Budějovické Předměstí, 39701 Písek *(vlastník pozemku parc.č. 283/51 podíl 1/36 v k.ú. Slaník)*
- Pavla Rachačová, č. p. 10, 39811 Protivín *(vlastník pozemků parc.č. 282, 312/3 podíl1/5 v k.ú. Slaník)*
- Pavla Voříšková, č. p. 30, 33204 Chválenice *(vlastník pozemku parc.č. 208/6 podíl 1/2 v k.ú. Vlčtejn)*
- Pavlína Budková, Palackého 1114, 33401 Přeštice *(vlastník pozemků parc.č. 629/27 v k.ú. Vodokrty; parc.č. 2945 v k.ú. Střížovice u Plzně)*
- Pavlína Wolfová, č. p. 24, 34101 Kvášňovice *(vlastník pozemků parc.č. 11688, 1692, 1693, 1783 v k.ú. Kvášňovice)*

- Petr Bár, Bavorovská 605 Vodňany II, 38901 Vodňany *(vlastník pozemků parc.č. 1263/1, 1263/2, 1264/34, 1264/42, 1267 v k.ú. Vodňany)*
- Petr Bašta, č. p. 21, 38734 Záboří *(vlastník pozemků parc.č. 293/9 v k.ú. Bratronice)*
- Petr Bokr, č. p. 3, 34101 Olšany *(vlastník pozemků parc.č. 188/24, 188/27, 208/2, 229/20, 241, 244/3 v k.ú. Olšany u Kvášňovic*)
- Petr Brejcha, Hradišťský Újezd 13, 33601 Blovice *(vlastník pozemků parc.č. 55/1, 55/2, 241, 242, 243, 319/1, 319/2, 368/1, 369, 370 v k.ú. Osek u Vodokrt)*
- Petr Brůžek, Albrechtice 33, 38901 Drahonice *(vlastník pozemku parc.č. 1048 podíl 1/2 v k.ú. Albrechtice)*
- Petr Diviš, č. p. 66, 33501 Žinkovy *(vlastník pozemků parc.č. PK 863, 864 v k.ú. Kokořov)*
- Petr Havránek, Klicperova 581/7 Smíchov, 15000 Praha 5 *(vlastník pozemků parc.č. 1079/1, 1101/31, 1282 v k.ú. Doubravice u Strakonic; parc.č. 187/6 v k.ú. Slaník))*
- Petr Hrubý, č. p. 27, 33401 Dolní Lukavice *(vlastník pozemků parc.č. 360/2, 360/4 podíl ½, parc.č. 360/1 celý v k.ú. Dolní Lukavice)*
- Petr Klečka, Mayerova 1064, 34101 Horažďovice *(vlastník pozemku parc.č. 203/1 podíl ½ v k.ú. Slivonice)*
- Petr Korbel, č. p. 15, 33551 Měcholupy *(vlastník pozemků parc.č. 495, 539/25 v k.ú. Měcholupy u Blovic)*
- Petr Kuták, č. p. 29, 33501 Kramolín *(vlastník pozemků parc.č. 790, 807 podíl ½ v k.ú. Kramolín u Nepomuka)*
- Petr Mayer, č. p. 37, 34101 Chanovice *(vlastník pozemků parc.č. 279/39; parc.č. 2/3 podíl 2/16; parc.č. 282/4 podíl 1/6 v k.ú. Újezd u Chanovic)*
- Petr Němec, č. p. 41, 34101 Svéradice *(vlastník pozemků parc.č. 3731, 3739 v k.ú. Svéradice*)
- Petr Pitule, č. p. 15, 34101 Chanovice *(vlastník pozemků parc.č. 667/4 podíl 1/14; 723 celý v k.ú. Dobrotice u Chanovic)*
- Petr Popule, Na Vinici I. 420, 33501 Nepomuk *(vlastník pozemku parc.č. 292 v k.ú. Kramolín u Nepomuka)*
- Petr Prášek, Heritesova 81 Vodňany I, 38901 Vodňany *(vlastník pozemku parc.č. 915/45 v k.ú. Krtely)*
- Petr Přib, Rybářská 794/13 Stará Role, 36017 Karlovy Vary *(vlastník pozemků parc.č. 282, 312/3 podíl1/5 v k.ú. Slaník)*
- Petr Samec, č. p. 27, 38601 Radošovice *(vlastník pozemku parc.č. 288/39 podíl 1/84 v k.ú. Modlešovice*)
- Petr Toman, č. p. 40, 38601 Čejetice *(vlastník pozemků parc.č. 3894 v k.ú. Cehnice; parc.č. 140/4, 140/5, 144/2, 146/2, 146/3, 146/5 v k.ú. Mladějovice)*
- Petr Vakeš, Lindauerova 144/18 Východní Předměstí, 30100 Plzeň *(vlastník pozemků parc.č. 229/1, 229/2, 232/1, 232/2, 233/1, 249/1, 283, 313/1, 357 podíl 1/8 v k.ú. Osek u Vodokrt)*
- Petr Valenta, č. p. 9, 38773 Budyně *(vlastník pozemků parc.č. 259/5 v k.ú. Skočice; parc.č. 307, 512/1 podíl ¼; 313 celý v k.ú. Krašlovice)*
- Petr Zdeněk, Pod Vranovou 318, 33001 Kyšice *(vlastník pozemku parc.č. 3773 podíl 1/2 v k.ú. Svéradice*)
- Petr Zikmund, č. p. 80, 33601 Zdemyslice *(vlastník pozemku parc.č. 428/2 v k.ú. Zdemyslice)*
- Petra Honalová, č. p. 45, 33601 Zdemyslice *(vlastník pozemku parc.č. 549/15 podíl ½ v k.ú. Zdemyslice)*
- Petra Jánská, Palackého 1115, 33401 Přeštice *(vlastník pozemku parc.č. 247/1 podíl 1/2 v k.ú. Krasavce)*
- Petra Kutzendörferová, č. p. 153, 33501 Jarov *(vlastník pozemků parc.č. 519/18, 519/48, 519/57, 519/71, 519/74, 519/79 podíl ½ v k.ú. Chocenice*)
- Petra Louženská, č. p. 35, 38901 Drahonice *(vlastník pozemku parc.č. 259/7 podíl ½ v k.ú. Skočice)*
- Petra Němečková, č. p. 55, 33501 Kramolín *(vlastník pozemku parc.č. 789 v k.ú. Kramolín u Nepomuka)*
- Petra Řezníková, Dukelská 482 Strakonice II, 38601 Strakonice *(vlastník pozemku parc.č. 3818 v k.ú. Cehnice)*
- PharmDr. Ladislava Hoštičková, Pod Kuřidlem 399 Dražejov, 38601 Strakonice *(vlastník pozemků parc.č. 178/1, 329/2 podíl ½ v k.ú. Slaník)*
- PhDr. Anežka Baďurová, Mimoňská 639/12, 19000 Praha 9 *(vlastník pozemků parc.č. 1/79 podíl 1/19 v k.ú. Kaletice)*
- Prof. RNDr. Pavel Pech CSc., Šeříková 1123/4 ČB 6, 37008 České Budějovice *(vlastník pozemků parc.č. 685/67, 685/78, 856/81, 865/111, 865/118, 947/2, 947/32 podíl ½ v k.ú. Chvalešovice)*

- Radek Caban, Jiráskova 708, 34101 Horažďovice *(vlastník pozemků parc.č. 1551/1, 1551/2 v k.ú. Milčice)*
- Radek Lahodný, č. p. 33, 38772 Libějovice *(vlastník pozemku parc.č. 915/72 v k.ú. Krtely)*
- Radek Nohovec, č. p. 258, 33204 Losiná *(vlastník pozemku parc.č. 605 v k.ú. Želčany)*
- Radek Pavelka, č. p. 77, 38601 Rovná *(vlastník pozemků parc.č. 280/1, 372/12, 401/4, 408/4 v k.ú. Rovná u Strakonic)*
- Radek Sedlák, č. p. 209, 37351 Dříteň *(vlastník pozemku parc.č. 529 v k.ú. Dříteň)*
- Radek Tomšovic, č.p. 26, 38601 Slaník *(vlastník pozemku parc.č. 305/9 podíl 1/12; 283/51 podíl 1/18 v k.ú. Slaník)*
- Radka Růžičková, Modlešovice 52, 38601 Strakonice *(vlastník pozemku parc.č. 288/39 podíl 1/21 v k.ú. Modlešovice*)
- Radka Říhová, č. p. 15, 39701 Předotice *(vlastník pozemků parc.č.246/1, 248, 285/1, 285/20, 710, PK 249, 293, 297/1 vše podíl 1/8; PK 280 podíl ¼; 711 podíl 1/2 v k.ú. Chelčice)*
- Radka Valešová, č. p. 207, 34101 Pačejov *(vlastník pozemku parc.č. 1803/10 v k.ú. Kvášňovice)*
- Radomil Fink, Sousedská 846/5 Lobzy, 31200 Plzeň *(vlastník pozemků parc.č. 2127, 2978, 2979 podíl ½ v k.ú. Střížovice u Plzně)*
- Renata Kutáková , č. p. 29, 33501 Kramolín *(vlastník pozemků parc.č. 790, 807 v k.ú. Kramolín u Nepomuka)*
- Renata Zábranová, č. p. 24, 33207 Střížovice *(vlastník pozemků parc.č. 2138, 2522, 2636, 2982 v k.ú. Střížovice u Plzně)*
- Richard Skolka, Luďka Pika 465/5, Doudlevce, 30100 Plzeň *(vlastník pozemků parc.č. 315/23, 367/2, 369/15, 369/35, 402/1, 402/2 v k.ú. Dolní Lukavice; parc.č. 2356 v k.ú. Přeštice)*
- Richard Škala, č. p. 31, 33204 Chválenice *(vlastník pozemku parc.č. 607 v k.ú. Želčany)*
- RNDr. Josef Tykal, č. p. 37, 33501 Prádlo *(vlastník pozemku parc.č. 69/4, 154/1 v k.ú. Prádlo; parc.č. 229/1, 245/1, 248, 360, 361 v k.ú. Novotníky))*
- Robert Kroupa, č. p. 131, 38752 Cehnice *(vlastník pozemku parc.č. 3757 podíl 1/2 v k.ú. Cehnice)*
- Roman Bartůněk, Šumavská 253 Přední Ptákovice, 38601 Strakonice *(vlastník pozemku parc.č. PK 380/2 v k.ú. Drahonice)*
- Roman Bezděkovský, Konopišťská 1071/5, 10000 Praha 10 *(vlastník pozemku parc.č. 851 v k.ú. Nepomuk)*
- Roman Hataj, Plzeňská 94 Zbůch, 33022 Zbůch *(vlastník pozemků parc.č. 1442/2, 1461/3 v k.ú. Nepomuk)*
- Roman Lipšan, Krále Jiřího z Poděbrad 848 Strakonice I, 38601 Strakonice *(vlastník pozemku parc.č. 3707 v k.ú. Cehnice)*
- Roman Machovec, č. p. 67, 34101 Slatina *(vlastník pozemku parc.č. 161 v k.ú. Slivonice)*
- Roman Němec, Na Radosti 553, 33601 Blovice *(vlastník pozemku parc.č. 2998 v k.ú. Střížovice u Plzně)*
- Roman Němeček, Modlešovice. 29, 38601 Strakonice *(vlastník pozemku parc.č. 288/39 podíl 3/42 v k.ú. Modlešovice*)
- Roman Prokopius, č. p. 88, 38735 Doubravice *(vlastník pozemku parc.č. 861/6 podíl ½ v k.ú.Doubravice u Strakonic)*
- Roman Purger, Jihovýchodní IV 837/30, 14100 Praha 4 *(vlastník pozemků parc.č. 1200/1, 1200/3, 1303/2 v k.ú. Vodňany)*
- Roman Velíšek, č. p. 11, 38601 Čejetice *(vlastník pozemku parc.č. 3832 v k.ú. Cehnice)*
- Roman Vodák, č. p. 55, 38601 Chrášťovice *(vlastník pozemku parc.č. 3129 v k.ú. Chrášťovice)*
- Romana Csicselyová, Petra Bezruče 211, 37344 Zliv *(vlastník pozemků 664/38, 865/93, 865/117, 865/129, 865/130 podíl 1/6 v k.ú. Chvalešovice)*
- Romana Ježková, Lidická tř. 2156/108a ČB 7, 37001 České Budějovice *(vlastník pozemku parc.č. 3640 podíl ½ v k.ú. Záblatí)*
- Romana Šílená, č. p. 157, 37351 Dříteň *(vlastník pozemků parc.č. 664/39, 677/56, 685/38 v k.ú. Chvalešovice)*
- Romana Šneberková, Družstevní 755, 33601 Blovice *(vlastník pozemku parc.č. 485/6 podíl ½ v k.ú. Blovice)*
- Rudolf Mráz, č. p. 26, 38601 Štěkeň *(vlastník pozemků parc.č. 507/5, 520/3, 529/9, 606/16, 654/2 podíl ½; 654/3 podíl 1/16 v k.ú. Rovná u Strakonic)*
- Rudolf Sosna, č. p. 32, 38601 Slaník *(vlastník pozemku parc.č. 283/51 podíl 4/72 v k.ú. Slaník)*
- Růžena Kubešová, č. p. 15, 38801 Kadov *(vlastník pozemku parc.č. 667/4 podíl 1/14 v k.ú. Dobrotice u Chanovic)*

- Růžena Pekárková, č. p. 14, 37501 Dříteň *(vlastník pozemků parc.č. 664/36, 856/99 v k.ú. Chvalešovice)*
- Růžena Šindelářová, č. p. 187, 33554 Žinkovy *(vlastník pozemků parc.č. PK 827 v k.ú. Kokořov)*
- Růžena Šitnerová, č. p. 29, 38241 Dolní Dvořiště *(vlastník pozemku parc.č. GP 739/49 podíl ½ v k.ú. Drahonice)*
- Růžena Škardová, 17. listopadu 1379/6, 35002 Cheb *(vlastník pozemku parc.č. 915/30 v k.ú. Krtely)*
- Růžena Turýnková, Česká 667 Prachatice II, 38301 Prachatice *(vlastník pozemku parc.č. 3976 v k.ú. Záblatí)*
- Silvie Škalová, č. p. 18, 33204 Chválenice *(vlastník pozemku parc.č. 657 v k.ú. Želčany)*
- Simona Holá, Hrnčířská 2151/11 Cheb, 35002 Cheb *(vlastník pozemku parc. č. 188/22 podíl ½ v k.ú. Olšany u Kvášňovic)*
- Soňa Ramischová, Sadová 744, 47301 Nový Bor *(vlastník pozemků parc.č. 1341/4, 1341/13, 1341/18 podíl ½ v k.ú. Nepomuk)*
- Stanislav Boubín, Palackého 873, 34101 Horažďovice *(vlastník pozemku parc.č. 240 podíl 1/8 v k.ú. Slivonice)*
- Stanislav Dolejšek, Pod Lesem 11 Němče, 38211 Větřní *(vlastník pozemku parc.č. 685/63 podíl ¼ v k.ú. Chvalešovice)*
- Stanislav Dunovský, Šumavská 1086 Vodňany II, 38901 Vodňany*(vlastník pozemků parc.č. 991/6, 1009/4, 1014/1, 1030/1 podíl ¼ v k.ú. Albrechtice)*
- Stanislav Fuka, Záblatí 53, 37348 Dříteň *(vlastník pozemku parc.č. 3366 v k.ú. Záblatí)*
- Stanislav Hajžman, č. p. 16, 33401 Řenče *(vlastník pozemků parc.č. 295, 296, 299, 300/1 v k.ú. Osek u Vodokrt)*
- Stanislav Holý, Šumavská 1098 Vodňany II, 38901 Vodňany *(vlastník pozemků parc.č.259 podíl 1/6 v k.ú. Chelčice)*
- Stanislav Hrubý, Jirotova 417, 33601 Blovice *(vlastník pozemků parc.č. 2124, 2527, 2638 v k.ú. Střížovice u Plzně)*
- Stanislav Janda, č. p. 2, 33601 Blovice *(vlastník pozemku parc.č. 108/1 podíl 1/2 v k.ú. Komorno; parc.č. 232/1 podíl ½ v k.ú. Blovice)*
- Stanislav Juha, č. p. 19, 33601 Blovice *(vlastník pozemků parc.č. 103/4, 103/22, 103/35, 103/38 v k.ú. Komorno)*
- Stanislav Kurc, Družstevní 482, 33501 Nepomuk *(vlastník pozemků parc.č. 280, 290, 599/4, 600/7, 600/20 v k.ú. Kramolín u Nepomuka)*
- Stanislav Matásek, č. p. 82, 38752 Cehnice *(vlastník pozemku parc.č. 3838l 1/2 v k.ú. Cehnice)*
- Stanislav Matoušek, č. p. 47, 38735 Doubravice *(vlastník pozemku parc.č. 1134 v k.ú. Doubravice u Strakonic)*
- Stanislav Mráz, č. p. 33, 38601 Slaník *(vlastník pozemku parc.č. 305/9 podíl 1/12; 312/17, 312/34 podíl ½ v k.ú. Slaník*)
- Stanislav Slaník, č. p. 10, 38601 Radomyšl *(vlastník pozemků parc.č. 119/14, 151 v k.ú. Domanice)*
- Stanislav Šikl, č. p. 16, 38411 Malovice *(vlastník pozemku parc.č. 738/18 podíl ½ v k.ú. Krtely)*
- Stanislav Švec, č. p. 109, 34101 Myslív *(vlastník pozemků parc.č. 1987, 1990, 1991 v k.ú. Nový Dvůr u Myslíva)*
- Stanislav Toman, Za Kostelem 420, 38773 Bavorov *(vlastník pozemku parc.č. 505 v k.ú. Sedliště u Mladějovic)*
- Stanislav Vacikar, č. p. 126, 37351 Dříteň *(vlastník pozemku parc.č. 532 podíl 1/2 v k.ú. Dříteň)*
- Stanislav Zoubek, Na Výsluní 90 Hradiště, 33601 Blovice *(vlastník pozemků parc.č. 278, 279, 500/14 v k.ú. Kramolín u Nepomuka)*
- Stanislava Červenková, Na Rybníčku 20, 38731 Radomyšl *(vlastník pozemků parc.č. 5/15, 53/11 podíl ½ v k.ú. Kaletice)*
- Havlíková Milada, Milčice 3, 34101 Myslív *(vlastník pozemku parc.č. 1964 v k.ú. Myslív)*
- Stanislava Kokošková, č. p. 71, 33204 Chlum *(vlastník pozemku parc.č. 3016 podíl 3/4 v k.ú. Střížovice u Plzně)*
- Stanislava Píclová, Hekrova 822/2, 14900 Praha 4 *(vlastník pozemku parc.č. 398/1 podíl 1/2 v k.ú. Vlčtejn)*
- Stanislava Ředinová, Pod strání 2163/25, 10000 Praha 10 *(vlastník pozemků parc.č. 62/5, 69 v k.ú. Radomyšl; parc.č. 441 v k.ú. Rovná u Strakonic)*
- Šárka Milotová, č. p. 15, 33601 Letiny *(vlastník pozemků parc.č. 1867, 1868 v k.ú. Myslív; parc.č. 1854, 1859 v k.ú. Nový Dvůr u Myslíva;)*
- Šimon Mondek, Zábělská 101/5, Doubravka, 31200 Plzeň *(vlastník pozemku parc.č. 2297 v k.ú. Přeštice; parc.č. 629/29 v k.ú. Vodokrty))*

- Štěpán Kolář, Tržní 280 Strakonice I, 38601 Strakonice *(vlastník pozemku parc.č. 2679 v k.ú. Čečelovice)*
- Štěpán Miklas, č. p. 27, 38752 Cehnice *(vlastník pozemku parc.č. 2857 v k.ú. Cehnice)*
- Tomáš Bečvář, č. p. 9, 38901 Truskovice *(vlastník pozemku parc.č. 1010 podíl 1/8 v k.ú. Truskovice)*
- Tomáš Mach, č. p. 11, 34101 Chanovice *(vlastník pozemků parc.č. 618 v k.ú. Chanovice; parc.č. 288/1 v k.ú. Dobrotice u Chanovic)*
- Tomáš Woller, Mandlova 436/3 Doudlevce, 30100 Plzeň *(vlastník pozemku parc.č. 1425/4 podíl 1/6 v k.ú. Nepomuk)*
- Václav Andrlík, Palackého 174, 33601 Blovice *(vlastník pozemku parc.č. 398/51 v k.ú. Měcholupy u Blovic)*
- Václav Berkovec, č. p. 37, 33551 Měcholupy *(vlastník pozemku parc.č. 172/38 v k.ú. Prádlo)*
- Václav Bouzek, Hodonínská 979/33 Severní Předměstí, 32300 Plzeň *(vlastník pozemků parc.č. 708, 881, 1052 podíl ½ v k.ú. Kozlovice u Nepomuka)*
- Václav Bouzek, Železničářská 1003/58 Doubravka, 31200 Plzeň *(vlastník pozemků parc.č. 708, 881, 1052 podíl ½ v k.ú. Kozlovice u Nepomuka)*
- Václav Brož, Mánesova 1430, 25228 Černošice *(vlastník pozemku parc.č. 2878 v k.ú. Čečelovice)*
- Václav Bršlica, č. p. 26, 33501 Prádlo *(vlastník pozemků parc.č. 374, 376/1 v k.ú. Novotníky)*
- Václav Čad, č. p. 81, 38742 Lnáře *(vlastník pozemku parc.č. 302/2 v k.ú. Újezd u Chanovic)*
- Václav Černý, č. p. 11, 33204 Netunice *(vlastník pozemku parc.č. 961 v k.ú. Netunice)*
- Václav Česal, č. p. 22, 33204 Vlčtejn *(vlastník pozemku parc.č. 614 v k.ú. Želčany)*
- Václav Dušek, č. p. 112, 34101 Svéradice *(vlastník pozemku parc.č. 3385 v k.ú. Čečelovice)*
- Václav Faměra, Za Tratí 689/6, Úšovice , 353 01 Mariánské Lázně *(vlastník případný pozemku parc.č.1516 v k.ú. Žákava)*
- Václav Fořt, č. p. 28, 33401 Řenče *(vlastník pozemků parc.č. 65/1, 65/2, 72/2, 301/1, 316/1, 317/1, 317/3, 353/1, 353/2, 354/1, 354/2, 355/1, 355/2. 256/1, 256/2, 376 v k.ú. Osek u Vodokrt)*
- Vavřičková Hana, Manětínská 1543/69, Bolevec, 32300 Plzeň *(vlastník pozemků parc.č. 2141, 2593 v k.ú. Střížovice u Plzně)*
- Václav Havlík, č. p. 31, 34101 Myslív *(vlastník pozemku parc.č. 1688 v k.ú. Milčice)*
- Václav Hloucha, č. p. 1, 38601 Radomyšl *(vlastník pozemků parc.č. 140, 271, 273/10 v k.ú. Domanice)*

- Václav Houdek, č. p. 47, 33204 Netunice *(vlastník pozemků parc.č. 915, 916, 924, 925, 963 v k.ú. Netunice)*
- Václav Hrabák, č. p. 51, 33501 Kozlovice *(vlastník pozemku parc.č. 883 v k.ú. Kozlovice u Nepomuka)*
- Václav Jakubčík, č. p. 113, 33544 Kasejovice *(vlastník pozemků 2520, 2951 v k.ú. Střížovice u Plzně)*
- Václav Janda, č. p. 5, 33204 Chválenice *(vlastník pozemku parc.č. 608 v k.ú. Želčany)*
- Václav Joza, č. p. 30, 38411 Malovice *(vlastník pozemků parc.č. 915/52, 915/53, 915/55, 915/63 v k.ú. Krtely)*
- Václav Kadeřábek, č. p. 3, 33501 Prádlo *(vlastník pozemků parc.č. 109, 126 v k.ú. Prádlo)*
- Václav Kalbáč, č. p. 46, 38801 Čečelovice *(vlastník pozemků parc.č. 2556, 2683, 2884, 3294 podíl ½ v k.ú. Čečelovice)*
- Václav Kirchman, č. p. 79, 33501 Jarov *(vlastník pozemku parc.č. PK 827 v k.ú. Kokořov)*
- Václav Klas, č. p. 62, 34101 Svéradice *(vlastník pozemku parc.č. 3117 v k.ú. Chrášťovice)*
- Václav Korbel, Franze Kafky 821/12 Úšovice, 35301 Mariánské Lázně *(vlastník pozemku parc. č. 188/22 podíl ½ v k.ú. Olšany u Kvášňovic)*
- Václav Kotrba, č. p. 89, 38901 Drahonice *(vlastník pozemku parc.č. PK 316 podíl ½ v k.ú. Drahonice)*
- Václav Kovář, č. p. 56, 33501 Kozlovice *(vlastník pozemků parc.č. 667, 724, 811, 1035, 1065 v k.ú. Kozlovice u Nepomuka)*
- Václav Kovářík, Velenovy 26, 34101 Nalžovské Hory *(vlastník pozemku parc. č. 128 v k.ú. Olšany u Kvášňovic)*
- Václav Kroupa, č. p. 31, 33207 Střížovice *(vlastník pozemků parc.č. 2644, 2985 v k.ú. Střížovice u Plzně)*
- Václav Kurej, č. p. 20, 33401 Řenče *(vlastník pozemků parc.č. 306/1, 307/1 v k.ú. Osek u Vodokrt)*
- Václav Kůs, č. p. 57, 33501 Prádlo *(vlastník pozemku parc.č. 68 v k.ú. Prádlo)*
- Václav Ladman, č. p. 38, 34101 Slatina *(vlastník pozemku parc.č. 2051 podíl 1/14 v k.ú. Slatina u Horažďovic)*
- Václav Lenc, č. p. 53, 38425 Dub *(vlastník pozemku parc.č. 3956 podíl ½ v k.ú. Záblatí)*
- Václav Levý, Lesní 180 Štěkeň, 38751 Štěkeň *(vlastník pozemku parc.č. 3432 v k.ú. Chrášťovice)*
- Václav Líkař, č. p. 52, 38901 Chelčice *(vlastník pozemků parc.č. PK 560/4, 561/2 v k.ú. Chelčice)*

- Václav Louženský, Šumavská 993 Vodňany II, 38901 Vodňany *(vlastník pozemku parc.č. 1264/38 v k.ú. Vodňany)*
- Václav Lukeš, Podsrp 530 Přední Ptákovice, 38601 Strakonice *(vlastník pozemku parc.č. 207/8 podíl ½ v k.ú. Modlešovice)*
- Petr Lukeš, Modlešovice 34, 38601 Strakonice *(vlastník pozemku parc.č. 478/1 podíl ½ v k.ú. Modlešovice)*
- Václav Mach, Komenského 214, 34101 Horažďovice *(vlastník pozemku parc.č. 709 podíl ½ v k.ú. Kozlovice u Nepomuka)*
- Václav Martínek, č. p. 53, 38601 Slaník *(vlastník pozemku parc.č. 286/2 v k.ú. Slaník)*
- Václav Mašek, č. p. 22, 33401 Dolní Lukavice *(vlastník pozemku parc.č. 209, 234, 322, 327 v k.ú. Krasavce)*
- Václav Matoušek, č.p 27, 33401 Vřeskovice *(vlastník pozemku parc.č. 571 v k.ú. Háje u Vodokrt)*
- Václav Moudrý, č. p. 38, 38901 Drahonice *(vlastník pozemku parc.č. PK 333/2 v k.ú. Drahonice)*
- Václav Nídl, Na Valtické 341/8 Charvátská Nová Ves, 69141 Břeclav *(vlastník pozemků 664/38, 865/93, 865/117, 865/129, 865/130 podíl 5/6 v k.ú. Chvalešovice)*
- Václav Nohavec, č. p. 19, 33401 Dolní Lukavice *(vlastník pozemků parc.č. 220, 247/5, 324 v k.ú. Krasavce)*
- Václav Novák, č. p. 29, 33501 Prádlo *(vlastník pozemků parc.č. 256 podíl ½, 232, 233 v k.ú. Novotníky)*
- Václav Novák, č. p. 41, 33204 Netunice *(vlastník pozemků parc.č. 918, 919, 920 podíl 1/4 v k.ú. Netunice)*
- Václav Ouhrabka, č. p. 104, 33501 Chocenice *(vlastník pozemku parc.č. 680 v k.ú. Zhůř)*
- Václav Pekárek, č. p. 71, 37341 Olešník *(vlastník pozemků parc.č. 664/37, 685/71, 856/66, 865/91 v k.ú. Chvalešovice)*
- Václav Peleška, č. p. 9, 33601 Letiny *(vlastník pozemků parc.č. 761, 1048/13 podíl ½ v k.ú. Kozlovice u Nepomuka)*
- Václav Peroutka, Na Vinici III. 443, 33501 Nepomuk *(vlastník pozemků parc.č. 519/75 v k.ú. Chocenice*)
- Václav Petrák, č. p. 74, 38901 Drahonice *(vlastník pozemku parc.č. GP 739/49 podíl ½ v k.ú. Drahonice)*
- Václav Popule, Blatenská 723/36 Lobzy, 32600 Plzeň *(vlastník pozemků parc.č. 721/3, 721/4, 722/1, 755 v k.ú. Kramolín u Nepomuka)*
- Václav Přibyl, Sídliště Vyšný 229 Nádražní Předměstí, 38101 Český Krumlov *(vlastník pozemků parc.č. 5/14, 53/10 podíl 1/3 v k.ú. Kaletice)*
- Václav Rojík, Lipnická 365, 33561 Spálené Poříčí *(vlastník pozemků parc.č. 264, 367 v k.ú. Kramolín u Nepomuka)*
- Václav Rous, č. p. 2, 33601 Zdemyslice *(vlastník pozemku parc.č. 580 v k.ú. Zdemyslice)*
- Václav Skolek, č. p. 14, 38801 Čečelovice *(vlastník pozemku parc.č. 2890 v k.ú. Čečelovice)*
- Václav Slavíček, č. p. 33, 33601 Zdemyslice *(vlastník pozemku parc.č.1515 v k.ú. Žákava; parc.č. 573/6 v k.ú. Zdemyslice)*
- Václav Smítka, č. p. 147, 34101 Pačejov *(vlastník pozemku parc.č. 890 SJM v k.ú. Olšany u Kvášňovic*)
- Václav Strnad, Polská 2205 Kročehlavy, 27201 Kladno *(vlastník pozemku parc.č. 1268/2 podíl 7/24 v k.ú. Vodňany)*
- Václav Svačina, Plzeňská 510, 34101 Horažďovice *(vlastník pozemku parc.č. 667/4 podíl 2/14; 664/2 celý v k.ú. Dobrotice u Chanovic)*
- Václav Šneberk, č. p. 267, 33204 Nezvěstice *(vlastník pozemku parc.č.1512 podíl ½ v k.ú. Žákava)*
- Václav Špelina, č. p. 2, 33401 Řenče *(vlastník pozemků parc.č. 69/1, 252, 262, 352, 367/1 v k.ú. Osek u Vodokrt)*
- Václav Štěpán, Šumavská 818 Vodňany II, 38901 Vodňany *(vlastník pozemku parc.č. 394/1 v k.ú. Záblatí)*
- Václav Šulc, č. p. 7, 33544 Hradiště *(vlastník pozemku parc.č. 2041 v k.ú. Slatina u Horažďovic)*
- Václav Tolar, č. p. 39, 33204 Nezvěstice *(vlastník pozemku parc.č.1514 podíl ½ v k.ú. Žákava)*
- Václav Trhlík, č. p. 27, 33204 Nezvěstice *(vlastník pozemku parc.č. 1243 v k.ú. Nezvěstice)*
- Václav Trhlík, Sokolovská 1126/116 Bolevec, 32300 Plzeň *(vlastník pozemků parc.č. 477/2, 539/21, 996/22 podíl 2/3 v k.ú. Měcholupy u Blovic)*
- Růžičková Kateřina, č.p. 25, 38901 Truskovice *(vlastník pozemku parc.č. 1052 v k.ú. Truskovice)*
- Václav Tupý, Brigádnická 1126/15 České Budějovice 5, 37006 České Budějovice *(vlastník pozemku parc.č. , 865/133 v k.ú. Chvalešovice)*
- Václav Týml, č. p. 13, 33501 Žinkovy *(vlastník pozemku parc.č. 835 podíl ½ v k.ú. Kokořov)*

- Václav Uhlík, Modlešovice 22, 38601 Strakonice *(vlastník pozemků parc.č. 446/2, 490/1 podíl ½ v k.ú. Modlešovice)*
- Jiří Vakeš č.p. 85, 33401 Řenče *(vlastník pozemků parc.č. 229/1, 229/2, 232/1, 232/2, 233/1, 249/1, 283, 313/1, 357 podíl 3/8 v k.ú. Osek u Vodokrt)*
- Roman Vakeš č.p. 85, 33401 Řenče *(vlastník pozemků parc.č. 229/1, 229/2, 232/1, 232/2, 233/1, 249/1, 283, 313/1, 357 podíl 3/8 v k.ú. Osek u Vodokrt)*
- Václav Viktora, Na Vinici III. 448, 33501 Nepomuk *(vlastník pozemků parc.č. 220/2, 291/38, 537/49, 537/57 podíl ½ v k.ú. Chocenice*)
- Václava Holá, č. p. 99, 33551 Měcholupy *(vlastník pozemků parc.č. 503, 511/9 v k.ú. Měcholupy u Blovic)*
- Václava Vakešová, Lindauerova 144/18 Východní Předměstí, 30100 Plzeň *(vlastník pozemků parc.č. 229/1, 229/2, 232/1, 232/2, 233/1, 249/1, 283, 313/1, 357 podíl 3/8 v k.ú. Osek u Vodokrt)*
- Václava Volfová, Zelenodolská 285, 33501 Nepomuk *(vlastník pozemku parc.č. 835 podíl ½ v k.ú. Kokořov)*
- Věnceslava Balvínová, č. p. 37, 33401 Řenče *(vlastník pozemků parc.č. 67/2, 67/6, 219/1, 219/2, 360, 365 podíl ½ v k.ú. Osek u Vodokrt)*
- Vendula Boříková, Neumannova 2206/3 Východní Předměstí, 32600 Plzeň *(vlastník pozemku parc.č. 2298 v k.ú. Přeštice)*
- Vendula Kolrosová, č. p. 19, 33204 Chválenice *(vlastník pozemku parc.č. 208/6 podíl 1/2 v k.ú. Vlčtejn)*
- Vendula Rašková, Plzeňská 309, 33501 Nepomuk *(vlastník pozemku parc.č. 110 v k.ú. Nový Dvůr u Myslíva)*
- Vendulka Tarabová, Lázeňská 677/15 Budějovické Předměstí, 39701 Písek *(vlastník pozemků parc.č. 178/1, 329/2 podíl ½ v k.ú. Slaník)*
- Vendulka Vohrnová, U Sokolovny 561, 33501 Nepomuk *(vlastník pozemku parc.č. 1167/18 v k.ú. Klášter u Nepomuka)*
- Věra Adjalová, Fantova 1754/15 Stodůlky, 15500 Praha 5 *(vlastník pozemků parc.č.204/2, 206, 209/3, 211/3, 253/37, 289 podíl ¼; 283/51 podíl 1/72 v k.ú. Slaník)*
- Věra Bočanová, č. p. 108, 33501 Chocenice *(vlastník pozemků parc.č. 636, 676, 677, 681, 697, 701 podíl ½ v k.ú. Zhůř)*
- Věra Hammerbauerová, č. p. 110, 33207 Střížovice *(vlastník pozemku parc.č. 2623 v k.ú. Střížovice u Plzně)*
- Věra Heřmanová, č. p. 23, 33601 Blovice *(vlastník pozemků parc.č. 261/1 v k.ú. Blovice)*
- Věra Hradská, Prof. Skupy 1120 Strakonice I, 38601 Strakonice *(vlastník pozemku parc.č. 3475 v k.ú. Chrášťovice)*
- Věra Janochová, č.p. 23, 33551 Měcholupy *(vlastník pozemků parc.č. 498, 522 podíl 1/6 v k.ú. Měcholupy u Blovic)*
- Věra Kaiserová, č. p. 137, 33601 Chocenice *(vlastník pozemků parc.č. 291/3, 291/120, 314, 317/4, 325/12, 325/13, 325/14, 325/15, 325/16, 325/18 oddíl ¾ v k.ú. Chocenice)*
- Věra Kapsiová, č. p. 742, 73991 Jablunkov *(vlastník pozemku parc.č. 715 podíl 1/2 v k.ú. Hradiště u Blovic)*
- Věra Kolesová, sídliště Vajgar 704, 37701 Jindřichův Hradec *(vlastník pozemku parc.č. 1250/2 v k.ú. Vodňany)*
- Věra Koželuhová, č. p. 7, 33501 Jarov *(vlastník pozemků parc.č. PK 822/2, 822/3, 857 podíl ½ v k.ú. Kokořov)*
- Věra Kroupová, č. p. 131, 38752 Cehnice *(vlastník pozemku parc.č. 3757 podíl 1/2 v k.ú. Cehnice)*
- Věra Matoušová, č. p. 46, 39701 Drhovle *(vlastník pozemků parc.č. 282, 312/3 podíl 1/5 v k.ú. Slaník)*
- Věra Říhová, č. p. 42, 38601 Slaník *(vlastník pozemků parc.č.204/2, 206, 209/3, 211/3, 253/37, 289 podíl ½; 283/51 podíl 1/36 v k.ú. Slaník)*
- Věra Šmakalová, Lipenská 2229/31 ČB 3, 37001 České Budějovice *(vlastník pozemku parc.č. 268/2, 270/2 v k.ú. Dříteň)*
- Věra Štětková, č. p. 58, 33601 Chocenice *(vlastník pozemků parc.č. 2182, 223 v k.ú. Chocenice)*
- Věra Váchová, Bavorovská 590 Vodňany II, 38901 Vodňany *(vlastník pozemku parc.č. 1200/61v k.ú. Vodňany)*
- Věra Zdychyncová, č. p. 93, 38601 Přešťovice *(vlastník pozemku parc.č. 2867 podíl 1/2 v k.ú. Cehnice)*
- Věra Žežulová, č. p. 70, 33601 Chocenice *(vlastník pozemu parc.č. 715 v k.ú. Zhůř)*
- Veronika Kolomazníková, Vojanova 757/43 Skvrňany, 31800 Plzeň *(vlastník pozemku parc.č. 1229 podíl ½ v k.ú. Nezvěstice)*

- Věroslava Jandová, č. p. 2, 33601 Blovice *(vlastník pozemků parc.č. 108/1 podíl 1/4 v k.ú. Komorno; parc.č. 232/1 podíl ½ v k.ú. Blovice))*
- Vít Holub, č. p. 3, 38411 Malovice *(vlastník pozemku parc.č. 915/21 v k.ú. Krtely)*
- Bílková Zdena, č.p. 43, 38601 Paračov *(vlastník pozemku parc.č. 3604 v k.ú. Cehnice)*
- Vladimír Břicháček, č. p. 80, 33601 Chocenice *(vlastník pozemků parc.č. 519/45, 519/56, 519/67 v k.ú. Chocenice*)
- Vladimír Budek, č. p. 63, 33401 Řenče *(vlastník pozemku parc.č. 2286 v k.ú. Přeštice)*
- Vladimír Černý, Španielova 1321/45 Řepy, 16300 Praha 6 *(vlastník pozemku parc.č. 1200/63 v k.ú. Vodňany)*
- Vladimír Fiala, č. p. 41, 33601 Chocenice *(vlastník pozemků parc.č. 263, 553/1, 553/135, 578, 579/1 v k.ú. Chocenice)*
- Vladimír Hájek, U Studánky 481 Přední Ptákovice, 38601 Strakonice *(vlastník pozemku parc.č. 400/14, parc.č. 400/15 podíl 1/6 v k.ú. Řepice)*
- Vladimír Justýn, č. p. 14, 38901 Drahonice *(vlastník pozemků parc.č. 3802 v k.ú. Cehnice; parc.č. PK 356/2, 371/2, 413, 415, GP 739/43 v k.ú. Drahonice)*
- Vladimír Krejčí, Kostelní 109, 38731 Radomyšl *(vlastník pozemků parc.č. 1/79 podíl 2/19 v k.ú. Kaletice)*
- Vladimír Květoň, č. p. 50, 33601 Blovice *(vlastník pozemků parc.č. 764, 765 v k.ú. Hradiště u Blovic; parc.č. 325/4, 325/5 v k.ú. Chocenice*)
- Vladimír Polívka, č. p. 18, 33901 Mlýnské Struhadlo *(vlastník pozemků parc.č. 263/2, 371 v k.ú. Kramolín u Nepomuka)*
- Vladimír Přibáň, č. p. 42, 33401 Řenče *(vlastník pozemků parc.č. 375, 400, 602, 641 v k.ú. Vodokrty)*
- Vladimír Slanec, č. p. 90, 38735 Doubravice *(vlastník pozemků parc.č. 695, 978, 1101/29 v k.ú.Doubravice u Strakonic)*
- Vladimír Sosna, č. p. 149, 38752 Cehnice *(vlastník pozemku parc.č. 3755 v k.ú. Cehnice)*
- Vladimír Šlechta, č. p. 61, 34101 Malý Bor *(vlastník pozemků parc.č. 107, 188/26, 210/21, 229/6, 229/26, 244/2, 250/3, 889/4, 920 podíl 1/3 v k.ú. Olšany u Kvášňovic*)
- Vladimír Štros, č. p. 68, 38752 Cehnice *(vlastník pozemku parc.č. 3748 v k.ú. Cehnice)*
- Vladimír Uher, č. p. 24, 38601 Řepice *(vlastník pozemků parc.č. 186, 187/5 v k.ú. Slaník)*
- Vladimíra Matoušková, Společná 165/22 Černice, 32600 Plzeň *(vlastník pozemků parc.č. 393, 394/23 v k.ú. Vlčtejn)*
- Vladislav Borovka, Radní 210, 38411 Netolice *(vlastník pozemku parc.č. 3260 podíl 1/6 v k.ú. Malovice u Netolic)*
- Vladislav Průcha, Husova 145, 33501 Nepomuk *(vlastník pozemku parc.č. 323/3 v k.ú. Kramolín u Nepomuka)*
- Vladislav Zíka, č. p. 45, 38601 Čejetice *(vlastník pozemku parc.č. 137/23 v k.ú. Mladějovice)*
- Vladislava Kuncendörferová, Bendova 1225/28 Jižní Předměstí, 30100 Plzeň *(vlastník pozemku parc.č. 595 podíl 1/3 v k.ú. Želčany)*
- Vlasta Drozdová, Na Vinici III. 442, 33501 Nepomuk *(vlastník pozemku parc.č. 1963 podíl 1/2 v k.ú. Myslív; parc.č. 1856 v k.ú. Nový Dvůr u Myslíva)*
- Vlasta Mrázová, č. p. 10, 38601 Rovná *(vlastník pozemků parc.č. 507/5, 520/3, 529/9, 606/16, 654/2 podíl ½; 654/3 podíl 1/16 v k.ú. Rovná u Strakonic)*
- Vlasta Pelcrová, č. p. 73, 33501 Prádlo *(vlastník pozemku parc.č. 859 v k.ú. Kokořov)*
- Vlastimil Bálek, č. p. 84, 38735 Doubravice *(vlastník pozemku parc.č. 1102/4 v k.ú. Doubravice u Strakonic)*
- Vlastimil Dolejšek, č. p. 69, 37348 Nákří *(vlastník pozemku parc.č. 685/63 podíl ½ v k.ú. Chvalešovice)*
- Vlastimil Klucký, Šumavská 1106 Vodňany II, 38901 Vodňany *(vlastník pozemků parc.č. 227/5, 230/1 podíl ½ v k.ú. Skočice)*
- Vlastimil Málek, č. p. 83, 44001 Chlumčany *(vlastník pozemku parc.č. 1166/11 podíl 1/4 v k.ú. Klášter u Nepomuka)*
- Vlastimil Šesták, č. p. 4, 33401 Řenče *(vlastník pozemků parc.č. 564, 646 v k.ú. Háje u Vodokrt)*
- Vojtěch Honzík, E. Rošického 467/6 České Budějovice 2, 37005 České Budějovice *(vlastník pozemku parc.č. 1038 podíl 1/3 v k.ú. Černěves u Libějovic)*
- Vojtěch Velíšek, č. p. 38, 33501 Jarov *(vlastník pozemku parc.č. PK 818 podíl ½ v k.ú. Kokořov)*
- Vuk Vukanovič, č. p. 161, 38601 Čejetice *(vlastník pozemku parc.č. 305/9 podíl 2/24 v k.ú. Slaník*)
- Zbyněk Císař, č. p. 33, 38601 Čejetice *(vlastník pozemku parc.č. 137/22 v k.ú. Mladějovice)*
- Zbyněk Kuboň, Soumarská 408, 38451 Volary *(vlastník pozemku parc.č. GP 747/14 v k.ú. Drahonice)*
- Zbyněk Mádl, č. p. 23, 37501 Dříteň *(vlastník pozemků parc.č. 856/79, 865/140 v k.ú. Chvalešovice)*

- Zdena Kmeťová, Jiráskova 785 Klatovy II, 33901 Klatovy *(vlastník pozemku parc.č. 1603 v k.ú. Milčice)*
- Zdeněk Braťka, č. p. 57, 34101 Nalžovské Hory *(vlastník pozemků parc.č. 313/10, 313/11 podíl ½, 295/3 podíl 1/18 v k.ú. Bratronice)*
- Zdeněk Hach, č. p. 12, 33601 Chocenice *(vlastník pozemku parc.č. 319 v k.ú. Chocenice*)
- Zdeněk Chaloupka, č. p. 47, 34101 Kvášňovice *(vlastník pozemku parc.č. 1673 v k.ú. Kvášňovice)*
- Zdeněk Kůs, č. p. 65, 33501 Kramolín *(vlastník pozemků parc.č. 291, 324/1, 328/1, 355, 364/1, 373, 575/2, 600/5, 600/6, 600/11 v k.ú. Kramolín u Nepomuka)*
- Zdeněk Myslivec, č. p. 44, 38901 Drahonice *(vlastník pozemků parc.č. PK 457, 458 v k.ú. Drahonice)*
- Zdeněk Novák, č. p. 50, 38601 Čejetice *(vlastník pozemků parc.č. 99/4, 99/5, 99/19 v k.ú. Mladějovice)*
- Zdeněk Průcha, Markova tř. 2, 33141 Kralovice *(vlastník pozemku parc.č. 1675/4 v k.ú. Kvášňovice)*
- Zdeněk Rebeka, č. p. 45, 38752 Cehnice *(vlastník pozemku parc.č. 3711 v k.ú. Cehnice)*
- Zdeněk Sivera, č. p. 154, 38601 Čejetice *(vlastník pozemku parc.č. 288/36 v k.ú. Modlešovice*)
- Zdeněk Šrámek, č. p. 22, 33601 Chocenice *(vlastník pozemků parc.č. 553/70, 553/136 podíl ½ v k.ú. Chocenice*)
- Zdeněk Vondrovic, č. p. 52, 34502 Kout na Šumavě *(vlastník pozemku parc.č. PK 317 podíl 1/8 v k.ú. Drahonice)*
- Zdeňka Berendová, Otavská 1799, Budějovické předměstí, 397 01 Písek *(vlastník pozemku parc.č. 400/17 podíl 2/3, parc.č. 400/15 podíl 1/9 v k.ú. Řepice)*
- Zdeňka Černá, Radiová 1262/7 Doubravka, 31200 Plzeň *(vlastník pozemku parc.č. 1679 v k.ú. Milčice)*
- Zdeňka Dědičová, č. p. 2, 37501 Všemyslice *(vlastník pozemku parc.č. 1038 podíl 1/3 v k.ú. Černěves u Libějovic)*
- Zdeňka Forstová, č. p. 123, 34701 Tachov *(vlastník pozemku parc.č. 218/1 v k.ú. Kovčín)*
- Zdeňka Horáková, č. p. 59, 38901 Truskovice *(vlastník pozemku parc.č. 1320 v k.ú. Truskovice)*
- Zdeňka Kováříková, K Roli 140/6 Litice, 32100 Plzeň *(vlastník pozemku parc.č. 573/4 v k.ú. Zdemyslice)*
- Zdeňka Milotová, č. p. 143, 33601 Chocenice *(vlastník pozemků parc.č. 110/1, 112/1 v k.ú. Komorno)*
- Zdeňka Pauknerová, Nad Týncem 1183/42 Doubravka, 31200 Plzeň *(vlastník pozemku parc.č. 237 v k.ú. Krasavce; parc.č. 2282 v k.ú. Přeštice)*
- Zdeňka Svobodová, Povážská 260 Přední Ptákovice, 38601 Strakonice *(vlastník pozemku parc.č. 3508 podíl ¼ v k.ú. Chrášťovice)*
- Zdeňka Vacikarová, č. p. 58, 37351 Dříteň *(vlastník pozemku parc.č. 528 podíl 1/2 v k.ú. Dříteň)*
- Zdeňka Vacková, Humpolecká 556/24 Krč, 14000 Praha 4 *(vlastník pozemku parc.č. 3121 v k.ú. Chrášťovice)*
- Zlatuše Iralová, č. p. 89, 38901 Vodňany *(vlastník pozemků parc.č. 119/10, 231/22, 598/11 podíl 1/3 v k.ú. Domanice)*
- Zuzana Kašpárková, č. p. 20, 33207 Střížovice *(vlastník pozemků parc.č. 2650, 2962, 2963, 2964 v k.ú. Střížovice u Plzně)*
- Zuzana Schnierlová, 2. května 1028/24, 28802 Nymburk *(vlastník pozemku parc.č. 288/69 podíl 1/9 v k.ú. Modlešovice*)
- Anna Havelková, nám. 5. května 110, 38901 Vodňany *(vlastník pozemku parc.č. PK 732/3 v k.ú. Drahonice; věcné břemeno k pozemku parc.č. GP 739/1 v k.ú. Drahonice)*
- František Petrák, Šumavská 985, Vodňany II, 38901 Vodňany *(vlastník pozemků parc.č. GP 739/55 podíl 2/8; GP 753/1 v k.ú. Drahonice; věcné břemeno k pozemku parc.č. GP 739/1 v k.ú. Drahonice)*
- Hana Šebestová, č. p. 127, 34101 Myslív *(vlastník pozemku parc.č. 1841 v k.ú. Nový Dvůr u Myslíva; věcné břemeno užívání k pozemku parc.č. 1858/1 v k.ú. Nový Dvůr u Myslíva)*
- Ing. Jan Sobotka, Školní 73, Příbram VIII, 26101 Příbram *(vlastník pozemků parc.č. 174/1, 202/2, 207/1, 207/2, 208, 211/1, 212, 213/1, 268/1, 272/1, 272/3, 295/1, 295/8, 299/1, 299/2, 308/1 v k.ú. Bratronice)*
- Ing. Libor Bůžek, Jablonského 627/13 Východní Předměstí, 32600 Plzeň *(věcné břemeno vedení vodovodu k pozemku parc.č. 1983 v k.ú. Nový Dvůr u Myslíva; vlastník pozemků parc.č. 1957, 1974, 1976, 1977, 1978, 1985 v k.ú. Nový Dvůr u Myslíva; parc.č. 288 v k.ú. Kramolín u Nepomuka)*
- Jana Benešová, č.p. 21, 38901 Drahonice *(vlastník pozemků parc.č. GP 732/10, 739/48 podíl ½ v k.ú. Drahonice; věcné břemeno k pozemku parc.č. GP 739/1 v k.ú. Drahonice)*
- Jana Moudrá, č.p. 38, 38901 Drahonice *(vlastník pozemku parc.č. GP 739/42; GP 739/55 podíl ¼ v k.ú. Drahonice; věcné břemeno k pozemku parc.č. GP 739/1 v k.ú. Drahonice)*
- Jaroslav Kubaň , č.p. 86, 34101 Olšany *(vlastník pozemků parc.č. 1051, 1549, 1564, 1590, 1721 v k.ú. Milčice; věcné břemeno k pozemku parc.č. 1598 v k.ú. Milčice)*

- Josef Levora, Střížov 215, 33401 Přeštice *(vlastník pozemků parc.č. 325, 326, 341 v k.ú. Krasavce; parc.č. 2285; věcné břemeno pro pozemky parc.č. 1247, 1251/1, 1253, 1320, 1008 v k.ú. Přeštice)*
- JUDr. Marek Šťastný, č. p. 21, 38601 Hlupín *(vlastník pozemku parc.č. 310 v k.ú. Mečichov; věcné břemeno k pozemku parc.č. 194/1 v k.ú. Bratronice)*
- Karel Šefránek, č.p. 61, 38901 Drahonice *(vlastník pozemku parc.č. GP 739/51 v k.ú. Drahonice; věcné břemeno k pozemku parc.č. GP 739/1 v k.ú. Drahonice)*
- Milan Kubaň, Milčice 60, 34101 Myslív *(vlastník pozemků parc.č. 1051, 1549, 1564, 1590, 1721 v k.ú. Milčice; věcné břemeno k pozemku parc.č. 1598 v k.ú. Milčice)*
- Miloslav Klucký , Švermova 1238, Vodňany II, 38901 Vodňany *(vlastník pozemku parc.č. GP 739/55 podíl ¼ v k.ú. Drahonice; věcné břemeno k pozemku parc.č. GP 739/1 v k.ú. Drahonice)*
- Miroslav Tolar, Revoluční 1157, 33401 Přeštice *(vlastník pozemků parc.č. 360/2, 360/4 podíl 1/4 v k.ú. Dolní Lukavice; věcné břemeno k pozemku parc.č. 781/1 v k.ú. Dolní Lukavice)*
- Miroslav Vodička, č. p. 36, 34101 Myslív *(vlastník pozemku parc.č. 1588 v k.ú. Milčice)*
- Pavel Ticháček, Milčice 61, 34101 Myslív *(vlastník pozemků parc.č. 168, 204 v k.ú. Kovčín; parc.č. 1048/2, 1561, 1673 v k.ú. Milčice; věcné břemeno k pozemku parc.č. 1598 v k.ú. Milčice)*
- Růžena Skalová, č. p. 56, 34101 Myslív *(vlastník pozemku parc.č. 1716 v k.ú. Milčice; věcné břemeno k pozemku parc.č. 1598 v k.ú. Milčice))*
- Václav Beneš, č.p. 21, 38901 Drahonice *(vlastník pozemků parc.č. GP 732/10, 739/48 podíl ½ v k.ú. Drahonice; věcné břemeno k pozemku parc.č. GP 739/1 v k.ú. Drahonice)*
- Zdeněk Raba, č. p. 10, 38601 Doubravice *(vlastník pozemků parc.č. 294/1, 294/2, 313/7celé, 295/3 podíl 2/18 v k.ú. Bratronice; věcné břemeno k pozemkům parc.č. 313/10, 313/11, 313/12, 313/8, 313/9 v k.ú. Milčice)*
- Amalie Bláhová, Waltrova 1003/53 Skvrňany, 31800 Plzeň *(zástavní právo exekutorské k pozemku parc.č. 295/3 podíl 1/9 v k.ú. Bratronice)*
- Anna Pitulová, č. p. 108, 34101 Myslív *(věcné břemeno užívání k pozemku parc.č. 1858/1 v k.ú. Nový Dvůr u Myslíva)*
- Bc. Martin Krejčí, č. p. 7, 38716 Kladruby *(věcné břemeno zřizování a provozování vedení k pozemku parc.č. 395/1 v k.ú. Slaník)*
- František Šebesta, č. p. 127, 34101 Myslív *(věcné břemeno užívání k pozemku parc.č. 1858/1 v k.ú. Nový Dvůr u Myslíva)*
- Hana Pastejříková, č. p. 14, 34101 Chanovice *(věcné břemeno užívání k pozemkům parc.č. 272, 279/46 Újezd u Chanovic)*
- Ing. Jan Poulík, U kříže 584/30, Jinonice, 15800 Praha 5 *(zástavní právo smluvní k pozemkům parc.č. 2880, 2889, 3084, 3085, 3120 v k.ú. Čečelovice)*
- Jan Dunovský, č.p. 25, 38901 Drahonice *(věcné břemeno k pozemku parc.č. GP 739/1 v k.ú. Drahonice)*
- Jana Divišová, Pod Strání 103 Hradiště, 33601 Blovice *(věcné břemeno k pozemku parc.č. 101/18 v k.ú. Komorno)*
- Jana Krejčová, č. p. 11, 34101 Velký Bor *(vlastník pozemků parc.č. 248, 273, 274 podíl ½ v k.ú. Slivonice*)
- Jaromír Zeman, č. p. 530, 33601 Blovice *(věcné břemeno k pozemku parc.č. 101/18 v k.ú. Komorno)*
- Jiří Soukup, Pod Cvrčkovem 845 Prachatice II, 38301 Prachatice *(věcné břemeno užívání k pozemkům parc.č. 738/14, 915/29, 915/43 v k.ú. Krtely)*
- JUDr. Karel Pexidr, Libušina 660/5 Severní Předměstí, 32300 Plzeň *(věcné břemeno užívání a předkupní právo k pozemkům parc. č. 1008, 1011/1, 1011/2, 1016/50, 1016/65, 1016/9 v k.ú. Přeštice)*
- Marie Bernklauová, č. p. 83, 38901 Vodňany *(věcné břemeno užívání k pozemku parc.č. 1200/62 v k.ú. Vodňany)*
- Marie Černá, č. p. 25, 38901 Vodňany *(věcné břemeno užívání k pozemku parc.č. 1245 v k.ú. Vodňany)*
- Marie Dunovská, č.p. 25, 38901 Drahonice *(věcné břemeno k pozemku parc.č. GP 739/1 v k.ú. Drahonice)*
- Marie Panušková, č. p. 8, 38735 Doubravice *(věcné břemeno užívání k pozemku parc.č. 1261/21 ¼ v k.ú. Doubravice u Strakonic)*
- Martina Šimková, č.ev. 513, 38601 Strakonice I *(věcné břemeno k pozemkům parc.č. PK 732/2, 732/4 v k.ú. Drahonice*
- Michal Vojáček, Na Loučkách 312, 38731 Radomyšl *Věcné břemeno k pozemku parc.č. 1431 v k.ú. Radomyšl)*
- Milan Panuška, č. p. 8, 38735 Doubravice *(věcné břemeno užívání k pozemku parc.č. 1261/21 ¼ v k.ú. Doubravice u Strakonic)*

- PaedDr. Milena Durasová, 5. května 661, 33601 Blovice *(zástavní právo smluvní k pozemkům parc.č. 349/3, 372/1, 372/4, 398/55, 477/25 v k.ú. Měcholupy u Blovic)*
- Pavel Dunovský, č.p. 2, 38601 Skály *(věcné břemeno k pozemku parc.č. GP 739/1 v k.ú. Drahonice)*
- Pavla Tolarová, Revoluční 1157, 33401 Přeštice *(věcné břemeno k pozemku parc.č. 781/1 v k.ú. Dolní Lukavice*
- Petr Bláha, Waltrova 1003/53 Skvrňany, 31800 Plzeň *(zástavní právo exekutorské k pozemku parc.č. 295/3 podíl 1/9 v k.ú. Bratronice)*
- Petr Svoboda, č.p. 67, 38901 Drahonice *(věcné břemeno k pozemku parc.č. GP 739/1 v k.ú. Drahonice)*
- Radka Vojáčková, Na Loučkách 312, 38731 Radomyšl (*věcné břemeno k pozemku parc.č. 1431 v k.ú. Radomyšl)*
- Václav Klimeš, Karla Čapka 574, 38701 Volyně *(zástavní právo exekutorské k pozemku parc.č. 295/3 podíl 1/9 v k.ú. Bratronice)*
- Vlasta Lísková, Pražák 30, 38901 Vodňany *(věcné břemeno užívání k pozemku parc.č. 1200/60 v k.ú. Vodňany)*
- Vlasta Panská, č. p. 55, 34101 Myslív *(věcné břemeno užívání k pozemku parc.č. 1733 v k.ú. Milčice)*
- Petr Bárta č.p.1, 332 01 Tymákov (1972) zákonný zástupce Petr Bárta 2006 a Anna Bártová 2009 *(vlastníci pozemků parc.č. 484/4, 512 každý podíl ½ v k.ú. Měcholupy u Blovic)*
- Karel Rada, Újezdská 226/7, Újezd, 31200 Plzeň *(vlastník pozemků parc.č. 1166/13, 1166/15 podíl 1/12 v k.ú. Klášter u Nepomuka)*
- Josef Kubík, Smetanova 527, 34701 Tachov *(vlastník pozemku parc.č. 288/1 v k.ú. Krašlovice)*
- Anna Šiklová, Krtely 16, 38411 Malovice *(věcné břemeno užívání parc.č. 738/18 v k.ú. Krtely)*
- Augustin Luboš, Sídliště 2 433, 38732 Sedlice *(vlastník pozemků parc.č. 1847 v k.ú. Nový Dvůr u Myslíva; parc. č. 166, 188/9, 188/11, 889/3 v k.ú. Olšany u Kvášňovic; parc.č. 255/1 v k.ú. Újezd z Chanovic))*
- Lenka Hájková, č.p. 25, 34101 Slatina *(vlastník pozemku parc.č. 2046/63 v k.ú. Slatina u Horažďovic)*
- Hana Hostačná, Lomená 904/15, Černice, 32600 Plzeň *(vlastník pozemků parc.č. 629, 631 podíl 1/4 v k.ú. Zhůř)*
- Michal Roud, Strmá 344/9, Božkov, 32600 Plzeň *(vlastník pozemků parc.č. 629, 631 podíl 1/4 v k.ú. Zhůř)*
- Edita Pechlátová, Leskovice 23, 386 01 Radomyšl - Leskovice *(vlastník pozemků parc.č. 222,223 v k.ú. Leskovice u Radomyšle)*
- Ludmila Pechlátová, Na Závisti 193, 387 31 Radomyšl *(vlastník pozemků parc.č. 222,223 v k.ú. Leskovice u Radomyšle)*
- Jana Germenisová, Na příkopech 320, 38801 Blatná *(správce pozůstalosti po Alexandru Raýmanovi vlastníku pozemku parc.č. 649v k.ú. Doubravice u Strakonic)*
- Marcela Jíchová, Krasavce č.p.4, , 334 01 Dolní Lukavice – Krasavce *(vlastník pozemku parc.č. 239 v k.ú. Krasavce)*
- Lukáš Chromovský, Bellušova 1801/1, 155 00 Praha 13 *(vlastník pozemků parc.č. 2741 v k.ú. Čečelovice)*
- Cibulka Jiří, Na průhonu 450, 33203 Šťáhlavy *(vlastník pozemku parc.č. 2659 v k.ú. Střížovice u Plzně)*
- Anna Kvardová, Pod Vodojemem 842, 34101 Horažďovice (č. p. 64, 34101 Kvášňovice) *(vlastník pozemků parc.č. 1713, 1714, 1743 v k.ú. Kvášňovice)*
- Luděk Kvarda, Pod Vodojemem 842, 34101 Horažďovice *(vlastník pozemků parc.č. 1713, 1714, 1743 v k.ú. Kvášňovice)*
- Jitka Zdeňková, Pod Vranovou 318, 330 01 Kyšice *(vlastník pozemků parc.č. 1713, 1714, 1743 v k.ú. Kvášňovice)*
- Václav Belháček Ing., Slaník 6, 386 01 Slaník *(vlastník pozemku parc.č. 305/9 podíl 2/24; 227 celý; 283/51 podíl 2/36 v k.ú. Slaník*)
- Iva Friedová, Prácheňská 884, 341 01 Horažďovice *(vlastník pozemků parc.č. 1675/5, 1702, 1703 podíl 1/4 v k.ú. Kvášňovice)*
- Miloslava Staňková, Komenského 950, 341 01 Horažďovice *vlastník pozemků parc.č. 1675/5, 1702, 1703 podíl 1/4 v k.ú. Kvášňovice)*
- Jan Šašek, Dříteň 128, 373 51 Dříteň *(vlastník pozemku parc.č. 3322 v k.ú. Záblatí)*
- Jaroslava Jungbauerová, Husova 121, 38421 Husinec *(vlastník pozemku parc.č. 3754 v k.ú. Cehnice)*
- Císařová Marie, Školní 66, 38731 Radomyšl *(vlastník pozemku parc.č. 3131 v k.ú. Chrášťovice)*
- Zdeňka Janoušková, Hoštice 79, 387 01 Volyně *(vlastník pozemků parc.č. 400/17 podíl 1/6, parc.č. 400/15 podíl 1/36 v k.ú. Řepice)*

- Pavla Kaššaiová Valachová, Hoštice 85, 387 01 Volyně *(vlastník pozemku parc.č. 400/17 podíl 1/6, parc.č. 400/15 podíl 1/36 v k.ú. Řepice)*
- Mareška Daniel, Maňovice, č.ev.5, 335 01 Mileč *(vlastník pozemků parc.č. 576/2, 577/1 v k.ú. Kramolín u Nepomuka)*
- Polák Jaroslav, Sestroňovice 1, 46342 Frýdštejn *(vlastník pozemků parc.č. 372/73 v k.ú. Blovice)*
- Poncar Lukáš, č.p. 273, 26291 Kosova Hora *(vlastník pozemku parc.č. 1078 v k.ú. Doubravice u Strakonic)*
- Faiglová Jana, č.p. 136, 33454 Lužany *(vlastník pozemku parc.č. 571 podíl 1/2 v k.ú. Háje u Vodokrt)*
- Vebr Pavel, Budějovická 511, Vodňany II, 38901 Vodňany *(vlastník pozemků parc.č. 1093, 1114 v k.ú. Nestanice)*
- Průchová Milada, č.p. 52, 33501 Mileč *(vlastník pozemků parc.č. 751/4, 831/3, 857, 941, 965, 966, 968 v k.ú. Nepomuk)*
- Nepodal Michal, Mikoláše Alše 1348, Strakonice I, 38601 Strakonice *(vlastník pozemků parc.č. 1/1, 2/2 v k.ú. Radomyšl)*
- Štorch Pavel Ing. Mgr., Fráni Šrámka 2633/30, Smíchov, 15000 Praha 5 *(vlastník pozemku parc.č. 283/51 podíl 1/18 v k.ú. Slaník)*
- Štorchová Hana Ing. Mgr., Fráni Šrámka 2633/30, Smíchov, 15000 Praha 5 *(vlastník pozemku parc.č. 283/51 podíl 1/18 v k.ú. Slaník)*
- Velková Emilie, Chelčická 553, Vodňany II, 38901 Vodňany TRU *(vlastník pozemku parc.č. 1393 podíl ½ v k.ú. Truskovice)*
- Kolář Václav č.p. 31, 38901 Truskovice *(vlastník pozemku parc.č.1046 v k.ú. Truskovice)*
- Pártl Václav, č.p. 29, 38901 Truskovice *(vlastník pozemků parc.č.1380, 1382 v k.ú. Truskovice)*
- Marie Buchtelová, Budějovická 575, 389 01 Vodňany II zastoupená opatrovníkem **Město Vodňany, nám. Svobody 18, 389 01 Vodňany IDDS: fb9bfyg** *(vlastník pozemku parc.č. 1269/2 v k.ú. Vodňany)*
- Anna Horová, Englsova 3, 301 00 Plzeň, *(vlastník pozemku parc.č. 485/5 podíl 1/5 v k.ú. Blovice);* Barbora Tupá, *(vlastník pozemku parc.č. 485/5 podíl 1/10 v k.ú. Blovice;* Josef Tupý, *(vlastník pozemku parc.č. 485/5 podíl 1/5 v k.ú. Blovice);* Josef Tupý, *(vlastník pozemku parc.č. 485/5 podíl 1/10 v k.ú. Blovice);* Josefa Tupá, *(vlastník pozemku parc.č. 485/5 podíl 1/5 v k.ú. Blovice);* Jan Tupý *(vlastník pozemku parc.č. 485/5 podíl 1/5 v k.ú. Blovice);* zastoupeni opatrovníkem **Město Blovice, Masarykovo náměstí 143, 336 01 Blovice IDDS: dv8bxph**
- Václav Faměra, Třebízského 107/3, 353 01 Mariánské Lázně zastoupený opatrovníkem **Obec Žákava, sídlo: č.p. 76, 332 04 Žákava IDDS: gj3bv3h** *(vlastník pozemku parc.č.1516 v k.ú. Žákava)*
- František Brejcha, Slaník 21 zastoupený opatrovníkem **Obec Slaník, Slaník 55, 386 01 Strakonice IDDS: mm2jdzd** *(vlastník pozemku parc.č. 305/5; 305/9 podíl 1/12 v k.ú. Slaník*)
- Karel Kolář, Slatina 1, *(vlastník pozemku parc.č. 667/4 podíl 1/28 v k.ú. Dobrotice u Chanovic)*, Anna Kolářová, Slatina 1 *(vlastník pozemku parc.č. 667/4 podíl 1/28 v k.ú. Dobrotice u Chanovic),* zastoupení opatrovníkem **Obec Slatina, Slatina 62, 341 01 Horažďovice IDDS: km7bia3**
- Barbora Rancová, Kalikova 396/16, Jižní Předměstí, 30100 Plzeň *(vlastník pozemků parc.č. 328/5, 782/2 v k.ú. Kramolín u Nepomuka)* zastoupená opatrovníkem **Obec Kramolín, Kramolín 57, 33501 Nepomuk 1 IDDS: drxb29t**
- Marie Voborníková) zastoupená opatrovníkem **Obec Svéradice, Svéradice 146, 341 01 Svéradice IDDS: ptbbibd** *(vlastník pozemku parc.č.3946 v k.ú. Svéradice)*
- Alžběta Kučerová (dříve Kopková, roz. Sochorová, č.p. 32, 38901 Drahonice zastoupená opatrovníkem **Obec Drahonice, Drahonice 100, 389 01 Drahonice IDDS: b83ampe** *(vlastník pozemků parc.č. PK 501, GP 745/4 v k.ú. Drahonice)*
- Marie Hulcová, Kramolín 20, Josef Hulec, Kramolín 20 **zastoupeni opatrovníkem Josef Hulec, Kramolín 17, 335 01 Kramolín** *(vlastníci pozemku parc.č. 621 v k.ú. Kramolín u Nepomuka)*
- Ing. Zdeněk Lenner, Jáchymovská 276/16, Liberec X-Františkov, 46010 Liberec*(vlastník pozemků parc.č. 748/1, 749/2, 751/1, 970 v k.ú. Nepomuk)*; Roman Bezděkovský, Konopišťská 1071/5, 10000 Praha 10 *(vlastník pozemku parc.č. 851 v k.ú. Nepomuk)* **zastoupení opatrovníkem Město Nepomuk, Náměstí Augustina Němejce 63, 335 01 Nepomuk, IDDS: f6mbchf**
- Jana Jirásková 109NE 60th AVE, Portland, Spojené státy zastoupená opatrovníkem **Jindřiška Marešková, Maňovice 49, 335 01 Mileč** *(vlastník pozemků parc.č. 269, 277, 297, 330, 500/2 podíl ½ v k.ú. Kramolín u Nepomuka)*
- Eva Wiedergrűnová, Marbacher Weg 29, Weiblingen 71334, Německo, **zastoupená opatrovníkem Obec Cehnice, č.p. 76, 38752 Cehnice** *(vlastník pozemku parc.č. 3619 v k.ú. Cehnice)*
- Zdeňka Sikytová, Kotíkovská 649/15, Severní Předměstí, 32300 Plzeň t.č. pobytem Psychiatrická nemocnice Dobřany, oddělení 31, Ústavní ulice, 334 41 Dobřany) – zastoupená opatrovníkem **Město**

Dobřany, Městský úřad , náměstí T.G.Masaryka 1, 334 41 Dobřany IDDS: 9y9b44e *(vlastník pozemků parc.č. 1340 podíl 1/2 v k.ú. Vlčice u Blovic parc.č. 833 podíl 1/2 v k.ú. Hradiště u Blovic)*

- František Pechlát, Žižkova 2596/63, PSČ 301 00, Plzeň, Jižní Předměstí *(vlastník pozemků parc.č. 222,223 v k.ú. Leskovice u Radomyšle)* zastoupený opatrovníkem L**udmila Pechlátová, Na Závisti 193, 387 31 Radomyšl**

- Marie Civis, Schulstr. 10 , 917 29 Haundorf, Německo *(vlastník pozemku parc.č. 372/3 v k.ú. Měcholupy u Blovic*
- Jaroslava Malinová, Gartenstr 1, 83202 Kloten, Švýcarská konfederace *(vlastník pozemků parc.č. 2051 podíl 1/14; 2046/32 podíl 1/18 v k.ú. Slatina u Horažďovic)*
- Matthias Aigner, Götzing 2 , 84337 Schönau, Spolková republika Německo *(vlastník pozemků parc.č. 265, 280/2 v k.ú. Rovná u Strakonic; parc.č. 222 v k.ú. Slaník; parc.č. PK 488 díl 1, 489, 500 v k.ú. Drahonice)*
- Zdenka Blache, Gartnerstr. 23, 942 44 Geierstahl, Spolková republika Německo *(vlastník pozemků parc.č. 519, 593/20 v k.ú. Újezd u Chanovic)*
- Ing. Branislav Dvořák, SNP 378, Budča, Slovensko *(vlastník pozemku parc.č. 3893 podíl 1/12 v k.ú. Cehnice)*
- Prim Inova GmbH, id.č.02040369, Industriestrasse 51 , 6312 Steinhausen, Švýcarsko *(zástavní právo exekturské k pozemku parc.č. 295/3 podíl 1/9 v k.ú. Bratronice)*
- Václav Holeček, Kotěrova 858/4, 76001 Zlín *(vlastník pozemku parc.č. 1096 podíl 3/8 v k.ú. Stožice)*
- Josef Pícha, č.p. 34, 38901 Chelčice *(vlastník pozemků parc.č. 244/1, 715, PK 253 v k.ú. Chelčice)*
- Jindřich Turek, č.p. 10, 38901 Chelčice *(vlastník pozemků parc.č. 285/22, 289/1 v k.ú. Chelčice)*
- Petr Mach, č.p. 149, 38901 Chelčice *(vlastník pozemku parc.č. 289/32 v k.ú. Chelčice)*
- Ing. Jaroslav Hajíček, Topolová 828, Prachatice II *(vlastník pozemku parc.č. 285/15 v k.ú. Chelčice)*
- Mgr. František Bukač, č.p. 134, 38901 Chelčice *(vlastník pozemků parc.č. 11/1, 11/6 podíl 1/2 v k.ú. Chelčice)*
- Mgr. Iva Bukačová, č.p. 134, 38901 Chelčice *(vlastník pozemků parc.č. 11/1, 11/6 podíl 1/2 v k.ú. Chelčice)*
- Viktor Votánek, č.p. 148, 38901 Chelčice *(vlastník pozemku parc.č. 289/71 v k.ú. Chelčice)*
- Miroslav Vavruška, č.p. 121, 38901 Chelčice *(vlastník pozemku parc.č. 5/13 v k.ú. Chelčice)*
- Zdenka Vavrušková, č.p. 121, 38901 Chelčice *(vlastník pozemku parc.č. 5/13 v k.ú. Chelčice)*
- Petro Senchuk, č.p. 142, 38901 Chelčice *(vlastník pozemků parc.č. 5/20, 5/21 v k.ú. Chelčice)*
- Halyna Senchuk, č.p. 142, 38901 Chelčice *(vlastník pozemků parc.č. 5/20, 5/21 v k.ú. Chelčice)*
- Slavomír Konečný, č.p. 138, 38901 Chelčice *(vlastník pozemku parc.č. 5/12 v k.ú. Chelčice)*
- Eliška Konečná, č.p. 138, 38901 Chelčice *(vlastník pozemku parc.č. 5/12 v k.ú. Chelčice)*
- Lucie Holečková, č.p. 13, 38901 Chelčice *(vlastník pozemku parc.č. 300/2 podíl 1/3 v k.ú. Chelčice)*
- Petra Holečková, č.p. 13, 38901 Chelčice *(vlastník pozemku parc.č. 300/2 podíl 1/3 v k.ú. Chelčice)*
- Dagmar Kučerová, Stožická 1210, Vodňany II, 38901 Vodňany *(zákaz zcizení a zatížení k pozemku parc.č. 73/18 v k.ú. Chelčice)*
- Kamil Kučera, Stožická 1210, Vodňany II, 38901 Vodňany *(vlastník pozemku parc.č. 73/18 v k.ú. Chelčice)*
- František Křenek, č.p. 5, 38901 Stožice *(vlastník pozemku parc.č. 88 podíl 1/6 v k.ú. Stožice)*
- Milan Křenek, Budějovická 1181, Vodňany II, 38901 Vodňany *(vlastník pozemku parc.č. 88 podíl 1/6 v k.ú. Stožice)*
- Jaroslava Křenková, č.p. 5, 38901 Stožice *(vlastník pozemku parc.č. 88 podíl 1/2 v k.ú. Stožice)*
- Eva Velková, Italská 770, Prachatice II, 38301 Prachatice *(vlastník pozemku parc.č. 88 podíl 1/6 v k.ú. Stožice)*
- Jaroslava Baumbachová, Pod Rozhlednou 1872, 76001 Zlín *(vlastník pozemku parc.č. 1096 podíl 3/8 v k.ú. Stožice)*
- Václav Mezera, Horní Záhoří 94, 39818 Záhoří *(vlastník pozemku parc.č. 1096 podíl 1/4 v k.ú. Stožice)*
- Ing. Lenka Hryzbilová, Chmelenského 571, Vodňany II, 38901 Vodňany *(vlastník pozemku parc.č. 421/7 v k.ú. Stožice)*
- Bc. Pavel Hrubý, Mlýnská 269, 56942 Chornice *(vlastník pozemku parc.č. 1115 v k.ú. Stožice)*
- Bc. Štěpánka Hrubá, Mlýnská 269, 56942 Chornice *(vlastník pozemku parc.č. 1115 v k.ú. Stožice)*
- Roman Pytlík, Na Jízdárně 1479/2, České Budějovice 2, 37005 České Budějovice *(vlastník pozemků parc.č. 1112/3, 1113/5 v k.ú. Stožice)*
- Marika Pytlíková, Výstavní 1035, Vodňany II, 38901 Vodňany *(vlastník pozemků parc.č. 1112/3, 1113/5 v k.ú. Stožice)*
- Marie Fuxová, Zbudov 37, 37348 Dívčice *(vlastník pozemku parc.č. 3790 podíl ½ v k.ú. Záblatí)*

- Blažena Koupalová, Zbudov 61, 37348 Dívčice *(vlastník pozemku parc.č. 3790 podíl ½ v k.ú. Záblatí)*
- Jan Joza, Radomilice 33, 37348 Dříteň *(vlastník pozemku parc.č. 3793 v k.ú. Záblatí)*
- Bohuslava Jozová, Radomilice 33, 37348 Dříteň *(vlastník pozemku parc.č. 3793 v k.ú. Záblatí)*
- Miroslava Lukášová, č.p. 149, 37351 Dříteň *(vlastník pozemku parc.č. 3844 podíl ½ v k.ú. Záblatí)*
- Vlasta Peterková, Radomilice 11, 37348 Dříteň *(vlastník pozemku parc.č. 3844 podíl ½ v k.ú. Záblatí)*
- Vlasta Luxová, Plzeňská 623/68, ČB 3, 37004 České Budějovice *(vlastník pozemku parc.č. 3789 v k.ú. Záblatí)*
- Pavel Král, Záblatíčko 6, 37348 Dříteň *(vlastník pozemku parc.č. 3544 v k.ú. Záblatí)*
- Jan Kolesa, Libív 9, 37351 Dříteň *(vlastník pozemku parc.č. 3787 podíl 1/3 v k.ú. Záblatí)*
- Hana Plojharová, Lhota pod Horami 52, 37501 Temelín *(vlastník pozemku parc.č. 3787 podíl 1/3 v k.ú. Záblatí)*
- Eva Hájková, U Demartinky 1791/4, Smíchov, 15000 Praha 5 *(vlastník pozemku parc.č. 3840 v k.ú. Záblatí)*
- Josef Trenda, Havlíčkova 427, Vodňany II, 38901 Vodňany *(vlastník pozemku parc.č. 3786 v k.ú. Záblatí)*
- Olga Trendová, Havlíčkova 427, Vodňany II, 38901 Vodňany *(vlastník pozemku parc.č. 3786 v k.ú. Záblatí)*
- Karel Řezník, Pražák 34, 38901 Vodňany *(vlastník pozemku parc.č. 1264/32 podíl ½ v k.ú. Vodňany)*
- Milada Řezníková, Pražák 34, 38901 Vodňany *(vlastník pozemku parc.č. 1264/32 podíl ½ v k.ú. Vodňany)*
- Jan Průcha, č.p. 25, Záblatíčko *(vlastník pozemku parc.č. 3794 podíl ½ v k.ú. Záblatí)*
- Veronika Průchová, č.p. 25, Záblatíčko *(vlastník pozemku parc.č. 3794 podíl ½ v k.ú. Záblatí)*
- Vladimír Brejcha, č.p.212, 33204 Losiná *(zástavní právo smluvní l pozemkům parc.č. 2149, 2640, 3027 v k.ú. Střížovice u Plzně*

- Hypoteční banka, a.s., Radlická 333/150, Radlice, 15000 Praha 5 *(zástavní právo smluvní k pozemkům parc.č. 11/1, 11/6 v k.ú. Chelčice)*
- ČSOB Stavební spořitelna, a.s., Radlická 333/150, Radlice, 15000 Praha 5, *(zástavní právo smluvní k pozemkům parc.č. 5/12, 5/20, 5/21 v k.ú. Chelčice)*
- E.ON Česká republika, s. r. o., F. A. Gerstnera 2151/6, 37001 České Budějovice *(vlastník pozemku parc.č. st. 56 v k.ú. Stožice; zástavní právo exekutorské k pozemku parc.č. 288/39 podíl 2/63 v k.ú. Modlešovice*)
- AG - PRODUKT a.s., Náves republiky 263 Šťáhlavy, 33203 Šťáhlavy *(vlastník pozemků parc.č. 420, 432 v k.ú. Chouzovy; u parc.č. 611, 650 v k.ú. Želčany)*
- Agentura BERM, s.r.o., 5. května 510 Strakonice II, 38601 Strakonice *(vlastník pozemku parc.č. 2742 v k.ú. Čečelovice)*
- Agro Čejetice s.r.o., č. p. 106, 38601 Čejetice *(vlastník pozemku parc.č. 128/4 v k.ú. Mladějovice)*
- Agro Temelín s.r.o., č. p. 23, 37301 Temelín *(vlastník pozemků parc.č. 865/131, 865/132 v k.ů. Chvalešovice*
- AGRO Vodňany a.s., Číčenická 1192 Vodňany II, 38901 Vodňany *(vlastník pozemků parc.č. 1264/33, 1509/1, 1509/2, 1200/50, 1200/58, 1200/59, 1200/60, 1200/65, 1264/35, 1264/36, 1266/1, 1269/1, 1270/1, 1272 v k.ú. Vodňany)*
- Agroplyn Mileč-Maňovice s.r.o., č. p. 21, 33501 Mileč *(vlastník pozemků parc.č. 154/40 v k.ú. Prádlo; parc.č. 672, 677, 681, 688, 721, 766, 910, 911 v k.ú. Kozlovice u Nepomuka; parc.č. 869/2, 957 podíl ½ v k.ú. Nepomuk)*
- ALIMEX NEZVĚSTICE a.s., č. p. 9, 33204 Nezvěstice *(vlastník pozemků parc.č. 1228, 1244, 1248 v k.ú. Nezvěstice; parc.č.1486/1, 1490, 1520, 1594 v k.ú. Žákava; parc.č. 372/51 v k.ú. Blovice)*
- Amisk Hescom s.r.o, Vratislavova 32/4 Vyšehrad, 12800 Praha 2 *(vlastník pozemku parc.č. 143/15 v k.ú. Komorno)*
- BIGR s.r.o., Máchova 187 Broumov, 55001 Broumov *(vlastník pozemků parc.č. 3473, 3488 v k.ú. Chrášťovice)*
- BIO TOP s.r.o., Nemanická 440/14 ČB 3, 37010 České Budějovice *(vlastník pozemku parc.č. 3891 v k.ú. Cehnice; parc.č. 2536 v k.ú. Střížovice u Plzně; parc.č. 677/49, 677/50, 678/21, 678/22, 685/36, 685/37 podíl ½ v k.ú. Chvalešovice)*
- ČCE Reality a.s., Jungmannova 22/9 Nové Město, 11000 Praha 1 *(vlastník pozemků parc.č. 1844 v k.ú. Nový Dvůr u Myslíva; parc.č. 106, 121/2, 188/19, 210/9, 229/8, 912/2 v k.ú. Olšany u Kvášňovic*; *parc.č. 288/78 v k.ú. Modlešovice; parc.č. PK 325/1, 325/2, 396/2, 397, 398 v k.ú. Drahonice)*
- ČEPS, a.s., Elektrárenská 774/2 Michle, 10100 Praha *(vlastník pozemků parc.č. 170/8, 170/21 v k.ú. Kočín, 618 v k.ú. Chanovice)*

- Česká republika; Lesy České republiky, s.p., Přemyslova 1106/19 Nový Hradec Králové, 50008 Hradec Králové (*Právo hospodařit s majetkem státu u pozemků parc.č. 747/2 v k.ú. Číčenice; parc.č. 3840 v k.ú. Cehnice; parc.č. 392/1 v k.ú. Řepice ; parc.č. 261/14, 322/7 v k.ú. Domanice; parc.č. 807/1 v k.ú. Krasavce; parc.č. 108/2, 109/2 v k.ú. Nový Dvůr u Myslíva; parc.č. 493/2 v k.ú. Záblatí; parc.č. 592/1 v k.ú. Truskovice; parc.č. 83/3, 84/2, 84/3, 90/1, 466/4, 466/6, 466/7, 468/1 v k.ú. Mladějovice; parc.č. 736/69 v k.ú. Zdemyslice; parc.č. 67/1 v k.ú. Krtely)*
- Česká republika; Povodí Vltavy, státní podnik, Holečkova 3178/8 Smíchov, 15000 Praha 5 *(vlastník pozemků parc.č. 1305/1 v k.ú. Soběsuky u Nepomuka; parc.č.1796,1880/1 v k.ú. Myslív ; parc.č. 1073, 1143 v k.ú. Stožice; parc.č. 1278 v k.ú. Jinín; parc.č. 3649 v k.ú. Cehnice; parc.č. 499 v k.ú. Chouzovy; parc.č. 308/3 v k.ú. Bratronice; parc.č. 1013 v k.ú. Hradiště u Blovic; parc.č. 260/4 v k.ú. Skočice; parc.č. 1325/13 v k.ú. Přeštice; parc.č. 1181 v k.ú. Černěves u Libějovic; parc.č. 4017, 4043, 4092 v k.ú. Záblatí; parc.č. 1485, 1576 v k.ú. Truskovice; parc.č. 1437/1, 1437/5, 1437/6 v k.ú. Radomyšl; parc.č. 483/1 v k.ú. Mladějovice; parc.č. 1375/3 v k.ú. Kokořov; parc.č. 972/3 v k.ú. Kozlovice u Nepomuka; parc.č. 1023/2 v k.ú. Osek u Vodokrt; parc.č. 808/3 v k.ú. Krašlovice; parc.č. 1839/5 v k.ú. Vodňany; parc.č. 283/48, 395/1 v k.ú. Slaník; parc.č. 678/47 v k.ú. Chvalešovice;)*
- Česká republika; Ředitelství silnic a dálnic ČR, Na Pankráci 546/56 Nusle, 14000 Praha 4 (*Příslušnost hospodařit s majetkem státu k pozemkům parc.č. 1625 v k.ú. Lidmovice; parc.č. 607 v k.ú. Zhůř; parc.č. 10992 v k.ú. Černěves u Libějovic*; parc.č. 813 v k.ú. Želčany; *parc.č.638/1 v k.ú. Rovná u Strakonic)*
- Česká republika; Správa železnic, státní organizace, Dlážděná 1003/7 Nové Město, 11000 Praha *Právo hospodařit s majetkem státu k pozemkům parc.č. 497/4, 1086/11, 40077 v k.ú. Záblatí; parc.č. 1431 v k.ú. Radomyšl; parc.č. 948/1 v k.ú. Olšany u Kvášňovic; parc.č. 700/3 v k.ú. Modlešovice*; *parc.č. 1855/2 v k.ú. Vodňany)*
- Česká republika; Státní pozemkový úřad, Husinecká 1024/11a Žižkov, 13000 Praha 3 *(zástavní právo zákonné a předkupní právo k pozemkům parc.č. 1341 v k.ú. Vlčice u Blovic; parc.č. 3260 v k.ú. Malovice u Netolic; parc.č. 168, 204 v k.ú. Kovčín ; parc.č. 1167/6,1167/7 v k.ú. Klášter u Nepomuka; parc.č. 269, 273/32 v k.ú. Domanice; parc.č. 69/4, 403/1 v k.ú. Prádlo; parc.č. 605, 611 v k.ú. Zhůř; parc.č. 221//2, 259/5 v k.ú. Skočice; parc.č. 2365 v k.ú. Přeštice; parc.č. 1106 v k.ú. Černěves u Libějovic; parc.č. 288/36 v k.ú. Modlešovice; parc.č. 313, 499/6, 510, 26/1, 289/1, 295/1 v k.ú. Krašlovice; parc.č. 288/1 v k.ú. Dobrotice u Chanovic; parc.č. 1697, 1791, 1792, 1793, 1797 v k.ú. Kvášňovice; parc.č. 605/12, 606/21 celé; 654/3 podíl 1/8 k.ú. Rovná u Strakonic; parc.č. 915/72 v k.ú. Krtely; parc.č. 751/4, 831/3, 857, 941, 965, 966, 968 v k.ú. Nepomuk; parc.č. 2029/18 v k.ú. Slatina u Horažďovic; parc.č. 511/8 v k.ú. Měcholupy u Blovic; parc.č. 685/79 v k.ú. Chvalešovice)*
  Věcné břemeno (podle listiny) k pozemku parc.č. 172/2 v k.ú. Prádlo; věcné břemeno k pozemku parc.č. GP 739/1 v k.ú. Drahonice)
  Příslušnost hospodařit s majetkem státu k pozemkům parc.č. 1370, 1371 v k.ú. Vlčice u Blovic; parc.č. 846 v k.ú. Háje u Vodokrt; parc.č.1169/2, 1167/5 v k.ú. Klášter u Nepomuka ; parc.č. 154/51, 423 v k.ú. Prádlo; parc.č. 315/9, 369/40 v k.ú. Dolní Lukavice; parc.č. 1/79 podíl 5/38 v k.ú. Kaletice; parc.č. 678 v k.ú. Želčany; parc.č. 456/2 v k.ú. Novotníky; parc.č. 421/9 v k.ú. Stožice; parc.č. 1010 podíl ½ v k.ú. Truskovice; parc.č. 288/76, 288/77 podíl ½ v k.ú. Modlešovice; *parc.č. 288/39 podíl 2/21 v k.ú. Modlešovice*; *parc.č. 99/17 v k.ú. Mladějovice ; parc.č. 593/6 v k.ú. Újezd z Chanovic; parc.č. 331/27, 331/60, 534/76, 558/10, 566/2, 566/23 v k.ú. Zdemyslice; parc.č. 1023/1, 10241, 1024/2 v k.ú. Osek u Vodokrt; parc.č. 413/7 v k.ú. Dobrotice u Chanovic ; parc.č. 2039 v k.ú. Kvášňovice; parc.č. 925/1 v k.ú. Krtely; parc.č. 372/57, 406/4, 496, 526/14, 526/44, 526/53, 527/10, 527/14, 533/3, 533/5, 534 v k.ú. Blovice; parc.č. 964, 1313/3, 1313/25, 1341/1, 1341/12, 1486 v k.ú. Nepomuk; parc.č. 2029/1, 2046/34, 2046/70 v k.ú. Slatina u Horažďovic; parc.č. 291/34, 291/41, 291/63, 291/119, 325/10, 553/88, 634 v k.ú. Chocenice; parc.č. 698, 701/1, 706/1, 861/11, 951, 952/3, 1096/1, 1098 podíl ½ v k.ú. Doubravice u Strakonic; parc.č. 1264/48, 1264/73 podíl ½; 1265/9 v k.ú. Vodňany; parc.č. 292/1, 539/3, 539/5, 539/20, 539/22, 988/5, 992, 993/1 v k.ú. Měcholupy u Blovic; parc.č. 305/9 podíl 1/12; ; 283/51 podíl 23/144 v k.ú. Slaník; parc.č. 284, 295 v k.ú. Kramolín u Nepomuka; parc.č. PK 488 díl 2 v k.ú. Drahonice; parc.č. 677/49, 677/50, 678/21, 678/22,, 685/36, 685/37 podíl ½ v k.ú. Chvalešovice)*
- Česká republika; Úřad pro zastupování státu ve věcech majetkových, Rašínovo nábřeží 390/42 Nové Město, 12800 Praha *(příslušnost hospodařit s majetkem státu k pozemkům parc.č. 1489, 1518 v k.ú. Žákava; parc.č. 4093 v k.ú. Záblatí; parc. č. 64 v k.ú. Olšany u Kvášňovic; parc.č. 865/1, 874 v k. ú. Dobrotice u Chanovic; parc.č. 1038/4, 1038/5 v k.ú. Vodokrty; parc.č. 1313/1, 1341/2 v k. ú. Nepomuk; parc.č. 2046/32 podíl 2/18; 2051 podíl 2/28 v k.ú. Slatina u Horažďovic; parc.č. 220/1, 537/50, 537/53 v k.ú. Chocenice*)
- Forestlaan, s.r.o., Přístavní 321/14, Holešovice, 17000 Praha 7 *(vlastník pozemků parc.č. 372/1, 445/1 v k.ú. Rovná u Strakonic; parc.č. 526/13 v k.ú. Blovice; parc.č. 1556 v k.ú. Milčice)*

- Farma Písek Land, s.r.o., Na Florenci 1332/23 Nové Město, 11000 Praha 1 *(vlastník pozemků parc.č. 5/14, 53/10 podíl 1/3 v k.ú. Kaletice; parc.č. 716 v k.ú Zhůř;)*
- Farma Skočice s.r.o., č. p. 13, 38775 Skočice *(vlastník pozemků parc.č. 3662 v k.ú. Cehnice; parc.č. 192/2, 197/1, 221/1, 224/3, 224/4, 224/8, 353 v k.ú. Skočice)*
- JAHODY BAVOROV s.r.o., Vrbenská 481/27 České Budějovice 4, 37006 České Budějovice *(vlastník pozemku parc.č. 915/26 v k.ú. Krtely)*
- JASPO - AUTODOPRAVA s.r.o., č. p. 261, 39201 Roudná *(vlastník pozemků parc.č. 220/, 221/1 v k.ú. Kovčín)*
- JATKY Hradský, s.r.o., Písecká 594 Strakonice I, 38601 Strakonice *(vlastník pozemku parc.č. 129 v k.ú. Domanice)*
- JFL spol. s r.o., Drnkova 634 Blovice, 33601 Blovice *(vlastník pozemku parc.č. 262/2 v k.ú. Blovice)*
- Jihočeský kraj, U Zimního stadionu 1952/2 ČB 7, 37001 České Budějovice *(vlastník pozemků parc.č. 732, 748/1 v k.ú. Číčenice; parc. č.1120 v k.ú. Stožice; parc.č. 446/1, 449/3, 451/1 v k.ú. Nahošín ; parc. č. 3759/1 v k.ú. Cehnice; parc.č. 1249 v k.ú. Nestanice; parc. č. 355 v k.ú. Skočice; parc.č. 337/1 v k.ú. Sedlíkovice; parc.č. 1107/1 v k.ú. Černěves u Libějovic; parc.č. 640/2, 644/1, 646/2 v k.ú. Chelčice; parc.č. 4011, 4089, 4156, 493/3, 496/1, 497/1, 1086/3, 1086/8, 1086/12, 4182, 498/6, 498/7, 498/8, 498/9, 498/10, 498/11, 511, 516, 518/1, 518/3, 518/12, 518/13, 518/14, 518/15, 518/16, 518/24, 518/28, 1086/1, 1086/7, 1086/10, 1086/14, 3550, 4147 v k.ú. Záblatí; parc.č. 1385, 1554, 1566, 1567 v k.ú. Truskovice; parc.č. 1382/1, 1382/11, 1387/1 v k.ú. Radomyšl; parc.č. 470/1 v k.ú. Mladějovice; parc.č. 3366 v k.ú. Čečelovice; parc.č. 793 v k.ú. Krašlovice; parc.č. 207/20 v k.ú. Rovná u Strakonic; parc.č. 1788/29, 1931/1 v k.ú. Vodňany; parc.č. 377/1, 379/16, 379/22, 379/23, 379/25, 379/27 v k.ú. Slaník; parc.č. 3421, 3501 v k.ú. Chrášťovice; parc.č. 1355/1, 1365/2, 1371/2, 1372/1 GP 733/2 v k.ú. Drahonice; parc.č. 947/72 v k.ú. Chvalešovice); věcné břemeno k pozemkům parc.č. 483/1 v k.ú. Mladějovice; parc.č. 808/3 v k.ú. Krašlovice; parc.č. 1839/5 v k.ú. Vodňany;)*
- JMSAGRO s.r.o., č. p. 208, 33554 Žinkovy *(vlastník pozemku parc.č. PK 810 v k.ú. Kokořov)*
- Klatovské rybářství - správa a.s., K Letišti 442 Klatovy II, 33901 Klatovy *(vlastník pozemků parc.č. 1784, 1881, 18888, 1890 v k.ú. Myslív; parc.č. 949/1 v k.ú. Kovčín)*
- Krajské školní hospodářství, České Budějovice, U Zimního stadionu 1952/2, 37001 České Budějovice *(Právo hospodaření se svěřeným majetkem kraje u pozemků parc.č. 732 v k.ú. Číčenice; parc.č. 646/2 v k.ú. Chelčice; parc.č. 493/3, 496/1, 497/1, 1086/3, 1086/8, 1086/12, 418, 498/6, 498/7, 498/8, 498/9, 498/10, 498/11, 511, 516, 518/1, 518/3, 518/12, 518/13, 518/14, 518/15, 518/16, 518/24, 518/28, 1086/1, 1086/7, 1086/10, 1086/14, 3550, 4147 v k.ú. Záblatí; parc.č. 1385, 1566, 1567 v k.ú. Truskovice)*
- Královská kanonie premonstrátů na Strahově, Strahovské nádvoří 132/1 Hradčany, 11800 Praha 1 *(vlastník pozemku parc.č. 2879 v k.ú. Čečelovice)*
- LUKRENA a.s., č. p. 196, 33444 Dolní Lukavice *(vlastník pozemků parc.č. 573, 650, 659 v k.ú. Háje u Vodokrt; parc.č 361 v k.ú. Dolní Lukavice; parc.č. 244, 296, 297, 320, 336 podíl 1/6; 210, 212, 215, 222, 245, 276, 289, 290, 321, 323 v k.ú. Krasavce; parc.č. 57/3, 57/4, 57/7, 57/8, 59/1, 63/1, 71/1, 73, 97/, 99/6, 108/1, 171/1, 171/2, 182, 193, 211, 249/2, 272/2, 282, 304/1, 310/1, 318/2, 318/4, 363/1, 363/2, 364/1, 364/3, 366/1, 377 v k.ú. Osek u Vodokrt; parc.č. 608 podíl ½; 366, 369/3, 401, 411, 591, 607, 629/6, 626/15, 629/18, 629/24, 636/8 v k.ú. Vodokrty)*
- Maňovická zemědělská, a.s., č. p. 21, 33501 Mileč *(vlastník pozemků parc.č. 669, 686, 687, 714, 722, 723, 806, 807, 808, 809, 852/2, 1060, 1082, 1088 v k.ú. Kozlovice u Nepomuka; parc.č. 353, 372 podíl ½; 287, 352, 576/1, 577/2, 599/3, 717, 788 v k.ú. Kramolín u Nepomuka)*
- MERIPRA s.r.o., Mečová 358/8 Brno-město, 60200 Brno *(vlastník pozemků parc.č. 1589, 1677, 1718 v k.ú. Milčice)*
- Město Blovice, Masarykovo náměstí 143 Blovice, 33601 Blovice *(vlastník pozemku parc.č. 1424 v k.ú. Vlčice u Blovic; parc.č. 712, 804, 995/1, 1017, 1020 v k.ú. Hradiště u Blovic; parc.č. 101/18, 13/2, 103/31 v k.ú. Komorno; parc.č. 736/6 v k.ú. Zdemyslice; parc.č. 233, 235, 240/1, 240/38, 240/42, 240/53, 355/1, 355/5, 355/9, 372/49, 372/63, 372/74, 405, 513/6, 526/17, 526/63, 526/64, 527/8, 533/2, 1420/21, 1420/23 v k.ú. Blovice)*
- Město Nepomuk, náměstí Augustina Němejce 63 Nepomuk, 33501 Nepomuk *(vlastník pozemků p parc.č. 1853/16 v k.ú. Nový Dvůr u Myslíva; parc.č. 676, 682, 716, 729, 815, 912, 913, 1057, 1063 v k.ú. Kozlovice u Nepomuka; parc.č. 859/4, 869/1, 924/1, 929/1, 952/5, 959/1, 959/5, 960, 1313/12, 1313/15, 1313/16, 1387/1, 1387/2, 1387/3, 1402/5, 1466/1, 1469, 1470, 1474/15, 1485, 1494/2 v k.ú. Nepomuk)*
- Město Přeštice, Masarykovo nám. 107 Přeštice, 33401 Přeštice *(vlastník pozemků parc.č. 1318/2, 2284, 2287, 2304, 2347, 2351, 2355, 2358, 2361, 2424, 2454 v k.ú. Přeštice)*

- Město Strakonice, Velké náměstí 2 Strakonice I, 38601 Strakonice *(vlastník pozemků parc. č. 289/6, 293/13, 425/64, 443/1, 443/8, 443/14, 443/16, 539/9, 539/13, 1076/4, 1081/5, 1081/7, 1104 v k.ú. Modlešovice)*
- Město Vodňany, nám. Svobody 18 Vodňany I, 38901 Vodňany *(vlastník pozemků parc.č. 567/1, PK 560/3, 561/1 v k.ú. Chelčice; parc.č. 1509/3, 1200/10, 1264/1, 1264/70, 1265/10, 1265/71, 1327/7, 1333/4, 1335/1, 1356/3, 1358/1, 1507, 1784/3, 1784/4, 1788/11, 1798/3, 1801/1, 1802, 1875 v k.ú. Vodňany; věcné břemeno k pozemku parc.č. 1855/2 k.ú. Vodňany)*
- Městys Radomyšl, Maltézské náměstí 82 Radomyšl, 38731 Radomyšl *(vlastník pozemků parc.č. 141/4, 231/19, 235/4, 598/15, 599/1 v k.ú. Domanice; parc.č. 128/1, 129/2 v k.ú. Kaletice; parc.č. 81/12, 97/12, 101/20, 287/20, 287/21, 287/23, 287/24, 287/53, 287/55, 293/2, 294/10, 294/13, 294/14, 1387/4, 1434/1, 1437/2 v k.ú. Radomyšl; věcné břemeno k pozemku parc.č. 1431 v k.ú. Radomyšl)*
- Městys Žinkovy, č. p. 84, 33554 Žinkovy *(vlastník pozemku parc.č. PK 1013/1 v k.ú. Kokořov)*
- Nadační fond Věry Třebické-Řivnáčové, Černá 646/9 Nové Město, 11000 Praha *(vlastník pozemku parc.č. 1/79 podíl 2/38 v k.ú. Kaletice)*
- NIKA s.r.o., Suchohrdelská 3497/24 Znojmo, 66902 Znojmo *(vlastník pozemků parc.č. 3760, 3779, 4105 v k.ú. Svéradice; parc.č. 205, 206, 207, 208, 209, 319, 323, 324, 652/1, 722 v k.ú. Dobrotice u Chanovic; parc.č. 206/4 v k.ú. Slatina u Horažďovic)*
- Noragros s.r.o., č. p. 116, 39821 Kestřany *(vlastník pozemků parc.č. 287/22, 287/24 v k.ú. Radomyšl)*
- NZF 1 s.r.o., Kafkova 605/16, Dejvice, 16000 Praha 6 *(vlastník pozemku parc.č. 223/24 podíl 1/3 v k.ú. Vlčtejn)*
- Obec Bratronice, č. p. 16, 38801 Bratronice *(vlastník pozemků parc.č. 898, 900/1, 903 v k.ú. Bratronice)*
- Obec Cehnice, č. p. 76, 38752 Cehnice *(vlastník pozemků parc.č. 3611, 3706, 3721, 3833, 3895, 3903, 3934 v k.ú. Cehnice; věcné břemeno k pozemku parc.č. 137/23 v k.ú. Mladějovice)*
- Obec Čečelovice, č. p. 32, 38801 Čečelovice *(vlastník pozemků parc.č. 2559, 2685, 2690, 3283, 3284, 3295, 3296, 3306, 3308, 3315, 3367, 3400 v k.ú. Čečelovice)*
- Obec Čejetice, č. p. 106, 38601 Čejetice *(vlastník pozemků parc.č. 503, 509, 510 v k.ú. Sedliště u Mladějovic; parc.č. 46/3, 103/5, 327/2, 329/5 v k.ú. Sedlíkovice; parc.č. 83/1, 112/1, 115/6, 115/12, 137/17, 137/25, 137/26, 460/1, 464/9, 483/11 v k.ú. Mladějovice)*
- Obec Číčenice, č. p. 79, 38771 Číčenice *(vlastník pozemků parc.č. 734, 736/2 v k.ú. Číčenice)*
- Obec Dolní Lukavice, č. p. 134, 33444 Dolní Lukavice *(vlastník pozemků parc.č. 315/14, 314/41, 315/42, 315/43, 369/19, 369/41 v k.ú. Dolní Lukavice; parc.č. 225, 252/1, 295, 790, 797 v k.ú. Krasavce)*
- Obec Doubravice, č. p. 43, 38735 Doubravice *(vlastník pozemků parc.č. 24/5, 25 v k.ú. Nahošín; parc.č. 1283, 1460, 1462/1, 1463, 1454/1, 1464/2, 1464/3, 1464/4, 1465, 1484 v k.ú. Doubravice u Strakonic)*
- Obec Drahonice, č.p. 100, 38901 Drahonice *(vlastník pozemků parc.č. 1007, 1344/4, 1346, 1351,1352 v k.ú. Albrechtice; parc.č. PK 333/3 1356, 1370 v k.ú. Drahonice; věcné břemeno k pozemku parc.č. GP 739/1 v k.ú. Drahonice)*
- Obec Dříteň, č. p. 152, 37351 Dříteň *(vlastník pozemků parc.č. 1106 v k.ú. Číčenice; parc.č. 267/1 v k.ú. Dříteň; parc.č. 664/29, 677/23, 684/1, 860/2 v k.ú. Chvalešovice; parc.č. 392/1, 393/1, 395/1, 401, 488/1, 492/2, 492/3, 493/1, 497/5, 552/2, 1098/1, 3358, 3802, 3804, 3848, 3849, 3957, 3961, 4029, 4100, 4106, 4108, 4109, 4120, 4157, 4158, 4159, 3549, 3846, 4094 v k.ú. Záblatí; věcné břemeno k pozemku parc.č. 4077 v k.ú. Záblatí; parc.č. 664/29, 677/23, 684/1, 960/2 v k.ú. Chvalešovice)*
- Obec Chanovice, č. p. 36, 34101 Chanovice *(vlastník pozemků parc.č. 1052, 1054, 1056 v k.ú. Defurovy Lažany; parc.č. 516/1, 576, 598, 613, 617/1; parc.č. 2/3 podíl 5/16 v k.ú. Újezd u Chanovic; parc.č. 200, 201, 244, 245, 259/2, 330, 332, 333, 729, 875 v k.ú. Dobrotice u Chanovic;)*
- Obec Chelčice, č. p. 123, 38901 Chelčice *(vlastník pozemků parc.č. 5/15, 5/16, 605/2. 318/5, 320, 607/5, 608, 609, PK 614, 615 v k.ú. Chelčice; věcné břemeno užívání k pozemku parc.č. 11/1 v k.ú. Chelčice)*
- Obec Chlum, č. p. 71, 33204 Chlum *(vlastník pozemku parc.č. 433 v k.ú. Chouzovy)*
- Obec Chocenice, č. p. 67, 33601 Chocenice *(vlastník pozemků parc.č. 606, 609, 610, 645, 663, 706 v k.ú. Zhůř; parc.č. 508/1, 508/2, 508/3, 509/2, 509/26, 509/41, 509/57, 509/58, 509/59, 509/60, 509/61, 516/16, 516/18, 517/2, 519/1, 519/2, 519/8, 519/27, 519/37, 519/46, 519/47, 519/49, 519/58, 519/59, 520/15, 520/63, 537/32, 553/62, 553/67, 553/71, 624/16, 627/2, 627/4 v k.ú. Chocenice*)
- Obec Chrášťovice, č. p. 75, 38601 Chrášťovice *(vlastník pozemků parc.č. 3125, 3451, 3453, 3458, 3477, 3485, 3527, 3535 v k.ú. Chrášťovice)*

- Obec Chválenice, č. p. 21, 33205 Chválenice *(vlastník pozemků parc.č. 493, 495 v k.ú. Chouzovy; parc.č. 208/5, 209/1 v k.ú. Vlčtejn; parc. č. 652, 655/1, 658, 679, 811, 827, 833 v k.ú. Želčany)*
- Obec Jinín, č. p. 41, 38601 Jinín *(vlastník pozemku parc.č. 1360 v k.ú. Jinín)*
- Obec Klášter, č. p. 70, 33501 Klášter *(vlastník pozemku parc.č. 1291 v k.ú. Klášter u Nepomuka)*
- Obec Kovčín, č. p. 57, 34101 Kovčín *(vlastník pozemků parc.č. 166/1, 957/2 v k.ú. Kovčín)*
- Obec Kozlovice, č. p. 33, 33501 Kozlovice *(vlastník pozemků parc.č. 705, 726, 773/2, 773/19, 972/4, 1048/9, 1077, 1113/2, 113/3, 11118/9, 1218, 1219/2, 1231/3, 1232, 1234 v k.ú. Kozlovice u Nepomuka)*
- Obec Kramolín, č. p. 57, 33501 Kramolín *(vlastník pozemků parc.č. 260, 286, 366/2, 500/15, 581/3, 581/5, 581/8, 581/10, 582/1, 582/3, 629/1, 629/2, 743/1, 810/4, 865, 866, 867/12, 872/1, 872/2, 873/2 v k.ú. Kramolín u Nepomuka)*
- Obec Krašlovice, č. p. 43, 38901 Krašlovice *(vlastník pozemků parc.č. 263/12, 284/4, 431/1, 437/2, 494/3, 499/9, 499/10, 579/3, 787/2, 798/4, 798/5 v k.ú. Krašlovice)*
- Obec Kvášňovice, č. p. 5, 34101 Kvášňovice *(vlastník pozemků parc.č. 1774/1, 1774/4, 1776, 1803/3, 1803/4, 1803/7, 1803/8, 2038/1, 2040, 2041/1 v k.ú. Kvášňovice)*
- Obec Libějovice, č. p. 26, 38772 Libějovice *(vlastník pozemků parc.č. 1071, 1072, 1073, 1085, 1098, 1118/1 v k.ú. Nestanice; parc. č. 1018, 1020, 1028, 1033, 1036, 1043, 1044, 1045, 1046, 1047, 1050, 1120, 1121, 1126, 1169, 1175, 1180, 1248 v k.ú. Černěves u Libějovic; věcné břemeno k pozemku parc.č. 1249 v k.ú. Nestanice;)*
- Obec Malovice, č. p. 5, 38411 Malovice *(vlastník pozemků parc.č. 3259 v k.ú. Malovice u Netolic; parc.č. 674/4, 915/58, 915/68, 922/3, 923/2, 923/3, 924/1 v k.ú. Krtely)*
- Obec Měcholupy, č. p. 76, 33551 Měcholupy *(vlastník pozemků parc.č. 413, 477/27, 539/37, 996/23 v k.ú. Měcholupy u Blovic)*
- Obec Myslív, č. p. 52, 34101 Myslív *(vlastník pozemků parc.č. 646/2, 1965 v k.ú. Myslív; parc.č. 1850, 1863, 1970, 1983 v k.ú. Nový Dvůr u Myslíva; věcné břemeno k pozemku parc.č.1976 v k.ú. Nový Dvůr u Myslíva; parc.č. 1550, 1574/1, 1598, 1714, 1720, 1774, 1777, 1830 v k.ú. Milčice; věcné břemeno k pozemku parc. č. 1590, 1965, 1589 v k.ú. Milčice)*
- Obec Netunice, č. p. 69, 33204 Netunice *(vlastník pozemku parc.č. 897 v k.ú. Netunice)*
- Obec Neurazy, č. p. 61, 33555 Neurazy *(vlastník pozemku parc.č. 256/26 v k.ú. Soběsuky u Nepomuka)*
- Obec Nezvěstice, č. p. 277, 33204 Nezvěstice *(vlastník pozemků parc.č. 1222, 1227, 1230, 1231, 1241, 1245, 1246, 1247, 1252, 1277 v k.ú. Nezvěstice; parc.č. 223/6 v k.ú. Vlčtejn)*
- Obec Olšany, č. p. 15, 34101 Olšany *(vlastník pozemků parc.č. 68/3, 154/1, 154/13, 208/3, 210/1, 210/3, 210/4, 229/7, 922/3, 941/1, 947 v k.ú. Olšany u Kvášňovic)*
- Obec Prádlo, č. p. 21, 33501 Prádlo *(vlastník pozemků parc.č. 63, 64, 69/5, 154/33, 154/45, 172/37, 420/3, 421 v k.ú. Prádlo; parc.č. 434, 459/2, 461 v k.ú. Novotníky; parc.č. PK 1013/2, 1014/1 v k.ú. Kokořov)*
- Obec Rovná, č. p. 20, 38601 Rovná *(vlastník pozemků parc.č. 372/7, 498/7, 507/6, 635/11, 635/14, 654/1 658/1 v k.ú. Rovná u Strakonic)*
- Obec Řenče, č. p. 54, 33401 Řenče *(vlastník pozemku parc.č. 575 v k.ú. Háje u Vodokrt; parc.č. 103/3, 108/3, 1021/1, 1021/9, 1021/9 v k.ú. Osek u Vodokrt; parc.č. 381/1, 381/2, 382/3, 405/1, 415/7, 415/9, 418/2, 435/1, 558/2, 599, 601, 606, 621/1 v k.ú. Vodokrty))*
- Obec Řepice, č. p. 1, 38601 Řepice *(vlastník pozemků parc.č. 402, 404/2 v k.ú. Řepice)*
- Obec Skočice, č. p. 56, 38775 Skočice *(vlastník pozemků parc.č. 1622, 1630 v k.ú. Lidmovice; parc.č. 347/1, 348/1, 350 v k.ú. Skočice; věcné břemeno k pozemku parc.č. 353 v k.ú. Skočice)*
- Obec Slaník, č. p. 55, 38601 Slaník *(vlastník pozemků parc. č. 179/8, 179/11, 179/12, 187/7, 246/1, 246/4, 246/5, 283/43, 378 v k.ú. Slaník*)
- Obec Slatina, č. p. 62, 34101 Slatina *(vlastník pozemků parc.č. 2047/1, 2053 v k.ú. Slatina u Horažďovic)*
- Obec Stožice, č. p. 63, 38901 Stožice *(vlastník pozemků parc.č. 1119, 1137, 1144, 1151 89/4, 91/3, 421/11, 489/7, 1090, 1091/1, 1091/2, 1093, 1094, 1097, 1098, 1111/1, 1111/3, 1112/2, 1113/4, 1114, 11116 v k.ú. Stožice; předkupní právo k pozemkům par.č. 1112/3, 1113/5 v k.ú. Stožice; věcné břemeno k pozemkům par.č. 1112/3, 73/18 v k.ú. Stožice; parc.č. 1246/1, 1246/2, 1246/13, 1784/6 v k.ú. Vodňany)*
- Obec Střížovice, č. p. 66, 33207 Střížovice *(vlastník pozemků parc.č. 2136, 2462, 2542, 2573, 2575 v k.ú. Střížovice u Plzně)*
- Obec Svéradice, č. p. 146, 34101 Svéradice *(vlastník pozemku parc.č. 4073 v k.ú. Svéradice*)
- Obec Truskovice, č. p. 73, 38901 Truskovice *(vlastník pozemků 1041, 1308, 1309, 1383, 1386, 1392, 1550, 1556, 1559, 1562, 1563 parc.č. v k.ú. Truskovice*)
- Obec Velký Bor, č. p. 71, 34101 Velký Bor *(vlastník pozemků parc.č. 223/2, 226/2, 226/3, 228/1, 228/5, 275, 312/2, 312/6, 312/8, 809/1, 810/1 v k.ú. Slivonice*)

- Obec Vlčtejn, č. p. 34, 33204 Vlčtejn *(vlastník pozemků parc.č. 209/2, 223/27, 354/6, 400/1, 400/2, 401, 402, 457/15, 458, 466/32 v k.ú. Vlčtejn; parc.č. 315/23 v k.ú. Zdemyslice)*
- Obec Zdemyslice, č. p. 159, 33601 Zdemyslice *(vlastník pozemku parc.č. 354/2 v k.ú. Vlčtejn; parc.č. 314/2, 314/16, 315/26, 331/49, 369, 500/5, 566/28, 737/13 v k.ú. Zdemyslice)*
- Obec Žákava, č. p. 76, 33204 Žákava *(vlastník pozemků parc.č.1488, 1491, 1598, 1602 v k.ú. Žákava)*
- Obchodní družstvo Soběšice, č. p. 163, 34201 Soběšice *(vlastník pozemků parc. č. 120, 149, 157, 188/14, 885, 889/1, 889/5, 889/7 v k.ú. Olšany u Kvášňovic)*
- Péče o krajinu a.s., Na Kozačce 1103/5 Vinohrady, 12000 Praha 2 *(vlastník pozemků parc.č. 3897 v k.ú. Cehnice; parc.č. 400/19 v k.ú. Řepice; parc.č. 273/28, 599/6 v k.ú. Domanice; parc.č. 1/75 v k.ú. Kaletice; parc.č.296/1 v k.ú. Radomyšl; parc.č. 138/1, 138/2, 138/3 v k.ú. Mladějovice; parc.č. 3517 v k.ú. Chrášťovice)*
- Plzeňský kraj, Škroupova 1760/18, Jižní Předměstí 301 00 Plzeň *(vlastník pozemků parc.č. 1047, 1051 v k.ú. Defurovy Lažany; parc.č. 142/1 v k.ú. Komorno; parc.č. 781/1 v k.ú. Dolní Lukavice; parc. č. 4066 v k.ú. Svéradice; parc. č. 798 v k.ú. Krasavce; parc. č. 463 v k.ú. Novotníky; parc. č. 466/6 v k.ú. Vlčtejn; parc. č. 797/1 v k.ú. Slivonice; parc. č. 943/3, 960 v k.ú. Olšany u Kvášňovic; parc.č. 698/60 v k.ú. Zdemyslice; parc. č. 876/1 v k.ú. Dobrotice u Chanovic; parc. č. 1030/1 v k.ú. Vodokrty; parc. č. 1431/16, 1431/19, 1431/33 v k.ú. Blovice; parc. č. 1498/6 v k.ú. Nepomuk; parc.č. 2049 v k.ú. Slatina u Horažďovic; parc. č. 1965 v k.ú. Milčice; parc.č. 783/2, 784/2, 785/2, 864, 867/2, 874/4, 874/7 v k.ú. Kramolín u Nepomuka; parc.č. 26675 3090 v k.ú. Střížovice u Plzně)*
- ProKlas, s.r.o., Husova 438 Přeštice, 33401 Přeštice *(vlastník pozemků parc.č. 2350, 2352 v k.ú. Přeštice)*
- RSJ Land III s.r.o., Na Florenci 2116/15 Nové Město, 11000 Praha *(vlastník pozemku parc.č. 3819 v k.ú. Cehnice; parc.č. 507/3, 507/7, 519/1, 520/2 v k.ú. Rovná u Strakonic)*
- SEBASTIANO NEMOVITOSTI, s.r.o., Karlova 152/19 Staré Město, 11000 Praha 1 *(vlastník pozemků parc.č. 213/1, 215/1, 216, 219, 230, 233, 237, 239, 240, 251/1, 251/5, 251/9, 252, 253, 313, 324/3, 364/1 v k.ú. Defurovy Lažany)*
- Správa a údržba silnic Jihočeského kraje, Nemanická 2133/10 37010 České Budějovice *(Právo hospodaření se svěřeným majetkem kraje u pozemků parc.č. 748/1 v k.ú. Číčenice; parc.č. 1120 v k.ú. Stožice; parc.č. parc.č. 446/1, 449/3, 451/1 v k.ú. Nahošín; parc.č. 3759/1 v k.ú. Cehnice; parc.č. 1249 v k.ú. Nestanice; parc.č. 355 v k.ú. Skočice; parc.č. 337/1 v k.ú. Sedlíkovice; parc.č. 1107/1 v k.ú. Černěves u Libějovic; parc.č. 640/2, 644/1 v k.ú. Chelčice; parc.č. 4011, 4089, 4156 v k.ú. Záblatí; parc.č. 1554 v k.ú. Truskovice; parc.č. 1382/1, 1382/11, 1387/1 v k.ú. Radomyšl; parc.č. 470/1 v k.ú. Mladějovice; parc.č. 3366 v k.ú. Čečelovice; parc.č. 793 v k.ú. Krašlovice; parc.č. 207/20 v k.ú. Rovná u Strakonic; věcné břemeno k pozemku parc.č. 808/3 v k.ú. Krašlovice; parc.č. 2049 v k.ú. Slatina u Horažďovic; parc.č. 1788/29, 1931/1 v k.ú. Vodňany; parc.č. 377/1, 379/16, 379/22, 379/23, 379/25, 379/27 v k.ú. Slaník; parc.č. 3421, 3501 v k.ú. Chrášťovice; parc.č. 1355/, 1365/2, 1371/2, 1372/1, GP 733/2 v k.ú. Drahonice; parc.č. 947/72 v k.ú. Chvalešovice)*
- Správa a údržba silnic Plzeňského kraje, příspěvková organizace, Koterovská 462/162 Koterov, 32600 Plzeň *(Právo hospodaření se svěřeným majetkem kraje u pozemků parc.č. 1047, 1051 v k.ú. Defurovy Lažany; parc.č. 142/1 v k.ú. Komorno; parc. č. 4066 v k.ú. Svéradice; parc.č. 798 v k.ú. Krasavce; parc.č. 463 v k.ú. Novotníky; parc.č. 466/6 v k.ú. Vlčtejn; parc.č. 797/1 v k.ú. Slivonice; parc. č. 943/3, 960 v k.ú. Olšany u Kvášňovic; parc.č.698/60 v k.ú. Zdemyslice; parc. č. 876/1 v k.ú. Dobrotice u Chanovic; parc.č. 1030/1 v k.ú. Vodokrty ; parc.č. 1431/16, 1431/19, 1431/33 v k.ú. Blovice; parc.č. 1498/6 v k.ú. Nepomuk; parc.č. 1965 v k.ú. Milčice; parc.č. 783/2, 784/2, 785/2, 864, 867/2, 874/4, 874/7 v k.ú. Kramolín u Nepomuka; parc.č. 2667, 3090 v k.ú. Střížovice u Plzně)*
- VIA AVENA spol. s r.o., Luční 812 Blovice, 33601 Blovice *(vlastník pozemků parc.č. 367/10, 526/36, 527/5 v k.ú. Blovice)*
- Výrobně obchodní družstvo Kadov, č. p. 65, 38733 Kadov *(vlastník pozemku parc.č. 2046/32 podíl 1/18 v k.ú. Slatina u Horažďovic)*
- Výrobně-obchodní družstvo SVÉRADICE, č. p. 158, 34101 Svéradice *(vlastník pozemků parc.č. 1541, 1547 v k.ú. Lidmovice; parc.č. 3729 v k.ú. Svéradice; parc.č. 2029/18 v k.ú. Slatina u Horažďovic)*
- Výrobně-obchodní družstvo VELKÝ BOR, č. p. 114, 34101 Velký Bor *(vlastník pozemků parc.č. 296/2, 337, 347 v k.ú. Defurovy Lažany; parc.č. 253, 255/8, 282/3; parc.č. 2/3 podíl 2/16; parc.č. 282/4 podíl 2/6 v k.ú. Újezd u Chanovic)*
- Wienerberger s.r.o., Plachého 388/28 České Budějovice 1, 37001 České Budějovice *(vlastník pozemků parc.č. 3356, 3506, 4030 v k.ú. Záblatí)*
- ZEAS AGRO a.s. RÁBÍN, č. p. 31, 38411 Malovice *(vlastník pozemků parc.č. 3262 v k.ú. Malovice u Netolic)*

- Zemědělská společnost Komorno, a. s., č. p. 146, 33601 Chocenice *(vlastník pozemků parc.č. 101/1, 101/19, 101/20, 102, 103/26 v k.ú. Komorno; parc.č. 682, 695, 696, 714 v k.ú. Zhůř; parc.č. 348 v k.ú. Novotníky; parc.č. 189/21, 189/31, 191/10, 207 podíl 2/3, 189/22, 189/23, 208/4, 226/3, 226/5 v k.ú. Vlčtejn; parc.č.1599, 1600 podíl ½, 1601, 1604 v k.ú. Žákava; parc.č. 383, 393, 549/13, 549/22, 565/3, 566/20, 566/27, 573/2, 644/59, 698/32, 704/2, 737/5, 737/8. 737/9 v k.ú. Zdemyslice; parc.č. 261/2, 261/3, 262/1 v k.ú. Blovice; parc.č. 1461/2 v k.ú. Nepomuk; parc.č. 237, 238, 264, 265, 291/39, 291/62, 291/108, 295, 515/4, 515/5, 519/24, 519/34, 519/76, 519/77; 553/73 podíl ½ v k.ú. Chocenice; parc.č. 291/2, 372/5, 372/7, 388, 392, 393/2, 396, 398/54, 398/59, 401, 404, 409, 484/1, 484/3, 486, 490, 494/1, 494/2, 502/2, 510, 523, 539/23, 539/33, 539/38, 544, 996/25 v k.ú. Měcholupy u Blovic; parc.č. 2126, 2139, 2144, 2584, 2617, 2631, 2652, 2654, 2984, 2961, 3001, 3004 v k.ú. Střížovice u Plzně)*
- Zemědělská výroba Strolený s.r.o., č. p. 31, 34101 Kvášňovice *(vlastník pozemků parc.č. 1676, 1694, 1695/2, 1708/2, 1774/7, 1796, 1803/5, 1803/9, 1803/12, 1803/13, 1803/21, 1803/22; parc.č. 1675/5, 1702, 1703 podíl ½ v k.ú. Kvášňovice)*
- Zemědělské družstvo Březí, č. p. 105, 33501 Klášter *(vlastník pozemku parc.č. 1166/11 podíl 1/2 v k.ú. Klášter u Nepomuka; parc.č. PK 815, 860 v k.ú. Kokořov)*
- Zemědělské družstvo NOVA Dříteň, č. p. 150, 37351 Dříteň *(vlastník pozemků parc.č. 268/3,270/15 v k.ú. Dříteň; parc.č. 3678 podíl ½; 3787 podíl 1/3; 3464, 3801, 3850, 3963, 498/14, 3791, 3845 v k.ú. Záblatí; parc.č. 664/17 v k.ú. Chvalešovice)*
- Zemědělské družstvo Přešťovice, č. p. 13, 38601 Přešťovice *(vlastník pozemků parc.č. 400/1, 400/2 v k.ú. Řepice; parc.č..223, 229, 277/2, 283/44, 285, 307/2, 309, 312/45, 318/2, 330,13, 330/14, 332/1; 305/9 podíl 1/6; 313 podíl 7/8; 189 podíl ½; 283/51 podíl ¼; v k.ú. Slaník;*
- Zemědělské družstvo Třebohostice, č. p. 58, 38737 Třebohostice *(vlastník pozemku parc.č. 295/5 celý, 313/5 podíl 5/6, 295/3 podíl 7/54 v k.ú. Bratronice; parc.č. 11013, 1039/1, 1101/38, 1101/40, 1155, 1261/22 v k. ú. Doubravice u Strakonic)*
- Zemědělské družstvo Velký Bor okres Klatovy, č. p. 114, 34101 Velký Bor *(vlastník pozemku parc.č. 2051 podíl 3/14 v k.ú. Slatina u Horažďovic)*
- Zemědělské družstvo Záboří, č. p. 37, 38801 Lažánky *(vlastník pozemku parc.č. 304 v k.ú. Mečichov; parc.č. 313/6 celý, 295/3 podíl 1/9 v k.ú. Bratronice; parc.č. 2687, 3078 v k.ú. Čečelovice;)*
- Zemědělské zásobování Plzeň a.s., K Cementárně 535 Kaznějov, 33151 Kaznějov *(vlastník pozemku parc.č. 555/2 v k.ú. Chocenice*)
- ZEMCHEBA, s.r.o., č. p. 106, 38901 Chelčice *(vlastník pozemků parc.č. 1023, 1024 v k.ú. Černěves u Libějovic; parc.č. 572, 746 PK 569/1, 572, 573, 574, 575/1, 575/3, 575/5, 577/2, 255, 257, 579/1 v k.ú. Chelčice; parc.č. 1032, 1036, 1037, 1387 celé; 1040, 1389 podíl ½ v k.ú. Truskovice)*
- ZETEN spol. s r.o., Husova 276, 33601 Blovice *(vlastník pozemků parc.č. 257/ v k.ú. Soběsuky u Nepomuka; parc.č. 728 v k.ú. Hradiště u Blovic; parc.č. 413/1, 513/4, 526/20, 526/37, 527/11, 540/1 v k.ú. Blovice; parc.č. 870, 1313/23 v k.ú Nepomuk)*
- RABBIT Trhový Štěpánov a.s., Sokolská 302, 25763 Trhový Štěpánov*(vlastník pozemků parc.č. 3603, 4575, 4576 v k.ú. Cehnice; parc.č. 823/1 v k.ú. Kokořov; parc.č. GP 739/53, PK 490 v k.ú. Drahonice; věcné břemeno k pozemku parc.č. GP 739/1 v k.ú. Drahonice)*
- Statek Blatná a.s., Harmonická 1415/17, Stodůlky, 15800 Praha 5 *(vlastník pozemků parc.č. 49/2, 49/4 v k.ú. Nahošín; vlastník pozemků parc.č. 194/1, 200, 202/6, 293/4, 293/5, 293/6, 293/8, 295/2, 295/4, 295/7, 313/8, 313/9, 313/12 v k.ú. Nahošín; parc.č. 2880, 2889, 3084, 3085, 3120 v k.ú. Čečelovice; parc.č. 206/9, 2046/62 v k.ú. Slatina u Horažďovic; parc.č. 648, 924, 932, 1101/28, 1257 v k.ú.Doubravice u Strakonic)*
- Výrobně obchodní družstvo Lidmovice, č. p. 33, 38901 Skočice *(vlastník pozemků parc.č. 3605, 3620, 3710, 3747, 3756 v k.ú. Cehnice; parc.č. 227/5, 230/1 podíl ½, 227/8 celý v k.ú. Skočice; parc.č. 260, 269/1, 277, 280, 281, 282, 284/3, 296/1, 308, 437/1, 499/12, 500, 514/1, 516, 517, 530, 579/4, 582, 798/6 v k.ú. Krašlovice; parc.č. PK 323, 347/2, 403, 732/2; GP 733/1 v k.ú. Drahonice; věcné břemeno k pozemku parc.č. GP 739/1, PK 732/2 v k.ú. Drahonice)*
- AB - CREDIT a. s., Opletalova 1603/57 Nové Město, 11000 Praha 1 *(zástavní právo smluvní k pozemkům parc.č. 1556, 1589, 1677, 1718 v k.ú. Milčice)*
- Allianz pojišťovna, a.s., Ke Štvanici 656/3 Karlín, 18600 Praha 8 *(zástavní právo exekutorské k pozemku parc.č. 295/3 podíl 1/9 v k.ú. Bratronice)*
- Bohemia Faktoring, a.s., Letenská 121/8 Malá Strana, 11800 Praha 1 *(zástavní právo exekutorské k pozemku parc.č. 295/3 podíl 1/9 v k.ú. Bratronice)*
- CETIN a.s., Českomoravská 2510/19 Libeň, 19000 Praha 9 *(věcné břemeno k pozemkům parc.č. 46/3, 327/2, 329/5 v k.ú. Sedlíkovice; parc.č. 1382/1 v k.ú. Radomyšl; parc.č. 924/1 v k.ú. Krtely; parc.č. 398/59, 388, 392 v k.ú. Měcholupy u Blovic; parc.č. 3458 v k.ú. Chrášťovice)*
- ČD - Telematika a.s., Pernerova 2819/2a Žižkov, 13000 Praha 3 *(věcné břemeno k pozemkům parc.č. 4077 v k.ú. Záblatí; parc.č. 1111/13 v k.ú. Modlešovice)*

- Česká spořitelna, a.s., Olbrachtova 1929/62 Krč, 14000 Praha 4 *(zástavní právo exekutorské k pozemku parc.č. 313/5 parc.č. 295/3 podíl 1/6 v k.ú. Bratronice;*
- *zástavní právo smluvní, zákaz zcizení k pozemkům parc.č. 1244 v k.ú. Nezvěstice; parc.č. 2350, 2352 v k.ú. Přeštice; parc.č.1486/1, 1490, 1520, 1594v k.ú. Žákava; parc.č. 289/32, 289/71 v k.ú. Chelčice; parc.č. 205, 206, 207, 208, 209, 319, 323, 324, 652/1, 722 v k.ú. Dobrotice u Chanovic; parc.č. 206/4 v k.ú. Slatina u Horažďovic)*
- Československá obchodní banka, a. s., Radlická 333/150 Radlice, 15000 Praha 5 *(zástavní právo smluvní k pozemku parc.č. 452/5, 91/2, 1135 v k.ú. Stožice; parc.č. 273/28, 599/6 v k.ú. Domanice; parc.č. 3760, 3779, 4105 v k.ú. Svéradice; parc.č. 746 v k.ú. Chelčice; parc.č. 1387 v k.ú. Truskovice; parc.č. 296/1 v k.ú. Radomyšl; parc.č. 688, 721, 910, 911 v k.ú. Kozlovice u Nepomuka; parc.č. 270/1, 272, 293/1, 499/7 v k.ú. Krašlovice; parc.č. 870 v k.ú. Nepomuk; parc.č. 3517 v k.ú. Chrášťovice)*
- Český hydrometeorologický ústav, Na Šabatce 2050/17, 143 00 Praha 4 *(věcné břemeno k pozemkům parc.č. 499/9, 798/4 v k.ú. Krašlovice)*
- ČEZ Distribuce, a. s., Teplická 874/8 Děčín IV-Podmokly, 40502 Děčín *(věcné břemeno k pozemku parc.č. 493 v k.ú. Chouzovy; parc.č. 103/2 v k.ú. Komorno ; parc.č.466/32 v k.ú. Vlčtejn; parc.č. 797/1 v k.ú. Slivonice; parc. č. 943/3 v k.ú. Olšany u Kvášňovic; parc.č. 2/3 v k.ú. Újezd u Chanovic; parc. č. 876/1 v k.ú. Dobrotice u Chanovic; parc.č. 509/2 v k.ú. Chocenice ; parc.č. 1777, 1830, 1965 v k.ú. Milčice; parc.č. 366/2, 867/2, 874/7 v k.ú. Kramolín u Nepomuka)*
- ČEZ, a. s., Duhová 1444/2 Michle, 14000 Praha 4 *(věcné břemeno k pozemku parc.č. 4108 v k.ú. Záblatí)*
- DRUKO STŘÍŽOV s.r.o., Střížov 1141, 33401 Přeštice *(věcné břemeno k pozemkům parc.č. 1247, 1251/1, 1253, 1320, 1008 v k.ú. Přeštice)*
- EG.D, a.s., Lidická 1873/36, Černá Pole, 60200 Brno, *(věcné břemeno k pozemku parc.č.1352 v k.ú. Albrechtice; parc.č. 1553 v k.ú. Lidmovice; parc.č. 446/1 v k.ú. Nahošín; parc.č. 268/1 v k.ú. Bratronice ; parc.č. 141/1, 599/1 v k.ú. Domanice ; parc.č. 1118/1, 1072, 1085, 1249 v k.ú. Nestanice; parc.č. 355 v k.ú. Skočice; parc.č. 46/8, 329/5 v k.ú. Sedlíkovice ; parc.č. 5/12, 5/13, 5/15, 5/21, 11/1, 644/1,285/15, PK 5 v k.ú. Chelčice; parc.č. 4159, 4108, 4109,4011, 4077 v k.ú. Záblatí ; parc.č. 1387/4, 1434/1, 294/13, 1431, 1387/1, 1382/1, 287/34, v k.ú. Radomyšl; parc.č. 443/14 v k.ú. Modlešovice; parc.č. 3366 v k.ú. Čečelovice; parc.č. 658/1, 638/1 v k.ú. Rovná u Strakonic; parc.č. 919/2, 923/2, 923/3, 924/1 v k.ú. Krtely; parc.č. 1464/1, 146, 1101/29, 1101/34 v k.ú. Doubravice u Strakonic; parc.č. 1200/10, 1788/1, 1788/29, 1855/2 v k.ú. Vodňany; parc.č. 395/1 v k.ú. Slaník; parc.č. 1355/1, 1371/2PK 316 podíl ½ v k.ú. Drahonice; parc.č., 865/60, 865/93, 947/72 v k.ú. Chvalešovice)*
- Erste Leasing, a.s., Horní náměstí 264/18 Znojmo, 66902 Znojmo *(zástavní právo smluvní k pozemkům parc.č. 728 v k.ú. Hradiště u Blovic, parc.č. 367/10, 526/36, 527/5 v k.ú. Blovice; parc.č. 685/57 v k.ú. Chvalešovice)*
- Finanční úřad pro Jihočeský kraj, Mánesova 1803/3a ČB 7, 37187 České Budějovice *(zástavní právo z rozhodnutí správního orgánu k pozemku parc.č. 295/3 podíl 1/9 v k.ú. Bratronice; parc.č. 400/15 podíl 1/6 v k.ú. Řepice)*
- Finanční úřad pro Zlínský kraj, třída Tomáše Bati 21, 76186 Zlín *(zástavní právo z rozhodnutí správního orgánu k pozemku parc.č. 1556 v k.ú. Milčice)*
- GasNet, s.r.o., Klíšská 940/96 Klíše, 40001 Ústí nad Labem *(Věcné břemeno k pozemkům parc.č. 1796, 1880/1 v k.ú. Myslív; parc.č. 409, 418, 420, 432, 434, 493, 495 v k.ú. Chouzovy; parc.č. 1222, 1228, 1229, 1230, 1231, 1244, 1245, 1247, 1248, 1252, 1253, 1254, 1277 v k.ú. Nezvěstice; parc.č. 1850, 1863, 1970, 1854, 1859, 1841, 1844, 1846, 1847, 1837, 1855, 1840, 1848, 1849 v k.ú. Nový Dvůr u Myslíva ;parc.č.189/22, 217/1, 226/3, 226/5, 226/6 189/21, 191/10, 207, 223/27, 457/15 v k.ú. Vlčtejn; parc.č. 657, 612, 609, 597, 610, 605, 655/1, 658, 811, 833, 678 v k.ú. Želčany; parc.č. 537/32 v k.ú. Chocenice; parc.č. 277, 297, 371, 296, 281/1, 293, 288, 292, 291, 373, 372, 287, 280, 290, 284, 295, 865, 866, 867/12 v k.ú. Kramolín u Nepomuka; parc.č. 2521, 2519, 2543, 2462, 2542, 2518 v k.ú. Střížovice u Plzně)*
- Intrum Czech, s.r.o., Prosecká 851/64, Prosek, 19000 Praha 9 (Intrum Justitia, s.r.o., Prosecká 851/64, Prosek, 19000 Praha 9) *(zástavní právo exekutorské k pozemku parc.č. 295/3 podíl 1/9, podíl 1/54 v k.ú. Bratronice)*
- Jihočeský vodárenský svaz, S. K. Neumanna 292/19 ČB 7, 37001 České Budějovice *(Věcné břemeno k pozemkům parc.č. 2857 v k.ú. Cehnice; parc.č. 1431 v k.ú. Radomyšl; parc.č. 115/12, 115/6, 137/17, 137/26, 460/1, 83/3, 84/3, 133, 128/5, 470/1, 137/22, 137/13, 137/23, 137/18, 140/5, 146/5, 128/4, 99/19, 99/4, 138/4, 138/3, 138/2 v k.ú. Mladějovice; parc.č. 263/3, 263/8, 263/9, 263/10, 296/1, 281, 282, 284/3, 292/1 v k.ú. Krašlovice; parc.č. 638/1 v k.ú. Rovná u Strakonic; parc.č. 186, 187/5, 189 v k.ú. Slaník; (vlastník pozemků parc.č. PK 443, 466, 457, 315 v k.ú. Drahonice)*

- JK AUDIT spol. s r.o., Husova 722/13 Jižní Předměstí, 30100 Plzeň *(zástavní právo exekutorské k pozemku parc.č. 295/3 podíl 1/9 v k.ú. Bratronice)*
- Komerční banka, a.s., Na příkopě 969/33 Staré Město, 11000 Praha 1 *(zástavní právo smluvní popř. zákaz zcizení a zatížení k pozemkům parc.č. 409 v k.ú. Chouzovy; parc.č. 268/3, 270/15 v k.ú. Dříteň; parc.č. 573 v k.ú. Háje u Vodokrt ; parc.č. 361 v k.ú. Dolní Lukavice ; parc.č. 212, 222, 323, 215 v k.ú. Krasavce; parc.č. 3787 v k.ú. Záblatí; parc.č. 272/2, 63/1, 73, 182, 211, 304/1, 364/1, 364/3, 366/1, 71/1, 310/1, 377 v k.ú. Osek u Vodokrt; parc.č. 366, 401, 629/24, 411 v k.ú. Vodokrty; parc.č. 1102/4 v k.ú. Doubravice u Strakonic; parc.č. 1264/36, 1266/1 v k.ú. Vodňany; parc.č. 576/1, 577/2, 717, 788 v k.ú. Kramolín u Nepomuka)*
- Kongregace Šedých sester III. řádu sv. Františka, Nestanice 62, 38901 Libějovice *(věcné břemeno k pozemkům 923/2, 923/3 v k.ú. Krtely)*
- Kooperativa pojišťovna, a.s., Vienna Insurance Group, Pobřežní 665/21 Karlín, 18600 Praha 8 (Pojišťovna České spořitelny, a.s.,) *(zástavní právo exekutorské k pozemku parc.č. 295/3 podíl 1/9 a 1/54 v k.ú. Bratronice)*
- MK Milčice s.r.o., č. p. 66, 34101 Myslív *(věcné břemeno k pozemkům parc.č. 1692, 1693, 1694, 1688, 1695 v k.ú. Milčice)*
- MONETA Money Bank, a.s., Vyskočilova 1442/1b Michle, 14000 Praha 4 *(zástavní právo smluvní a zákaz zcizení a zatížení k pozemkům parc.č. 304 v k.ú. Mečichov; parc.č. 511 v k.ú. Sedliště u Mladějovic; parc.č. 3803, 3807, 3811, 3815, 3894 v k.ú. Cehnice; parc.č. 3729 v k.ú. Svéradice; parc.č. 1023, 1024 v k.ú. Černěves u Libějovic;* p*arc.č. 285/20, PK 577/2, 255, 257, 579/1 v k.ú. Chelčice; parc.č. 3361, 3646,3756, 3850, 3917, 3845, 498/14, 3791 v k.ú. Záblatí; parc.č. 1032, 1036, 1037, 1387 celé; 1040, 1389 podíl ½ v k.ú. Truskovice ; parc.č. 113, 137/13, 140/4, 140/5, 144/2, 146/2, 146/3, 146/5 v k.ú. Mladějovice; parc.č. 1088, 687, 722, 806, 807, 852/2 v k.ú. Kozlovice u Nepomuka; parc.č. 2687, 3078 v k.ú. Čečelovice; parc.č. 171/1, 171/2, 249/2, 282, 318/2, 318/4, 57/3, 57/4, 57/8, 97 v k.ú. Osek u Vodokrt; parc.č. 607, 629/15, 629/18, 636/8 v k.ú. Vodokrty; parc.č. 915/26 v k.ú. Krtely; parc.č. 229, 277/2, 332/1; 305/9 podíl 9/72; 313 podíl 7/8;283/51 podíl 12/216 v k.ú. Slaník; parc.č. 3112, 3267, 3269, 3431, 3278, 3279, 3286 v k.ú. Chrášťovice; parc.č. 664/34, 685/61 v k.ú. Chvalešovice)*
- NET4GAS, s.r.o., Na hřebenech II 1718/8 Nusle, 14000 Praha 4 *(Věcné břemeno k pozemkům parc.č. 210/1 v k.ú. Olšany u Kvášňovic; parc.č. 2038/1 v k.ú. Kvášňovice)*
- Oberbank AG pobočka Česká republika, nám. Přemysla Otakara II. 6/3, 37001 České Budějovice *(zástavní právo smluvní k pozemkům parc. č. 120, 149, 157 v k.ú. Olšany u Kvášňovic; parc.č. GP 739/53 v k.ú. Drahonice)*
- Okresní správa sociálního zabezpečení České Budějovice, Ant. Barcala 1461 České Budějovice 2, 37005 České Budějovice *(zástavní právo soudcovské k pozemku parc.č. 295/3 podíl 1/9 v k.ú. Bratronice)*
- Okresní správa sociálního zabezpečení Strakonice, Na Ohradě 498 Strakonice I, 38601 Strakonice *(zástavní právo k pozemku parc.č.1046, v k.ú. Albrechtice; zástavní právo z rozhodnutí správního orgánu k pozemku parc.č. 295/3 podíl 1/9 v k.ú. Bratronice)*
- Podpůrný a garanční rolnický a lesnický fond, a.s., Sokolovská 394/17, Karlín, 18600 Praha 8, (*zástavní právo smluvní k pozemkům parc.č. 287/22, 287/24 v k.ú. Radomyšl)*
- Pojišťovna Patricie a.s., Spálená 75/16 Nové Město, 11000 Praha 1 *(zástavní právo exekutorské k pozemku parc.č. 295/3 podíl 1/9 a 1/54 v k.ú. Bratronice)*
- Raiffeisenbank a.s., Hvězdova 1716/2b, Nusle, 14000, Praha 4 (*zástavní právo smluvní a zákaz zcizení a zatížení k pozemku parc.č. 1228 v k.ú. Nezvěstice)*
- Slavia pojišťovna a.s., Táborská 940/31 Nusle, 14000 Praha 4 *(zástavní právo exekutorské k pozemku parc.č. 295/3 podíl 1/54 v k.ú. Bratronice)*
- Státní fond životního prostředí České republiky, Kaplanova 1931/1 Chodov, 14800 Praha 4 *(zástavní právo smluvní k pozemkům parc.č. 1081/7, 289/6, 293/13 v k.ú. Modlešovice)*
- T-Mobile Czech Republic a.s., Tomíčkova 2144/1 Chodov, 14800 Praha 4 *(Věcné břemeno k pozemkům parc.č. 1431 v k.ú. Radomyšl)*
- UniCredit Bank Czech Republic and Slovakia, a.s., Želetavská 1525/1 Michle, 14000 Praha 4 (*zástavní právo smluvní a zákaz zcizení a zatížení k pozemkům parc.č. 400/19 v k.ú. Řepice; parc.č. 192/2, 197/1, 221/1, 224/3, 224/4, 224/8, 353 v k.ú. Skočice; parc.č. 3119, 3521, 3528 v k.ú. Chrášťovice)*
- UNIQA Management Services, s.r.o., Evropská 810/136, 16000 Praha *(zástavní právo exekutorské k pozemku parc.č. 295/3 podíl 1/9 v k.ú. Bratronice)*
- Úslava Bioenergie a.s., Doudlevecká 1711/63 Jižní Předměstí, 30100 Plzeň *(věcné břemeno k pozemkům parc.č. 2424, 1298/5 v k.ú. Přeštice)*

- Volksbank Raiffeisenbank Nordoberpfalz eG pobočka Cheb, Kubelíkova 602/4 Cheb, 35002 Cheb *(zástavní právo smluvní k pozemkům parc.č. 265, 280/2 v k.ú. Rovná u Strakonic; parc.č. 222 v k.ú. Slaník; parc.č. PK 488 díl 1, 489, 500 v k.ú. Drahonice)*
- Statek Velká Chuchle - rybářství s.r.o., Antala Staška 1859/34, Krč, 14000 Praha 4 *(vlastník pozemku parc.č. 624 v k.ú. Kramolín u Nepomuka)*
- VIAGEM a.s., Sokolovská 131/86, Karlín, 18600 Praha 8 *(vlastník pozemků parc.č. 195 v k.ú. Kovčín; parc.č. 1552, 1553 v k.ú. Milčice))*
- ČERNĚVESKÝ HÁJ s.r.o., Papírenská 942/11, ČB 7, 37007 České Budějovice *(vlastník pozemku parc.č. 1089 v k.ú. Nestanice)*
- Zemědělská výroba Hoštice, s.r.o. v likvidaci, Římská 1196/29 Vinohrady, 12000 Praha2 *(vlastník pozemku parc.č. 400/15 podíl 1/6 v k.ú. Řepice*
- Římskokatolická farnost Vodňany, Alešova 44 Vodňany I, 38901 Vodňany *(vlastník pozemků parc.č. 3393 v k.ú. Záblatí; parc.č. 1264/52 v k.ú. Vodňany)*
- Pfeifer Holz s.r.o., č.p. 102, 34101 Chanovice, *(věcné břemeno k pozemku parc.č. 328 v k.ú. Dobrotice u Chanovic)*

- podle ustanovení § 94k písm. e) stavebního zákona je účastníkem společného řízení osoba, jejíž vlastnické právo nebo jiné věcné právo k sousedním stavbám anebo sousedním pozemkům nebo stavbám na nich může být společným povolením přímo dotčeno; účastníci řízení se identifikují označením pozemků a staveb evidovaných v katastru nemovitostí dotčených vlivem stavebního záměru, tj. označením pozemků na území:

v obci Drahonice v k.ú. Albrechtice KN st. 66, st. 67, st. 118, 750/1, 750/5, 751/1, 751/2, 752/12, 753/10, 764/2, 767/8, 767/9, 767/10, 767/11, 767/12, 767/13, 767/14, 916, 917/1, 917/2, 918/1, 933, 935, 975, 977/2, 980, 983/3, 983/4, 983/5, 983/6, 983/7, 984/1, 984/3, 991/1, 1000, 1001, 1003, 1009/1, 1009/2, 1010, 1011, 1020, 1021, 1023/2, 1024, 1025, 1026, 1027, 1028, 1029, 1030/3, 1030/4, 1036, 1037, 1038, 1039/7, 1039/8, 1039/9, 1043, 1045/3, 1051, 1052, 1344/3, 1347, 1348/1, 1349, 1350/7, 1355/3

v obci Blovice v k.ú. Blovice KN 231/1, 231/2, 232/2, 234, 236, 237, 239, 240/2, 240/28, 240/30, 240/31, 240/34, 240/36, 240/37, 240/40, 240/41, 240/45, 240/46, 240/49, 240/50, 240/52, 240/54, 240/64, 241/1, 241/2, 241/3, 242, 243, 246, 254/2, 256, 257, 258, 259/1, 259/2, 259/3, 260/1, 260/2, 261/4, 262/3, 263, 264/6, 266/1, 266/2, 267, 273, 274/1, 282/1, 313/5, 342, 343, 344/1, 346/1, 350/6, 350/8, 350/11, 355/2, 355/3, 355/4, 355/6, 355/7, 355/8, 355/16, 355/17, 367/1, 367/2, 367/3, 367/4, 367/5, 367/6, 367/7, 367/8, 369, 370/1, 370/2, 370/3, 370/5, 370/6, 370/7, 370/8, 370/9, 370/10, 371/1, 371/2, 372/1, 372/10, 372/15, 372/16, 372/31, 372/36, 372/40, 372/41, 372/42, 372/43, 372/44, 372/45, 372/47, 372/48, 372/52, 372/53, 372/55, 372/56, 372/62, 372/64, 372/67, 372/68, 372/69, 372/70, 372/75, 372/80, 372/81, 372/82, 372/83, 375/2, st. 377, 378, 383, 384, 385/1, 385/2, 388, 389, 404, 406/1, 406/2, 406/3, 408/2, 415, 416, 417/1, 419, 422, 432/41, 432/45, 432/46, 432/47, 432/48, 432/57, st. 480, 485/2, 485/3, 486, 488/3, 489, 495, 498, 499/2, 499/3, 499/4, 501, 507, 513/2, 513/3, 513/5, 513/8, 517, 520, 523, 526/1, 526/5, 526/6, 526/8, 526/9, 526/12, 526/15, 526/16, 526/18, 526/19, 526/23, 526/32, 526/34, 526/39, 526/40, 526/48, 526/49, 526/54, 526/56, 526/61, 526/62, 526/65, 526/69, 527/1, 527/2, 527/3, 527/4, 527/6, 527/7, 527/9, 527/12, 527/13, 527/15, 528/2, 528/4, 528/5, 528/6, 532, 533/1, 533/4, 533/6, 533/7, 539, 542, 543/2, 575/1, 575/4, 579, 631/37, 631/52, 1418/5, 1418/14, 1420/22, 1420/24, 1420/58, 1422/9, 1431/2, 1431/14, 1431/18, 1431/20, 1431/21, 1431/23, 1431/24, 1431/27, 1431/28, 1431/29, 1431/30, 1431/31, 1431/32, 1438/4

v obci Bratronice v k.ú. Bratronice KN st. 47/1, st. 47/2, st. 49, st. 50, st. 51, st. 52, st. 53, st. 58, st. 66, 166/1, 166/4, 167, 169, 171/1, 171/2, 173, 174/13, 176/1, 176/2, 177, 178, 179/1, 184/1, 185, 187, 188, 190/5, 190/6, 194/2, 194/3, 194/4, 194/5, 194/6, 194/12, 197/1, 197/3, 197/4, 197/5, 197/7, 197/8, 197/13, 199, 202/3, 204, 209, 210, 211/2, 211/3, 213/4, 213/5, 214/1, 214/2, 243/2, 249, 250/2, 252, 253, 254, 256, 259/6, 260, 262, 263, 266/1, 266/2, 266/3, 268/2, 268/4, 268/5, 268/8, 272/4, 272/5, 273/2, 275, 276/1, 276/2, 279/2, 280/1, 280/2, 280/6, 280/7, 280/8, 281/2, 281/3, 283, 292/1, 292/4, 295/9, 295/10, 295/11, 301, 302/1, 302/2, 305/2, 306, 307, 311/1, 311/4, 313/2, 313/3, 313/4, 313/13, 313/14, 322/1, 897, 899, 900/5, 900/8, 901, 902, 904

v obci Cehnice v k.ú. Cehnice KN 2696/16, 2732/2, 2778, 2779, 2813/1, 2813/2, 2838, 2871, 2872, 2873, 2895, 2898, 2906, 2913, 2922, 2923/2, 3211/1, 3250/1, 3250/4, 3528, 3530, 3531, 3532, 3534, 3536, 3537, 3538, 3539, 3540, 3541, 3542, 3543, 3544, 3545, 3546, 3547, 3548, 3549, 3551, 3552, 3595, 3602, 3609, 3610, 3612, 3622, 3624, 3625, 3626, 3628, 3629, 3630, 3631, 3632, 3633, 3634, 3635, 3636, 3637, 3638, 3639, 3640, 3641, 3643, 3644, 3645, 3646, 3650, 3651, 3652, 3653, 3654, 3655, 3656, 3657, 3658, 3660, 3661, 3667, 3686, 3687, 3688, 3689, 3690, 3691, 3692, 3693, 3694, 3695, 3696, 3697, 3698, 3699, 3700, 3701, 3702, 3703, 3713, 3714, 3716, 3717, 3718, 3719, 3720, 3722, 3723, 3724, 3725, 3726, 3727, 3728, 3729, 3730, 3731, 3732, 3734, 3735, 3736, 3737, 3738, 3739, 3740, 3741, 3742, 3743, 3744, 3745, 3746, 3753, 3759/2, 3760, 3761, 3762, 3763, 3764, 3765, 3766, 3767, 3768, 3770, 3771, 3772, 3773, 3786, 3790, 3792, 3793, 3794, 3795, 3801, 3808, 3809, 3810, 3812, 3813, 3814, 3824, 3825, 3826, 3827, 3828, 3830, 3831, 3839, 3841, 3842, 3843, 3844, 3861, 3869, 3884, 3885, 3886, 3887, 3888, 3889, 3898, 3899, 3900, 3904, 3906, 3908, 3910, 3911, 3912, 3913, 3914, 3915, 3919, 3920, 3921, 3922, 3923, 3924, 3925, 3926, 3928, 3929, 3930, 3931, 3932, 3933, 3935, 3936, 3937, 3963, 3968

v obci Čečelovice v k.ú. Čečelovice KN st. 44, 51/2, 71/1, 71/4, st. 74/3, 74/5, st. 76, st. 77, 87/2, 87/3, 87/4, 91/1, st. 92, 93, st. 94, st. 99, st. 121, 233/33, 284, 285/1, 286, 1042/2, 1043/10, 1056/3, 1056/4, 1056/8, 1061, 1063, 1064, 1065, 1066, 1070, 1071, 1072/2, 1072/3, 1075, 1076, 1077, 1078, 1079, 1081, 1083/2, 1083/7, 1093/5, 1093/9, 1096, 1099, 1100, 1101/5, 1101/6, 1101/9, 1101/12, 1101/13, 1101/14, 1101/15, 1102, 1104/1, 1104/2, 1104/3, 1112/5, 1115, 1118, 1121/1, 1121/3, 1121/7, 1121/8, 1121/9, 1136/7, 1136/12, 1146/1, 1146/2, 1146/3, 1147, 1151, 1152, 1156/3, 1178/1, 1471/3, 1471/6, 1471/7, 1471/14, 1471/16, 1471/19, 1471/21, 1472, 1473, 1474, 1483, 1486, 1488, 1489, 1490, 1491/1, 1492, 1493/1, 1494, 1495/3, 1496, 1499/1, 1519, 1527, 1531, 1560/26, 1560/34, 1567/1, 1567/2, 1567/6, 1568/1, 1569, 1570, 1626/2, 1630, 1632/4,

2092/1, 2092/2, 2092/3, 2092/14, 2095, 2096, 2098, 2104, 2108/4, 2122, 2123/5, 2123/12, 2123/13, 2123/15, 2123/17, 2123/23, 2123/24, 2123/25, 2123/26, 2123/27, 2126, 2127, 2135/2, 2135/3, 2135/8, 2135/11, 2136/1, 2137, 2138, 2150/4, 2150/10, 2150/12, 2150/18, 2150/19, 2150/20, 2150/22, 2150/23, 2150/24, 2150/35, 2150/36, 2150/37, 2150/45, 2155, 2158, 2159, 2162, 2165, 2168, 2169, 2170, 2171, 2172, 2173/1, 2174/1, 2177/1, 2178/3, 2179/4, 2180/4, 2202/1, 2202/2, 2203/1, 2204/5

v obci Čejetice v k.ú. Čejetice KN 252/1,252/2, 252/5, 252/16, 393, 437/1, 437/2, 440, 460/1, 656/1, 729/2, 739/3, 740/1, 740/3, 746/4

v obci Libějovice v k.ú. Černěves u Libějovic KN 386, 402/2, 559, 560, 603, 604/3, 605/2, 622, 651/1, 651/2, 702/4, 714, 1011, 1012, 1013, 1014, 1016, 1017, 1021, 1022, 1027, 1030, 1031, 1032, 1042, 1048, 1049, 1051, 1052, 1053, 1054, 1058, 1059, 1060, 1062, 1063, 1065, 1066, 1067, 1068, 1069, 1071, 1072, 1073, 1074, 1075, 1076, 1077, 1086, 1087, 1088, 1096, 1098, 1100, 1102, 1103, 1104, 1105, 1107/2, 1108, 1109, 1110, 1111, 1112, 1113, 1118, 1122, 1123, 1125, 1127, 1129, 1134, 1162, 1163, 1165, 1166, 1167, 1168, 1170, 1171, 1172, 1173, 1174, 1176, 1177, 1182, 1183, 1185, 1196, 1197, 1198, 1201

v obci Chanovice v k.ú. Černice u Defurových Lažan KN 105/1, 120/2, 491

v obci Číčenice v k.ú. Číčenice KN 728/4, 728/10, 731, 733, 736/1, 739, 740/1, 741/1, 741/2, 743, 746/1, 746/2, 747/3, 747/4, 748/2, 948/2, 1109, 1110, 2416, 3312, 4332, 4341, 4342, 4343, 4344, 4345, 4347

v obci Chanovice v k.ú. Defurovy Lažany KN st. 12/1, st. 12/4, st. 13, st. 20, st. 22, st. 23, st. 24, st. 25, st. 27, st. 84, 188, 189/1, 190, 191, 192/1, 192/3, 194, 200/2, 201/1, 203, 204, 209/1, 210/1, 213/2, 213/3, 217, 218, 220, 225/1, 228, 231, 232, 234, 235, 236, 238, 241, 242, 247, 249, 250, 251/2, 251/4, 251/6, 251/8, 254, 255, 256, 257, 258/1, 258/2, 258/3, 259, 260/1, 260/2, 260/3, 266/1, 266/3, 266/4, 281/1, 282/1, 282/2, 282/3, 283, 287/2, 291, 292, 293, 294, 296/3, 297, 298, 302, 311, 314, 315/1, 317, 322, 324/1, 324/2, 324/4, 325, 326/1, 326/2, 327, 329, 331, 332, 334, 335, 336, 339, 341, 342, 348, 350, 353, 355, 356, 359, 361, 363, 364/3, 364/4, 367/2, 368, 370, 375, 376, 377, 378/1, 386/3, 390/5, 390/6, 394, 396, 397, 398, 400, 403/2, 503, 506, 518, 521/1, 536/2, 800/12, 801, 806, 807, 810, 812, 813, 814, 815, 822/1, 822/2, 822/3, 823, 825, 826, 827, 832/1, 832/2, 832/3, 833/1, 834/2, 835/1, 835/2, 835/3, 835/4, 835/7, 844/2, 867, 1036/1, 1036/4, 1036/5, 1036/6, 1036/7, 1036/8, 1046, 1049/1, 1049/2, 1053, 1066, 1078

v obci Dívčice v k.ú. Dívčice KN240/3, PK 1172, 1487/1, 1488/2, 1656/1

v obci Chanovice v k.ú. Dobrotice u Chanovic KN st. 1/1, 1, st. 2, st. 3/1, st. 3/2, st. 5, 6/1, st. 6, st. 8, st. 9, 14, 17/2, st. 17, st. 19, st. 21, 22, st. 35, st. 37, 45/1, 45/3, 45/4, 52/2, 52/4, 58/3, 58/4, 61, 64/2, 64/3, 64/4, 81/1, 82, 83/1, 84/1, 93, 102/1, 102/3, 102/6, 102/10, 192/8, 192/10, 195/1, 203, 204, 211/3, 211/4, 211/6, 211/9, 211/11, 211/12, 211/13, 212, 215, 242, 255, 256, 257, 258/1, 258/2, 259/1, 260, 273/2, 282/1, 284, 286, 288/2, 288/3, 290, 291/1, 291/3, 292/2, 296/1, 297/2, 297/3, 297/4, 298/1, 303, 304, 305, 306, 308/2, 309/2, 309/3, 314, 315, 316/3, 320, 321/1, 321/2, 322, 327, 331, 335, 337, 341, 393, 395, 397, 399, 400, 401, 402, 403, 413/2, 413/3, 413/5, 413/6, 413/8, 413/11, 413/12, 414, 415, 417, 429, 439, 440, 441, 619/2, 635, 637, 638, 642, 645, 646, 647, 648, 649/2, 649/3, 649/4, 652/2, 654, 655, 656, 663, 664/1, 667/1, 667/2, 667/3, 668, 669, 674/8, 679, 680/1, 680/2, 680/15, 680/19, 691, 693, 694, 695, 698, 700, 701, 708, 713, 717, 718, 719, 721, 728, 730, 732, 733, 746, 747/2, 751/13, 751/25, 751/27, 751/36, 751/38, 867, 868/2, 873, 877, 881/9, 885/1, 885/2, 886, 893

v obci Dolní Lukavice v k.ú. Dolní Lukavice KN 49/1, st. 112, 239, 275, 276, 297/2, 299/2, 299/6, 299/7, 299/15, 299/25, 299/26, 299/27, 299/28, 299/29, 299/30, 299/34, 312/3, 315/1, 315/5, 315/7, 315/10, 315/11, 315/12, 315/13, 315/15, 315/16, 315/17, 315/18, 315/19, 315/20, 315/21, 315/22, 315/26, 315/27, 315/28, 315/30, 315/31, 315/32, 315/33, 315/34, 315/35, 315/38, 315/40, 315/46, 315/47, 315/48, 315/49, 315/50, 315/51, 315/53, 317, 328, 329, st. 330, st. 331, st. 332, st. 333, 334/1, st. 334, st. 335, st. 336, 337, 338/1, 338/2, 338/3, 340, 341, 342, 343/1, 343/2, 343/4, st. 343, 344/2, 345/1, 349/1, 349/3, 350/1, 350/2, 351/2, 352, 356/1, 357/1, 358/1, 359, 360/5, 362, 363, 368, 369/1, 369/11, 369/12, 369/13, 369/20, 369/32, 369/34, 369/36, 369/37, 369/38, 369/39, 369/47, 372, 373/1, 373/2, 374, 386, 387, 390/2, 392, 393, 394, 395, 396, 397, 398, 399, 404/2, 405, 406, 407/1, 407/2, 407/3, 409/1, 409/2, 410/2, 417, 421, 422, 423/12, 423/14, 423/15, 423/18, 423/19, 426/1, 426/2, 429, 430, 433, 434, 437, 438, 450/2, 450/4, 450/5, 450/6, 450/12, 466/1, 471/1, 471/2, 472, 473, 474, 479, 480, 481, 483/1, 483/2, 484, 485, 486, 487, 488, 489, 490, 491/1, 491/2, 493, 494, 495, 496, 497, 498, 592/5, 597, 760/13, 760/32, 760/33, 779, 781/2, 781/3, 781/4, 781/5, 785/1, 785/5, 790/4, 943

v obci Radomyšl v k.ú. Domanice KN st. 12/1, 18/1, 112, 119/2, 119/3, 119/4, 119/5, 119/6, 119/8, 119/9, 119/11, 119/12, 119/15, 119/17, 130, 135, 136/1, 136/2, 137, 141/2, 141/5, 141/6, 141/7, 141/8, 141/9, 141/11, 141/12, 141/14, 143/3, 153, 155/3, 162/2, 167, 172/1, 180/2, 180/4, 192, 195, 196, 197, 198, 203, 204, 205, 207, 211/11, 211/13, 211/14, 211/17, 229, 231/1, 231/11, 231/18, 231/20, 231/21, 231/23, 231/24, 235/1, 235/2, 235/3, 235/5, 235/6, 236/1, 236/9, 236/10, 236/12, 236/16, 236/17, 261/1, 261/3, 261/5, 261/6, 261/9, 261/11, 270/4, 272/2, 273/3, 273/5, 273/6, 273/12, 273/13, 273/14, 273/15, 273/19, 273/21, 273/23, 273/25, 273/26, 273/27, 273/29, 273/35, 276, 279/1, 280, 282/2, 284, 285, 294/3, 294/4, 295/1, 295/2, 296/2, 297/1, 303/7, 303/8, 303/9, 303/11, 306/1, 307/1, 310, 316/1, 321/2, 321/3, 321/4, 322/3, 322/5, 322/9, 323/2, 326/2, 333/2, 333/3, 333/4, 333/5, 333/6, 333/7, 335/4, 335/7, 335/14, 335/16, 335/21, 360/1, 360/2, 363, 595/1, 598/1, 598/2, 598/3, 598/5, 598/6, 598/7, 598/8, 598/9, 598/10, 598/12, 598/13, 598/14, 598/16, 598/17, 599/2, 599/3, 599/4, 599/5, 599/7, 599/8, 600/1, 601/2, 601/3, 603/3, 603/4, 604/3

v obci Doubravice v k.ú. Doubravice u Strakonic KN st. 10/3, st. 19/1, st. 19/2, st. 19/3, st. 20/2, st. 20/3, st. 92, 640, 646/1, 646/2, 646/3, 646/4, 650, 652/1, 673/1, 673/2, 683/1, 684, 685, 687, 690, 692, 693, 696/1, 697/2, 702, 703, 704/1, 704/4, 705, 707/3, 707/4, 708/1, 708/2, 711, 714, 715, 716, 717/1, 717/2, 717/3, 721, 723, 724, 725, 726, 727/6, 727/8, 727/9, 727/10, 727/12, 727/14, 728, 729, 732, 734, 735, 740, 741, 742/1, 841, 842/1, 842/2, 842/3, 843, 844, 846, 848/2, 849, 861/5, 861/10, 864/1, 864/2, 869, 872/1, 885/1, 886, 895, 897/2, 897/3, 898, 902/1, 905/2, 919, 925, 926/2, 931, 933, 934, 935/1, 935/2, 937, 944, 950, 952/1, 952/2, 962/1, 966, 968/2, 969, 970/1, 970/2, 970/3, 971, 972, 974, 976, 977, 979, 985/1, 985/2, 985/8, 985/9, 986, 988/7, 989/1, 990, 991, 994, 995, 998, 999, 1002/5, 1003, 1004, 1006, 1007, 1008, 1009/4, 1010/1, 1012/1, 1012/4, 1012/5, 1012/6, 1012/7, 1015/2, 1015/3, 1017, 1021, 1022/1, 1022/2, 1023, 1024/1, 1024/2, 1024/3, 1044/1, 1044/8, 1044/10, 1044/74, 1044/77, 1044/78, 1044/79, 1051/4, 1051/5, 1051/15, 1051/16, 1068/9, 1076/14, 1077/4, 1077/5, 1077/14, 1077/15, 1099/1, 1099/2, 1099/3, 1099/4, 1099/6, 1099/8, 1099/9, 1099/10, 1100, 1101/1, 1101/2, 1101/3, 1101/5, 1101/7, 1101/8, 1101/10, 1101/11, 1101/14, 1101/15, 1101/17, 1101/26, 1101/32, 1101/33, 1101/36, 1101/37, 1101/41, 1101/42,

1101/43, 1101/44, 1101/48, 1102/5, 1103, 1104, 1105, 1130, 1131, 1135, 1136, 1137/3, 1137/7, 1138, 1144/1, 1144/3, 1154, 1157, 1163, 1164/1, 1166, 1167, 1173/1, 1210/19, 1210/22, 1210/23, 1210/29, 1211, 1212, 1222, 1247, 1255, 1256, 1261/3, 1261/4, 1261/5, 1261/7, 1261/8, 1261/9, 1261/10, 1261/11, 1261/12, 1261/13, 1261/18, 1261/23, 1262, 1263, 1281, 1284, 1287/3, 1385/7, 1425, 1427, 1429/4, 1448/21, 1458, 1459, 1461, 1462/2, 1466, 1467, 1468/3, 1468/4, 1469

v obci Drahonice v k.ú. Drahonice PK 76/1, 80, 81, 84, 85, 86/1, 87/1, 88, 89, 90, 91, 95, 96, 97/1, 101, 215, 218, 225, 228, 237, 240, 250, 257, 262, 265, 268, 273, 276, 281/2, 287, 294, 299/1, 302, 303, 306/2, 307, 308, 310, 312, 318, 320/1, 324, 326, 332, 333/4, 334, 335, 338, 339, 340, 342, 343, 344/1, 344/3, 347/3, 348, 349, 350, 352, 353, 354, 355, 356/3, 357, 360, 361, 366, 367, 368/4, 371/3, 372, 373, 377, 378, 379, 380/3, 396/3, 399, 402, 405, 406/2, 406/3, 412, 416, 420, 423, 424, 425, 438, 440, 441, 442, 446/2, 451/2, 455, 456, 460/2, 463/2, 464, 467, 468, 471, 472/2, 475/2, 482/2, 487/2, 491, 492/2, 496, 502, 503, 531, 544, 547, 548, 552, 559, 560, 561, 562/1, 567/1, 567/2, 568, 569, 570, 575, 576, 577, 578, 583, 584, 585, 586, 590, 591, 592, 593, 594, 597, 598, 599, 600, 602, 603, 605, 606, 607, 612, 613, 614, 615, 626, 629, 630, 631, 632, 639, 641, 651, 726 parc. díl 1, 727, 730, 732/4, 735, 739/8, 739/9, 739/11, 739/12, 739/13, 739/14, 739/15 parc. díl 2, 744, 753/3, 753/5, 754, 766/2, 767/1, 767/2, 767/4, 767/7, 767/9, 767/10, 767/11, 767/12, 767/14, 767/15, 767/27, 767/28, 767/29, 770/2, 770/3, 770/4, 770/5, 770/6, 770/7, 770/8, 770/9, 770/10, 770/11, 1055, 1057, 1059, 1060, 1062, 1364, 1367, 1368, 1369, 1375, 1376/2;

GP 732/1, 732/11, 732/12, 732/13, 733/3, 733/4, 733/5, 733/6, 739/32, 739/33, 739/34 parc. díl 2, 739/36, 739/37, 739/38, 739/39, 739/40, 739/44, 739/45, 739/46, 739/47, 739/54, 745/1, 745/2, 747/1, 747/10, 747/11, 747/12, 747/13, 747/16, 753/2, 766/1, 766/3, 766/4, 766/5,

KN 64/2, 65/2, 72, 77/1, 79/1, 83/1, st.123, st.138/1, 314/27, 314/28, 314/29, 314/30, 314/31, 314/32, 314/33, 314/35, 553, 646/2, 728, 732/5, 736, 739/45, 741/4, 741/7, 747/11, 747/28, 747/29, 770/12, 1365/1, 1366/2, 1371/1, 1373, 1374, 1380/10, 1380/12, 1385

v obci Dříteň v k.ú. Dříteň KN 211/3, 212/6, 240/25, 250/1, 250/22, 251/2, 251/11, 251/12, 251/13, 252/1, 252/2, 252/3, 252/4, 252/5, 252/7, 252/8, 252/11, 252/12, 252/13, 252/14, 252/15, 252/16, 252/17, 252/18, 252/19, 252/20, 264/1, 265/1, 265/2, 267/1, 267/2, 267/3, 267/4, 267/5, 268/3, 268/7, 268/9, 270/1, 270/4, 270/7, 270/9, 270/10, 270/11, 270/12, 270/13, 270/14, 270/15, 270/16, 270/17, 526, 527, 528, 597, 604/13

v obci Cehnice v k.ú. Dunovice 189/28, 211/2, 384

v obci Řenče v k.ú. Háje u Vodokrt st. 1, 451, 452/3, 452/4, 453, 455, 486/7, 525, 535, 536, 537, 538, 539, 540, 541, 544, 546, 547, 552, 553, 556/1, 577, 578, 579, 580, 581, 582/1, 597/2, 602, 636/1, 636/7, 637, 638, 639, 641, 642, 644, 647, 653/1, 653/2, 654, 656/1, 658, 660, 662, 663, 664, 665, 666/9, 666/11, 675, 682, 683, 685, 692, 695/1, 695/2, 695/3, 695/4, 695/5, 695/7, 697, 825/8, 843/1, 848, 849

v obci Strakonice v k.ú. Hajská KN 8/1, 8/2, 8/4, 163/2

v obci Chanovice v k.ú. Holkovice KN 76/1, 607/1

v obci Blovice v k.ú. Hradiště u Blovic KN 697, 699, 700, 703, 709, 711, 713, 714, 716, 719, 720, 722, 724, 725, 726, 729, 730, 731, 743, 744, 747, 750, 760, 763, 766, 768, 769, 770, 771, 772, 774, 776, 779, 781, 782, 806, 834, 835, 837, 838, 839, 850, 854, 859, 861, 862, 864, 994, 995/2, 996, 1001, 1002, 1011, 1012, 1014, 1018, 1019, 1022, 1023, 1024

v obci Vodňany v k.ú. Hvožďany u Vodňan KN 467; PK 459, 460, 462, 463, 465, 466, 497/1, 498
v obci Chanovice v k.ú. Chanovice KN 591/2, 605/1, 606, 607, 613/1, 613/2, 615, 616, 617, 619, 620/1, 624, 625/1, 633/2, 642/7, 650, 704/1, 717, 718

v obci Chelčice v k.ú. Chelčice

PK 162, 175, 176, 177, 180, 182/1, 185, 193/1, 193/2, 195/3, 195/4, 205, 206, 209, 232, 252, 253, 254/1, 254/2, 255, 257, 261, 262, 263, 264, 265, 267/1, 267/2, 267/5, 269, 270, 271, 272, 273, 274, 275, 276, 277, 278, 294, 314, 375, 376, 379/2, 380, 382, 386, 388, 390, 399/1, 399/2, 399/4, 399/5, 399/6, 400, 402, 403, 406, 407, 408, 410, 411, 413/1 parc. díl 1, 413/2, 415, 420 parc. díl 1, 421 parc. díl 1, 427, 428, 429, 430/2, 516, 536, 538/1, 540, 541, 542, 559/1, 560/1, 560/2, 561/2, 563/1, 563/2, 565/5, 575/2, 575/7, 575/8, 575/9, 575/10, 575/11, 575/14, 575/15, 575/16, 579/1, 580/1, 584/3, 584/4, 604, 616, 619, 629/1, 639, 643;

KN 1/1, st. 2, st. 4, 5/2, 5/6, 5/13, 5/15, 5/16, 5/20, 5/21, 10/1, 11/1, 13/2, 14, 15, st. 20/1, 26, st. 28, st. 30, 33/1, 35/1, 35/2, 36/2, st. 41/1, st. 44/1, st. 44/2, st. 46, st. 47, 47/3, 65/2, st. 72/1, st. 72/2, st. 74, st. 81, st. 103, st. 104, st. 118, st. 123, st. 124, st. 125, 182/2, 195/12, 195/13, 205, 227/1, 227/2, 244/1, 268/1, 268/3, 280/3, 280/4, 285/12, 285/14, 285/15, 285/17, 285/18, 285/19, 285/21, 285/22, 289/1, 295, 297/1, 300/1, 302/1, 302/2, 313/1, 313/3, 315, 318/1, 318/2, 318/6, 321, 377/26, 377/28, 377/30, 377/31, 377/32, 385/1, 385/2, 385/3, 428, 564/2, 565/4, 565/5, 566/2, 566/3, 567/2, 570, 575/4, 575/6, 575/17, 575/18, 575/19, 584/1, 584/4, 584/5, 584/6, 584/7, 584/9, 584/10, 587, 601/1, 603/1, 605/2, 607/1, 607/2, 607/4, 611, 612, 614/1, 640/1, 644/2, 644/3, 644/5, 644/7, 644/9, 644/10, 644/11, 645/1, 645/2, 709, 715, 716, 718, 719, 788;

v obci Chlum v k.ú. Chlum u Blovic KN 1025/59

v obci Chocenice v k.ú. Chocenice KN 217, 220/3, 220/4, 220/5, 224, 239, 240, 242/1, 253/1, 253/2, 256/1, 256/2, 256/3, 257, 259, 260, 261, 267, 272/1, 272/2, 283, 285, 291/1, 291/2, 291/4, 291/7, 291/12, 291/13, 291/32, 291/33, 291/35, 291/36, 291/42, 291/43, 291/44, 291/54, 291/55, 291/60, 291/64, 291/65, 291/66, 291/68, 291/72, 291/74, 291/75, 291/76, 291/87, 291/88, 291/89, 291/90, 291/92, 291/95, 291/99, 291/101, 291/104, 291/105, 291/109, 291/111, 291/113, 291/114, 291/115, 291/116, 291/123, 291/124, 291/128, 296, 298, 301, 312/1, 312/2, 312/3, 312/6, 312/7, 312/8, 312/9, 317/5, 317/6, 317/7, 317/8, 317/9, 325/6, 325/7, 325/8, 325/9, 325/11, 325/17, 325/19, 325/20, 335/3, 481/12, 509/3, 509/17, 509/32, 509/33, 509/34, 509/35, 509/36, 509/37, 509/38, 509/39, 509/45, 509/46, 509/47, 509/56, 509/62, 509/63, 511, 514, 515/3, 515/6, 516/8, 516/9, 516/10, 516/11, 516/12, 516/13, 516/15, 516/17, 516/19, 518/1, 519/3, 519/4, 519/5, 519/7, 519/10, 519/11, 519/12, 519/13, 519/14, 519/16, 519/17, 519/19, 519/20, 519/21, 519/22, 519/23, 519/28, 519/30, 519/31, 519/32, 519/33, 519/40, 519/41, 519/42, 519/43, 519/44, 519/55, 519/60, 519/61, 519/62, 519/63, 519/64, 519/66, 519/73, 519/81, 519/82, 519/83, 519/84, 519/85, 519/86, 519/87, 519/88, 520/48, 520/62, 520/64, 520/65, 520/67, 520/68, 520/69, 520/72, 521/10,

535/1, 537/18, 537/23, 537/24, 537/30, 537/33, 537/34, 537/37, 537/38, 537/39, 537/40, 537/42, 537/44, 537/45, 537/46, 537/47, 537/48, 537/51, 537/52, 537/54, 537/55, 537/56, 537/58, 537/59, 537/60, 537/62, 538/1, 538/3, 542, 546, 547, 550, 553/2, 553/3, 553/5, 553/7, 553/8, 553/40, 553/45, 553/46, 553/51, 553/52, 553/54, 553/59, 553/60, 553/64, 553/66, 553/68, 553/69, 553/72, 553/74, 553/75, 553/80, 553/81, 553/82, 553/84, 553/86, 553/87, 553/91, 553/94, 553/95, 553/102, 553/111, 553/112, 553/113, 553/114, 553/124, 553/126, 553/127, 553/130, 553/137, 554, 559/7, 559/16, 561, 562/1, 568/2, 571/1, 575/1, 576/1, 576/2, 576/3, 576/4, 586/1, 586/4, 589, 624/2, 624/3, 624/4, 624/5, 624/11, 625/2, 626/19, 627/1, 628/1, 628/3, 630/1, 630/2, 636/2, 636/3, 639/2, 640/1, 640/28, 640/30, 640/31

v obci Chválenice v k.ú. Chouzovy KN st. 28, st. 31, 106/5, 106/7, 106/8, 306/21, 377, 401, 402, 408, 410, 412, 413, 414, 415, 417, 419, 421, 422, 423, 424, 425, 426, 427, 428, 429, 430, 435, 436, 437, 438, 439, 453, 491, 496, 497, 500, 501, 517, 521

v obci Chrášťovice v k.ú. Chrášťovice KN 40, 102/1, 133, 744, 750/4, 780, 784, 872, 929/5, 929/19, 1256, 1607/1, 1607/2, 1801/5, 2163/3, 2176/5, 2192/5, 3110, 3111, 3113, 3114, 3116, 3123, 3124, 3128, 3133, 3134, 3136, 3137, 3141, 3149, 3157, 3171, 3175, 3176, 3217, 3218, 3221, 3222, 3223, 3224, 3225, 3226, 3227, 3228, 3230, 3231, 3243, 3250, 3254, 3257, 3258, 3259, 3260, 3261, 3262, 3263, 3264, 3265, 3266, 3268, 3270, 3271, 3272, 3274, 3276, 3277, 3280, 3281, 3285, 3287, 3288, 3289, 3418, 3419, 3420, 3422, 3425, 3426, 3427, 3428, 3435, 3437, 3446/1, 3447, 3448, 3449, 3452, 3454/1, 3455, 3456, 3457, 3459, 3461, 3466, 3467, 3468, 3470, 3476, 3478, 3479, 3480, 3481, 3482, 3484, 3486, 3489, 3491, 3493, 3497, 3498, 3499, 3500, 3502, 3504, 3507, 3509, 3510, 3514, 3515, 3516, 3518, 3522, 3526, 3529, 3530, 3546, 3547, 3548, 3552, 3573, 3589, 3590

v obci Dříteň v k.ú. Chvalešovice KN 600/9, 600/11, 600/13, 600/15, 604, 605, 606, 613/1, 614/2, 614/3, 614/4, 614/5, 614/7, 619/8, 661/7, 661/10, 661/11, 661/13, 662/3, 662/5, 664/1, 664/3, 664/4, 664/5, 664/6, 664/7, 664/8, 664/9, 664/10, 664/21, 664/22, 664/23, 664/24, 664/25, 664/42, 664/45, 664/52, 664/54, 664/55, 664/56, 664/66, 664/67, 664/68, 664/72, 667/1, 677/1, 677/2, 677/3, 677/4, 677/5, 677/6, 677/7, 677/8, 677/9, 677/10, 677/11, 677/12, 677/13, 677/14, 677/15, 677/16, 677/17, 677/18, 677/19, 677/20, 677/21, 677/22, 677/24, 677/25, 677/26, 677/27, 677/28, 677/29, 677/30, 677/31, 677/32, 677/33, 677/38, 677/39, 677/40, 677/41, 677/42, 677/43, 677/52, 677/53, 677/58, 677/60, 677/61, 677/62, 677/63, 677/64, 677/65, 677/66, 678/1, 678/2, 678/3, 678/5, 678/6, 678/7, 678/14, 678/17, 678/18, 678/19, 678/24, 678/25, 678/26, 678/32, 678/33, 678/34, 678/36, 678/37, 678/38, 678/39, 678/40, 678/41, 678/44, 678/46, 678/48, 678/50, 681, 682/1, 682/2, 684/2, 685/22, 685/33, 685/40, 685/41, 685/42, 685/43, 685/44, 685/45, 685/46, 685/47, 685/48, 685/49, 685/51, 685/52, 685/53, 685/54, 685/55, 685/56, 685/58, 685/64, 685/70, 685/81, 685/82, 685/83, 685/84, 689, 855/2, 856/27, 856/41, 856/46, 856/67, 856/68, 856/69, 856/77, 856/82, 856/86, 856/87, 856/93, 856/94, 856/101, 856/103, 856/104, 858/12, 858/13, 858/14, 858/15, 858/16, 858/17, 858/18, 858/19, 858/20, 858/21, 858/30, 858/31, 858/32, 858/39, 858/49, 858/50, 860/1, 860/3, 861/1, 861/2, 862/1, 862/2, 862/3, 863/1, 863/2, 863/3, 863/4, 863/6, 863/7, 863/8, 863/9, 863/10, 863/11, 863/12, 863/13, 865/1, 865/3, 865/6, 865/7, 865/62, 865/84, 865/92, 865/99, 865/100, 865/101, 865/106, 865/109, 865/110, 865/116, 865/119, 865/120, 865/124, 865/126, 865/127, 865/135, 865/136, 865/144, 865/145, 865/146, 865/148, 865/150, 865/161, 865/162, 865/174, 865/183, 867/1, 946/19, 947/1, 947/3, 947/4, 947/6, 947/7, 947/8, 947/9, 947/10, 947/11, 947/12, 947/13, 947/14, 947/15, 947/16, 947/17, 947/18, 947/19, 947/20, 947/21, 947/22, 947/23, 947/24, 947/25, 947/26, 947/27, 947/33, 947/34, 947/35, 947/36, 947/37, 947/38, 947/39, 947/40, 947/41, 947/42, 947/43, 947/44, 947/45, 947/46, 947/47, 947/48, 947/49, 947/50, 947/51, 947/52, 947/53, 947/54, 947/55, 947/56, 947/57, 947/58, 947/59, 947/60, 947/61, 947/62, 947/63, 947/64, 947/66, 947/67, 947/68, 947/69, 947/70, 947/71

v obci Velký Bor v k.ú. Jetenovice KN 618/1, 618/4, 618/5, 640, 645/1, 677, 679/2

v obci Jinín v k.ú. Jinín KN 1183, 1246, 1247, 1248, 1261, 1264, 1276, 1279, 1281, 1282, 1283, 1296, 1312, 1313, 1314, 1315, 1316, 1327, 1328, 1334, 1335, 1336, 1337, 1338, 1339, 1340, 1343, 1346, 1348, 1351, 1353, 1354, 1355, 1358, 1361, 1363, 1365, 1366

v obci Radomyšl v k.ú. Kaletice KN st. 1/1, 1/31, 1/43, 1/49, 1/50, 1/53, 1/55, 1/58, 1/59, 1/63, 1/66, 1/67, 1/69, 1/72, 1/74, 1/76, 1/77, 1/78, 1/80, 1/81, 1/83, 1/84, 1/86, 5/8, 5/12, 5/16, 5/17, 5/18, 5/19, 5/20, 5/22, 5/23, 5/24, st. 10, st. 11, 17/2, 25/1, 31/2, 31/3, 48/1, 48/2, 51/1, 51/2, 53/6, 53/7, 53/8, 53/9, 53/12, 53/13, 59/1, 59/3, 59/7, 75/1, 75/5, 80/3, 81/2, 81/4, 81/9, 81/10, 81/13, 81/17, 81/18, 81/19, 81/20, 85/14, 85/18, 85/19, 85/20, 85/21, 85/26, 85/28, 106, 128/2, 128/3, 128/4, 128/5, 128/6, 128/7, 129/3, 129/4, 129/6, 131/3, 135/1, 135/5, 136/6, 137, 145/1

v obci Klášter v k.ú. Klášter u Nepomuka KN 1169/1,1169/3,1170; PK 1163, 1166/1, 1166/2, 1166/7, 1166/8, 1166/16, 1166/17, 1166/18, 1166/19, 1167/2, 1167/3, 1167/4, 1167/9, 1167/10, 1167/11, 1167/15, 1167/19, 1171, 1290

v obci Temelín v k.ú. Kočín KN 101/5, 150/1, 150/2, 150/8, 170/1, 170/7, 170/9, 170/14, 170/20, 170/22, 170/25, 170/26, 170/29, 170/32, 170/35, 170/38, 170/41, 170/47, 170/56, 170/57, 170/59, 170/62, 170/65, 170/66, 170/67, 170/68, 170/71, 170/72, 170/73, 170/74, 170/76, 170/77, 170/78, 170/79, 170/95, 183/45, 183/47, 183/51, 183/52, 183/71, 183/72, 183/73, 209/7, 1095/24, 1097/7, 1097/9, 1100/6, 1100/8, 1118/5, 1118/8

v obci Žinkovy v k.ú. Kokořov PK 668, 671, 714, 790, 796, 797, 805, 807, 808, 809/2, 811/2, 813, 816, 817, 821, 822/1, 823/2, 823/3, 825, 826/2, 828/1, 828/2, 830, 831, 832/2, 833, 839, 840, 844, 847, 848, 849, 850, 851, 852, 853, 854, 855, 856, 865, 866, 867, 868/1, 868/2, 869, 870, 871/1, 871/2, 875/2, 877/2, 878, 881, 882, 886, 983, 987, 988, 989, 991, 992, 996, 997, 1004, 1005, 1006, 1007, 1008, 1009, 1010, 1012, 1014/2, 1014/3, 1015, 1375/2 KN 801, 802, 820, 836, 837, 842, 845, 846, 896, 928/1, 967/2, 1017/1, 1321/5, 1321/6, 1322/1,

v obci Blovice v k.ú. Komorno KN 1/2, 1/4, st. 2, 4/10, 4/11, 5/1, st. 26, st. 27, 65/2, 66, 68/10, 93/11, 93/12, 99/8, 101/10, 101/12, 101/13, 101/14, 101/15, 101/16, 101/22, 103/3, 103/9, 103/11, 103/13, 103/14, 103/16, 103/17, 103/18, 103/25, 103/28, 103/30, 103/32, 103/33, 103/34, 103/39, 103/40, 103/42, 103/44, 103/45, 104, 110/4, 110/5, 110/6, 110/7, 110/8, 110/9, 110/12, 110/13, 110/14, 110/15, 110/16, 110/17, 110/18, 110/19, 112/2, 112/3, 112/4, 112/5, 112/7, 114/1, 115/10, 142/2, 142/3, 142/4, 142/5, 142/6, 142/7, 142/8, 142/9, 142/10, 142/11, 142/12, 142/13, 142/14, 142/15, 142/16, 142/19, 142/20, 142/21, 142/22, 142/23, 142/24, 142/25, 142/26, 142/27, 142/28, 142/29, 142/30, 142/31, 142/32, 142/33, 142/38, 142/39, 144, 145/2, 149/1, 149/22, 149/26, 149/27, 159

v obci Horažďovice v k.ú. Komušín KN 243, 1369/1, 1397/10

v obci Kovčín v k.ú. Kovčín KN 120/1, 130/1, 133, 138/1, 147, 148/1, 149, 157, 158/1, 159/1, 160/1, 161/1, 165, 166/2, 169, 170/1, 170/2, 171, 173/1, 173/2, 174, 176, 177, 179/2, 180, 181, 184, 188, 190, 191/1, 192, 193/2, 196, 199/1, 200/3, 210/3, 211/3, 213/2, 218/2, 222, 231, 235, 238/3, 251, 255, 256, 261, 262, 265, 266, 267, 268, 269/2, 270/2, 272/1, 272/2, 274/3, 948/2, 948/3, 948/4, 948/5, 948/6, 948/7, 948/8, 948/10, 948/11, 948/13, 948/14, 948/16, 948/18, 948/19, 949/3, 949/5, 949/6, 949/8, 955, 956, 957/1, 958/2, 972/6

v obci Kozlovice v k.ú. Kozlovice u Nepomuka KN st. 51/1, 66/1, 66/2, st. 76, 81/1, 81/2, 82, 83, 131, 551/3, 609/1, 639/1, 645/1, 645/2, 645/3, 645/6, 645/7, 649, 652, 653, 654, 665, 666, 689, 690, 693, 695, 697, 699/3, 701/1, 711, 727, 728, 732, 737, 745, 749, 751, 752, 756, 762/2, 762/3, 763, 764, 767, 768, 769, 770, 772, 773/1, 773/17, 773/18, 773/20, 773/21, 773/22, 773/23, 774/1, 774/3, 782, 790, 792, 795/4, 795/5, 795/7, 795/8, 795/9, 795/10, 795/11, 795/12, 795/13, 804, 813, 814, 832, 833, 835, 837, 838, 839, 840, 841, 842, 846, 847, 848, 849, 850, 851, 852/1, 852/5, 853, 854, 855, 857, 858, 859, 860, 862, 872, 875, 876, 877, 893/1, 893/2, 893/6, 893/7, 893/8, 893/9, 893/10, 893/18, 895, 904, 906/2, 908/1, 908/2, 908/3, 908/8, 915, 917, 919, 920, 921, 924, 930, 931, 932, 937, 945, 951, 952, 972/1, 972/2, 972/5, 1004/4, 1004/17, 1004/20, 1004/21, 1004/22, 1024/2, 1025/1, 1026/1, 1026/2, 1029/2, 1030/1, 1030/3, 1031/1, 1032/1, 1033/2, 1034, 1040, 1041, 1044, 1045, 1047, 1048/2, 1048/4, 1048/5, 1048/6, 1048/7, 1048/10, 1048/11, 1049, 1050, 1053, 1054, 1055, 1066/2, 1067/2, 1070, 1071, 1073, 1076, 1089, 1090, 1092, 1094, 1096, 1100, 1110, 1113/1, 1114, 1118/1, 1118/7, 1137/1, 1137/2, 1137/3, 1137/4, 1159/1, 1159/3, 1171, 1177, 1180, 1183, 1185, 1186, 1187, 1210, 1211, 1212, 1213, 1214/1, 1214/2, 1215/1, 1215/2, 1216, 1217/1, 1219/3, 1221, 1233, 1239, 1240, 1251, 1252, 1253, 1254

v obci Kramolín v k.ú. Kramolín u Nepomuka KN 2, 3, 4/1, 4/2, 4/3, st. 8/2, st. 8/3, 8/5, 11/1, 13/1, st. 14, st. 65, 72, 73, st. 77, st. 79/2, st. 81/1, 156/15, 178, 219, 220, 221, 222, 223, 224, 225, 226, 227, 249, 255/4, 255/5, 257, 258, 261/1, 261/2, 262, 266, 267, 271, 274/1, 275, 276, 281/2, 281/3, 289, 294, 298, 299/1, 299/2, 300/1, 320, 321, 322, 323/1, 323/4, 324/1, 324/3, 324/4, 324/5, 324/6, 326, 328/2, 328/4, 331, 334, 335, 336/8, 336/9, 336/10, 336/11, 336/12, 336/13, 336/15, 336/16, 336/20, 338, 344, 345, 347/4, 347/5, 356, 362/2, 362/4, 362/5, 362/6, 362/8, 365, 366/1, 366/3, 366/4, 374, 376/1, 376/2, 376/4, 376/6, 376/7, 376/9, 376/10, 376/13, 398/9, 398/16, 404/2, 414, 417, 418/1, 419, 421, 422, 423, 424, 427, 428, 431/6, 431/10, 431/11, 433, 439, 440, 456, 500/3, 500/4, 500/5, 500/6, 500/7, 500/8, 500/9, 500/10, 500/11, 500/12, 500/13, 527, 528, 534/2, 534/3, 538, 539, 540, 541, 542, 543, 544, 545, 551, 552, 553, 554, 555, 556, 557/1, 557/2, 558, 559, 561, 563, 564/2, 567/1, 567/5, 570/1, 571/1, 571/2, 572/1, 575/1, 578/1, 579/2, 581/2, 581/6, 581/7, 581/9, 582/2, 583, 584, 590, 591, 592/1, 592/2, 593/1, 593/2, 594/3, 595/2, 596/1, 596/2, 598/1, 598/2, 599/1, 599/5, 599/6, 600/1, 600/4, 600/8, 600/9, 600/10, 600/12, 600/13, 600/15, 600/16, 600/22, 600/23, 600/24, 600/25, 600/31, 604, 606/2, 607, 608, 609/1, 609/2, 611/1, 612, 614/1, 614/2, 615/1, 615/2, 616/1, 617/3, 617/4, 625/2, 706/23, 706/49, 706/74, 706/82, 706/90, 707/1, 707/2, 719/1, 720/1, 720/2, 720/3, 721/1, 721/2, 724/2, 725/1, 725/2, 736/1, 736/2, 739/1, 739/2, 740, 741, 742/1, 742/2, 743/2, 744, 745, 746, 747, 748, 749, 750, 754/1, 754/2, 758, 763, 765, 766/1, 767/1, 767/2, 768/2, 773/1, 780/1, 781/2, 781/3, 781/4, 781/5, 792/1, 792/2, 794/1, 794/2, 795/1, 795/2, 796, 797, 798/1, 798/3, 800, 801, 802/1, 802/2, 803, 804, 805, 808, 809, 810/1, 810/2, 810/3, 810/5, 810/8, 810/9, 811/2, 811/5, 811/6, 816/1, 816/2, 857/2, 857/4, 860/2, 860/3, 861, 867/1, 867/4, 867/5, 867/6, 867/11, 867/13, 867/14, 873/3, 874/2, 874/3, 874/5, 874/6, 874/8, 874/9, 874/10, 875, 881, 882, 885

v obci Dolní Lukavice v k.ú. Krasavce KN st. 1/1, st. 2, st. 3, st. 4, st. 5/1, 11/1, 11/3, 11/4, 11/5, st. 13, st. 20/1, st. 21, 26/2, 27, st. 32/1, 32, st. 34, 35, 36/4, st. 37, 38/1, 38/2, st. 38, 40/1, 40/2, 40/4, 41/1, st. 41, 43/2, 49/2, 49/6, 60, 63/3, 73/2, 76/1, 76/2, 174/5, 195/6, 195/7, 195/8, 198/1, 198/2, 199, 203, 204, 205, 206/1, 206/2, 207/1, 207/2, 207/3, 207/4, 208, 211/1, 211/2, 211/5, 211/12, 211/16, 217, 223, 224, 226, 227, 229, 232/1, 233, 235, 236, 240/1, 240/2, 240/3, 243/2, 247/2, 247/3, 247/4, 247/8, 249, 250, 251, 252/2, 253, 254, 255, 256, 257, 258, 259, 260, 261, 262, 265, 266, 267, 271, 273, 274, 275, 277, 278, 279, 280, 281, 282, 283, 284, 286, 287, 288/1, 288/2, 294, 298, 299, 300, 301, 302/1, 302/2, 303, 304, 305, 306, 307, 308, 309, 310, 312, 314, 315, 316, 317, 318, 319, 338, 339, 342, 344, 345, 347, 348, 350, 351, 353, 354, 359, 360, 365, 366/1, 366/2, 371, 373, 379, 395/1, 395/3, 396, 397, 445, 446, 454, 469/8, 469/11, 469/12, 469/16, 469/17, 473, 474, 476/1, 476/3, 477/1, 478, 479/1, 479/2, 480, 484/2, 485, 487, 488, 489, 492, 493, 494, 495, 501/1, 501/4, 503/2, 504, 505, 507/1, 507/4, 507/5, 535, 542, 544/31, 544/32, 544/34, 544/35, 544/59, 544/66, 545, 546/1, 550, 551, 552, 553, 556, 557, 558, 561, 562, 779, 782, 784, 785, 786, 788, 791, 793, 794, 795, 796, 801, 803, 804/2, 804/6, 806/1, 807/2, 807/18, 818

v obci Krašlovice v k.ú. Krašlovice KN st. 11, st. 13, 18/1, 18/2, 18/3, 18/4, st. 26/1, st. 27, st. 28/2, st. 28/4, 31/7, 31/8, 33, 34, st. 46, st. 47, 50/2, 50/3, 50/13, 50/15, 50/19, 50/22, 50/24, 54/1, 54/2, 54/4, 56, 58, 72/1, 85/12, 89, 90, 92, 259, 263/4, 263/6, 263/7, 263/13, 263/15, 265, 284/1, 284/2, 297/1, 298/1, 299/1, 300/1, 301/1, 312, 314/1, 317, 318, 321/1, 322, 355/2, 356, 357, 358, 363/1, 380, 382, 394/6, 422/2, 422/3, 422/4, 422/5, 429/2, 432, 434, 435, 438, 439, 440, 441/1, 441/2, 443, 444/1, 444/2, 444/4, 444/5, 444/6, 444/7, 449/8, 449/9, 467, 469/2, 476, 482, 483, 486/1, 486/5, 486/8, 486/10, 490/1, 490/2, 494/1, 497/2, 498, 499/3, 499/4, 499/8, 499/11, 525, 528, 531, 534, 535, 536, 537, 542, 558, 564/1, 564/2, 564/3, 578/2, 578/4, 579/1, 579/2, 583, 584/1, 585/1, 585/2, 593, 594, 598, 601, 617, 619, 620, 622, 641, 652, 654, 658, 662, 664, 665, 666, 702/1, 702/2, 702/3, 702/9, 702/10, 718/2, 721/2, 745, 747/2, 767/1, 767/2, 782/1, 787/1, 792, 794/1, 794/3, 796/1, 798/2, 798/3, 801/2, 801/3, 803, 808/4, 808/5, 808/6, 808/7, 808/8, 808/10, 808/11, 808/12, 808/13, 808/14, 808/15, 808/16, 808/17, 808/19, 810/1, 810/2, 810/3, 811, 812, 814/1, 814/2, 816, 817, 818, 819, 823, 824/1, 824/2, 825/1, 825/2, 825/3, 826, 827, 828

v obci Malovice v k.ú. Krtely KN 24/2, 24/4, st. 25, st. 26/1, 27/5, st. 53, 56, 60, 63, 67/2, 67/5, 67/6, 67/17, 74/1, 74/2, 75/1, 97, 106, 107, 114, 115, 120, 121, 140/5, 140/6, 140/8, 140/12, 140/14, 140/15, 140/20, 140/21, 140/25, 140/26, 140/33, 140/35, 140/36, 159, 160, 163, 164, st. 166/1, 167, 169, 170, 171, 172, 173, 174, 175, 176/2, 182/3, 187/3, 187/4, 208/56, 209/1, 299/9, 334/3, 336/1, 337/1, 340, 363/13, 363/27, 363/28, 363/29, 417/8, 417/10, 417/13, 436/3, 437, 447/4, 454/2, 456/13, 456/28, 456/43, 456/44, 456/50, 456/61, 460/8, 552/6, 552/7, 602/2, 602/3, 602/5, 602/6, 602/7, 602/8, 602/9, 602/10, 602/11, 602/12, 602/13, 602/14, 602/15, 602/16, 602/17, 602/18, 602/19, 602/20, 602/21, 602/24, 675/1, 675/2, 675/5, 738/3, 738/4, 738/5, 738/6, 738/7, 738/8, 738/15, 738/19, 738/20, 738/21, 738/22, 738/23, 738/24, 801/4, 801/5, 801/6, 801/7, 801/8, 801/9, 801/10, 801/11, 801/12, 801/13, 801/14, 801/15, 801/16, 801/17, 801/18, 915/6, 915/9, 915/10, 915/13, 915/14, 915/16, 915/17, 915/19, 915/20, 915/23, 915/24, 915/27, 915/28, 915/31, 915/32, 915/37, 915/38, 915/39, 915/40, 915/41, 915/44, 915/46, 915/47, 915/48, 915/54, 915/56, 915/57, 915/59, 915/60, 915/61, 915/62, 915/73, 917/3, 917/4, 918/1, 919/4, 919/6, 922/4, 923/1, 923/4, 929/1, 938/1, 938/4, 940/1, 941/3, 942/1, 951/1, 1990/66, 1990/100, 1990/101, 1990/102, 1990/109, 1990/110, 1990/111, 1993/1, 1994, 1995, 1999, 2001, 2008/1, 2009, 2014/1, 2019/1

v obci Vodňany v k.ú. Křtětice KN 530, 562, 606/3, 606/4, 606/5, 606/6, 606/7, 606/8, 606/9, 606/12, 606/14, 624, 708/1

v obci Kvášňovice v k.ú. Kvášňovice KN st. 55, st. 63, 1438/3, 1551, 1552/1, 1553, 1554, 1575, 1576, 1580, 1581, 1586, 1587, 1618/1, 1619, 1621, 1623, 1625/2, 1625/3, 1627/2, 1629, 1631/3, 1649/3, 1649/12, 1649/13, 1652/2, 1653/2, 1655, 1656, 1658, 1661, 1662/1, 1662/3, 1667/2, 1667/5, 1667/6, 1667/7, 1667/8, 1671/4, 1672, 1674, 1680/2, 1682/1, 1682/2, 1682/3, 1682/4, 1691, 1695/1, 1696, 1700, 1705, 1706, 1707, 1708/1, 1708/4, 1710, 1711/1, 1711/2, 1712, 1715, 1722, 1723/1, 1724, 1725, 1726, 1727, 1728/1, 1729, 1730, 1731, 1732, 1734, 1735, 1736, 1737, 1738, 1739, 1740/2, 1742, 1744/1, 1744/2, 1744/3, 1748, 1749/2, 1750/2, 1751, 1752, 1755, 1756, 1757/4, 1758, 1761/1, 1761/4, 1761/5, 1761/6, 1762/1, 1767, 1772/1, 1774/2, 1774/3, 1774/8, 1777, 1778, 1779/1, 1779/3, 1780/1, 1780/3, 1798, 1799, 1803/2, 1803/15, 1803/19, 1803/20, 1803/24, 1803/30, 1803/31, 1803/32, 1803/34, 1803/35, 1803/36, 1803/37, 1820, 1822/1, 1823, 1824, 1825, 1840, 1841, 1846, 1847, 1860, 1861, 1905/2, 1907/2, 1909, 1910, 1914/1, 1914/2, 1915/1, 2014/7, 2030/3, 2036/1, 2038/2, 2041/2, 2042, 2045

v obci Radomyšl v k.ú. Leskovice u Radomyšle KN 189, 190/2, 191/2, 194, 212/2, 213, 214, 215, 217, 218, 219, 225, 226, 228, 232/2, 234, 235, 239, 240/1, 241, 242, 243, 244, 245, 249/1, 268/1, 274/6, 737, 738

v obci Libějovice v k.ú. Libějovice KN 544, 1090, 1091, 1096, 1103, 1104, 1105, 1106, 1337, 1344, 1386

v obci Skočice v k.ú. Lidmovice KN 2/2, 20/1, st. 36, st. 37/1, 48, 53/2, 54, 580/1, 605/2, 1500, 1503, 1505, 1506, 1507, 1508, 1538, 1539, 1542, 1543, 1544, 1545, 1548, 1549, 1551, 1552, 1554, 1555, 1556, 1557, 1558, 1571, 1578, 1582, 1584, 1586, 1597, 1599, 1601, 1613, 1615, 1621, 1623, 1624, 1626, 1627, 1628, 1629, 1633, 1634, 1635, 1636, 1637, 1655, 1656, 1657, 1658

v obci Myslív v k.ú. Loužná KN 1208, 1211

v obci Osek v k.ú. Malá Turná KN 57/24, 107/2, 511

v obci Malovice v k.ú. Malovice u Netolic KN st. 43/3, st. 43/10, st. 172, 2073/1, 2857, 3195, 3196, 3199, 3227, 3257, 3261, 3266, 3268, 3269, 3413

v obci Malovice v k.ú. Malovičky KN 58/1, 58/3, 61/2, 64/1, 64/9, 256/1, 304/3, 480/3, 491, 493/2, 494/1, 502/2, 502/3, 502/6

v obci Mileč v k.ú. Maňovice KN 111/2, 585, 594, 795/3

v obci Mečichov v k.ú. Mečichov KN 305/2, 305/3, 306, 313, 328/2, 328/5, 328/8, 328/14, 333, 334, 343, 397, 400, 403/1, 403/2, 415/2, 415/3,415/4, 417, 418, 419, 422, 429, 2379/2

v obci Měcholupy v k.ú. Měcholupy u Blovic KN 288/1, 291/1, 292/2, 293, 297/2, 297/4, 300/8, 349/5, 349/7, 349/14, 364, 365, 372/8, 372/9, 372/11, 372/12, 372/13, 372/14, 379, 380, 387/2, 387/3, 387/4, 387/5, 387/6, 387/7, 387/8, 390/1, 390/3, 397, 398/5, 398/48, 398/49, 398/52, 398/53, 398/56, 398/57, 398/58, 398/60, 398/61, 398/62, 398/65, 399/1, 410, 411, 414, 415/1, 459, 461, 465, 467, 468, 477/18, 477/21, 477/22, 477/24, 477/29, 487, 488, 496, 500, 502/1, 509, 511/1, 511/3, 511/4, 511/6, 511/7, 511/12, 511/14, 511/15, 516, 519, 524, 525, 527, 539/1, 539/4, 539/7, 539/24, 539/26, 539/27, 539/28, 539/29, 539/30, 539/31, 539/32, 539/34, 539/35, 549, 551, 561, 562, 567/1, 639/1, 984/1, 988/1, 988/3, 988/4, 988/6, 988/7, 989, 993/2, 995/1, 996/1, 996/19, 996/21, 996/26, 996/27, 996/30, 996/32

v obci Myslív v k.ú. Milčice KN st. 31/2, 43/1, st. 43, st. 48/1, st. 51, 61/2, st. 79, 193, 195, 205/2, 205/11, 214, 217, 219, 426/3, 436/7, 438/1, 519/2, 1013/4, 1025/2, 1028/2, 1034, 1053/2, 1054/2, 1057/2, 1058/1, 1061/1, 1061/2, 1062/3, 1065/2, 1077/2, 1089, 1168, 1172/2, 1177, 1360/10, 1365/1, 1372/2, 1378, 1380/2, 1389/4, 1391/12, 1405, 1409, 1500, 1503, 1504, 1505, 1508, 1509, 1512, 1513, 1514, 1516, 1521, 1522, 1523, 1524, 1531, 1534, 1535, 1539, 1540, 1541, 1542, 1543, 1544, 1545, 1546, 1547, 1548, 1554, 1557, 1558, 1559/1, 1559/2, 1562, 1563, 1566, 1567, 1568, 1569, 1572/3, 1573/2, 1574/2, 1575, 1585, 1586, 1587, 1591, 1594, 1595, 1596, 1597, 1599, 1600, 1601, 1602, 1644, 1645, 1649, 1669, 1670, 1671, 1675, 1678, 1680, 1683, 1684, 1686, 1687, 1689, 1690, 1691, 1696, 1699, 1702, 1703, 1704, 1705, 1706, 1707, 1708, 1709, 1710, 1711, 1717, 1722, 1723, 1727, 1729, 1730, 1731, 1732, 1734, 1735, 1736, 1739, 1740, 1750, 1760, 1761, 1762, 1763, 1764, 1765, 1766, 1767, 1768, 1769, 1770, 1771, 1772, 1773, 1775, 1776, 1778, 1779, 1780, 1820, 1829, 1831, 1832, 1833, 1834, 1835, 1836, 1837/1, 1862, 1898, 1899, 1900, 1907, 1909, 1910, 1966, 1967, 1968

v obci Čejetice v k.ú. Mladějovice KN 2, 3/1, 3/2, 3/3, 3/4, 3/5, 3/7, 3/8, 12/6, 13/1, 13/18, 13/19, st. 16/2, st. 22, st. 23, 30/12, 30/13, 30/21, 30/36, 33, 34/1, 43/1, 44/1, 47/1, 47/2, 47/4, 47/7, 48/2, 48/3, 60/1, 72/1, 72/9, 72/10, 73/1, 73/4, 73/5, 73/6, 73/7, 73/9, st. 75/1, 75, 76/1, 76/3, 77/1, 77/3, 79/3, 80/3, 80/16, 80/24, 80/26, 80/27, 80/28, 81/1, 81/2, 82, 83/2, 84/1, 84/4, 84/5, 84/6, 84/7, 85, 87/1, 87/2, 90/2, 90/3, 90/5, 90/6, 90/10, 90/11, 90/12, 99/2, 99/3, 99/6, 99/7, 99/8, 99/9, 99/12, 99/13, 99/14, 99/15, 99/16, 99/18, 99/20, 99/21, 106/5, 106/9, 106/10, 106/13, st. 108, 110/5, 110/8, 114, 115/1, 115/2, 115/3, 115/4, 115/7, 115/8, 115/9, 115/10, 115/11, 115/13, st. 116, 124/1, 124/9, 124/10, 124/11, 124/12, 124/13, 124/14, 132/2, 137/1, 137/2, 137/3, 137/6, 137/8, 137/9, 137/10, 137/11, 137/14, 137/15, 137/21, 138/5, 138/6, 140/1, 140/2, 140/3, 140/6, 140/8, 140/10, 144/3, 144/4, 146/1, 146/4, 146/7, 146/8, 147/1, 147/2, 147/3, 149, 150, 151, 152/1, 152/2, 152/4, st. 154, st. 156, st. 157, 191/13, 191/15, 191/33, 193, 194, 195/1, 195/2, 195/3, 294/3, 294/4, 294/6, 295, 306/1, 306/2, 306/4, 308/21, 331/2, 333/1, 333/6, 333/8, 333/11, 333/15, 333/16, 333/17, 333/19, 333/27, 333/33, 333/34, 337, 439/1, 451/1, 453, 460/2, 460/4, 460/5, 463/3, 464/1, 464/6, 464/7, 464/10, 464/11, 466/1, 466/2, 466/3, 466/5, 466/9, 467/2, 468/2, 469, 470/3, 470/4, 470/6, 473/1, 473/4, 474, 477/1, 477/4, 477/9, 477/10, 477/11, 477/12, 477/13, 477/15, 477/20, 477/21, 477/22, 482/1, 483/2, 483/12, 483/14, 483/15, 483/16, 496/2, 497/1, 497/2, 500, 510, 513

v obci Strakonice v k.ú. Modlešovice KN st. 42, 196, 206/2, 207/1, 207/9, 208/2, 270/20, 270/33, 288/1, 288/22, 288/23, 288/25, 288/27, 288/28, 288/30, 288/31, 288/32, 288/33, 288/34, 288/38, 288/40, 288/42, 288/43, 288/44, 288/47, 288/50, 288/59, 288/60, 288/61, 288/62, 288/63, 288/65, 288/67, 288/68, 288/72, 288/73, 288/75, 288/80, 288/81, 289/3, 293/2, 293/12, 293/14, 303/1, 303/2, 303/5, 303/6, 323, 324, 325, 328, 329, 330, 425/15, 425/37, 425/40, 425/61, 425/65, 425/132, 425/137, 425/140, 441, 442/1, 442/3, 442/4, 442/5, 443/2, 443/4, 443/5, 443/6, 443/7, 443/15, 443/17, 444, 446/1, 451, 453/2, 454/1, 455, 464/2, 464/6, 464/8, 479/2, 480, 483/1, 483/2, 490/2, 539/10, 539/14, 539/15, 539/16, 552/1, 552/2, 552/3, 553/3, 553/7, 553/8, 553/11, 556/2, 557/1, 557/3, 557/5, 558, 559/2, 560/2, 563/9, 563/13, 563/14, 563/16, 563/30, 563/31, 661/2, 662/1, 662/2, 664/2, 665/1, 665/2, 665/3, 665/4, 667, 668, 669/1, 670/5, 670/11, 670/12, 670/14, 670/15, 670/16, 671, 673/1, 673/3, 685/5, 685/11, 685/12, 685/13, 686/1, 686/3, 686/4, 686/6, 687/1, 688/1, 689/1, 691/1, 692/1, 693/1, 694/1, 695/3,

695/5, 695/7, 696/1, 696/2, 699/1, 699/2, 699/4, 699/6, 699/7, 699/10, 700/1, 700/6, 700/7, 700/9, 700/10, 700/12, 700/18, 710/2, 710/11, 1076/1, 1076/5, 1076/6, 1077/2, 1077/5, 1077/8, 1081/3, 1081/4, 1081/6, 1081/9, 1081/10, 1081/20, 1089/1, 1111/6, 1111/10, 1111/12, 1111/14, 1111/15, 1111/16, 1111/17, 1111/18, 1111/19, 1112/2, 1112/3, 1112/7, 1113/13

v obci Myslív v k.ú. Myslív KN 270/2, 646/4, 1044/2, 1044/3, 1066, 1670, 1675/1, 1685, 1687, 1739, 1770/1, 1771/1, 1771/2, 1782, 1783, 1787, 1788, 1789, 1792, 1794, 1797, 1811/1, 1820, 1821, 1822, 1823, 1825, 1826, 1827, 1828, 1831, 1832, 1834, 1836, 1864, 1865, 1866, 1869, 1870, 1879, 1882, 1883, 1884, 1885, 1886, 1887/1, 1887/2, 1889, 1891, 1892, 1902, 1904, 1905, 1966, 1967, 1968, 1969, 1970/1

v obci Doubravice v k.ú. Nahošín KN 1/1, 1/2, 1/5, 2, 3, 4, 5/5, st. 6/2, st. 6/3, st. 10, st. 11, st. 12, 14/1, st. 14/2, 23/1, 23/2, 24/1, 26, 27, st. 28, 32/1, 32/5, 34/1, 34/2, 34/4, 40, 41/2, 46/2, 48, 49/1, 50/2, 52/3, 52/5, 52/13, 73/4, 75, 77, 78, 79, 80, 81, 82, 83, 84, 86, 87, 88, 89, 90, 137/1, 138, 148/2, 148/19, 148/20, 149/5, 293/2, 293/10, 293/11, 293/12, 445/1, 446/3, 446/4, 446/5, 446/6, 446/7, 446/11, 446/12, 451/2, 454/1, 454/2, 454/3, 454/5, 454/8, 454/9, 454/10, 454/11, 454/12, 534

v obci Nákří v k.ú. Nákří KN 1248/2, 1970

v obci Nepomuk v k.ú. Nepomuk KN 746/3, 747, 749/3, 751/2, 751/3, 752/3, 756/3, 828/1, 828/6, 828/13, 828/15, 828/19, 828/21, 828/22, 828/25, 829/4, 829/5, 829/6, 831/4, 833, 838, 840/1, 840/2, 843, 845, 846, 847, 848/1, 848/2, 849, 852, 854, 855, 856/1, 859/1, 859/3, 859/5, 859/6, 859/7, 859/8, 859/9, 859/10, 860, 861/5, 863, 872, 874/6, 874/16, 875, 876, 877/2, 882/2, 883/1, 884/1, 885, 887/2, 887/3, 888, 902, 904/6, 908, 911, 912, 913, 922/1, 922/2, 924/2, 924/5, 924/6, 924/7, 925/5, 926, 929/2, 929/3, 929/4, 929/5, 930/2, 931/1, 931/2, 931/3, 931/4, 931/5, 933, 934/1, 934/2, 938, 942, 943/1, 943/2, 948, 949/1, 949/2, 949/3, 952/6, 952/8, 956, 959/3, 959/4, 959/6, 959/7, 961/2, 962/2, 974, 975, 976, 977, 978, 979, 989, 990/2, 991/5, 992, 1000/1, 1000/11, 1000/20, 1000/21, 1007, 1125/11, 1125/14, 1134/3, 1135, 1139/1, 1139/9, 1140/3, 1158/1, 1158/4, 1160/1, 1162, 1174, 1175/2, 1180, 1181/1, 1181/2, 1183, 1184/1, 1184/2, 1184/4, 1191/1, 1191/8, 1192/1, 1192/2, 1192/3, 1192/6, 1192/7, 1207, 1272/2, 1295/1, 1297/1, 1297/5, 1313/2, 1313/4, 1313/5, 1313/8, 1313/13, 1313/14, 1313/26, 1314/1, 1314/2, 1341/3, 1341/6, 1341/10, 1341/19, 1342, 1343, 1346, 1347, 1348, 1349, 1357, 1360/3, 1360/4, 1361, 1362, 1367, 1368, 1369, 1373/1, 1373/2, 1376, 1387/4, 1391/1, 1391/2, 1395, 1401/2, 1401/4, 1402/2, 1402/3, 1402/4, 1402/6, 1402/7, 1402/8, 1402/12, 1403, 1412/1, 1413, 1414, 1415, 1416, 1417, 1418, 1423/2, 1424/1, 1424/2, 1425/1, 1425/2, 1425/3, 1425/5, 1428/4, 1428/5, 1428/7, 1428/8, 1430, 1431, 1437, 1438, 1440/2, 1440/3, 1441, 1442/1, 1442/3, 1447, 1453, 1454, 1455/2, 1456, 1461/1, 1462, 1466/2, 1468, 1471, 1474/1, 1474/13, 1474/14, 1474/16, 1474/19, 1474/20, 1474/25, 1474/31, 1475, 1476/3, 1477, 1478, 1483, 1484, 1493, 1494/1, 1496, 1497, 1498/1, 1498/2, 1498/3, 1500, 1505, 1564

v obci Libějovice v k.ú. Nestanice KN 55, 58, st. 62, 116/2, 116/3, 116/4, 385/23, 507/1, 517/1, 518/1, 521/1, 522/1, 523/1, 524/1, 524/2, 525/1, 526/2, 542, 544, 545, 552/1, 552/3, 553/2, 567/1, 569/1, 569/19, 569/20, 601, 602, 1014, 1015, 1016, 1017, 1021, 1022, 1024, 1025, 1026, 1027, 1028, 1029, 1030, 1031, 1032, 1054, 1060, 1064, 1065, 1068, 1069, 1070, 1074, 1075, 1078, 1081, 1082, 1083, 1084, 1086, 1087, 1088, 1095, 1096, 1097, 1099, 1101, 1102, 1103, 1104, 1107, 1108, 1109, 1111, 1112, 1118/3, 1119, 1120, 1121, 1126

v obci Netolice v k.ú. Netolice KN 3087

v obci Netunice v k.ú. Netunice KN 198/1, 276/2, 277/1, 278/1, 278/3, 572/2, 575/1, 575/3, 846, 847, 848, 893, 894, 895, 896, 911, 912, 913, 914, 917, 923, 926, 927, 928, 930, 932, 934, 941, 942, 951, 952, 953, 954, 955, 956, 957, 958, 959, 960, 965, 966, 967, 971, 972, 973, 974, 975, 976, 977, 978, 979, 980

v obci Nezvěstice v k.ú. Nezvěstice KN 609/10, 1215, 1216, 1223, 1225, 1232, 1233, 1234, 1235, 1239, 1240, 1242, 1249, 1250, 1255, 1256, 1257, 1258, 1259, 1260, 1261, 1262, 1263, 1264, 1265, 1266, 1267, 1269, 1272, 1275, 1276, 1278, 1279, 1280, 1281, 1282

v obci Neurazy v k.ú. Nová Ves u Nepomuka KN 1059

v obci Prádlo v k.ú. Novotníky KN st. 29, 113, 121, 123, 125, 126, 127, 128, 129, 130, 133, 134, 135, 136, 137, 139, 141/1, 141/2, 141/3, 141/4, 141/5, 141/6, 149, 150, 151, 152, 153, 161, 164/1, 166, 167, 169, 171, 172, 173, 177, 178, 195, 196, 198, 199, 200, 201, 204, 207/1, 207/2, 208/2, 210/1, 211, 212, 213/4, 213/5, 215, 216/1, 219/1, 220, 223, 225, 226, 227/1, 228/2, 228/3, 228/4, 228/5, 229/2, 230, 234, 238/1, 238/2, 242, 245/3, 245/4, 247, 253, 254, 255, 257, 261/1, 261/5, 263, 264/2, 265/1, 266/3, 319, 338, 339, 341/1, 342, 354, 355/1, 355/2, 356, 357/2, 358/2, 358/3, 362, 364, 365, 368, 369, 370, 375/2, 376/2, 377, 378, 379, 380, 383, 384/2, 384/3, 385/2, 385/3, 385/4, 386/1, 388/1, 388/5, 388/6, 396/3, 415/2, 415/11, 415/12, 428, 429/1, 432/1, 435, 439/1, 440/1, 444/1, 444/2, 445/1, 445/2, 447, 448/1, 451/1, 452/1, 455/1, 455/2, 456/1, 459/1, 460, 462, 465, 466, 469/1, 469/2, 480

v obci Myslív v k.ú. Nový Dvůr u Myslíva KN st. 1, st. 2, 4/1, 10/1, 10/2, 11/2, 11/3, 11/11, 17/15, st. 19, st. 26, st. 34, st. 36/1, 46/3, 108/4, 246/1, 246/4, 254/3, 259/1, 299, 1838, 1842, 1843, 1845, 1851, 1852, 1853/3, 1853/5, 1857, 1858/2, 1860, 1861, 1862, 1880/2, 1906, 1907, 1909, 1911, 1912, 1913/1, 1913/2, 1914, 1915, 1916, 1917, 1955, 1956, 1958, 1959, 1960, 1961, 1962, 1971, 1972, 1973, 1975, 1979, 1980, 1981, 1982, 1984, 1986, 1988, 1989, 2053, 2056

v obci Nezvěstice v k.ú. Olešná u Nezvěstic KN 442, 499, 504

v obci Olšany v k.ú. Olšany u Kvášňovic KN 1, st. 3, st. 4, 5/1, 5/2, 7/1, 9/1, st. 12, st. 13, 14, 16, st. 23, st. 34, st. 35, 36, 37, st. 46, st. 51, st. 52, 55/1, 58/1, 58/4, 58/6, 58/9, 58/11, st. 59, st. 60, 68/1, 68/2, 68/7, 68/8, 77/1, 77/2, 77/3, 77/4, 77/5, 77/6, st. 83, 93/3, 94, 99/3, 100/1, 100/3, 100/4, 103, 105/2, 109, 110, 111, 112/1, 112/2, 116, 119/1, 122, 124/2, 124/3, 124/4, 124/6, 124/8, 127, 129, 130, st. 131, 133, 141/2, 141/3, 142/2, 148/2, 148/3, 148/9, 152, 153/1, 154/11, 154/12, 154/15, 154/16, 155/1, 155/2, 156, 158, 164, 165, 167, 170, 173, 175, 179, 181, 183, 185, 186, 187, 188/2, 188/4, 188/5, 188/8, 188/10, 188/13, 188/16, 188/18, 188/25, 190/4, st. 190, 193, 194, 195, 197/1, 197/3, 199, 200, 201, 202, 203, 204, 205, 206, 207, 208/1, 208/5, 210/2, 210/5, 210/6, 210/7, 210/8, 210/10, 210/11, 210/12, 210/16, 210/17, 210/18, 210/19, 210/20, 211, 212, 213, 214, 215, 216/2, 222, 229/4, 229/9, 229/12, 229/16, 229/17, 229/18, 229/19, 229/25, 244/1, 244/4, 249, 250/1, 250/4, 250/5, 250/6, 251/1, 251/2, 251/3, 251/4, 252, 253/1, 253/2, 253/4, 255, 256, 262/1, 262/2, 263, 464, 465/2, 489, 490, 491, 492, 493, 507, 509, 510/1, 510/2, 510/3, 510/4, 510/5, 512/2, 512/3, 514/1, 515, 531, 548, 549, 550/16, 769/4, 769/22, 769/55, 769/56, 775/1, 775/2, 775/11, 775/12, 775/13, 775/14, 775/16, 775/17, 850/1, 860/3, 865/2, 875/1, 875/2, 875/3, 875/4, 875/5, 875/6, 877/1, 881, 883, 892, 896, 898, 899, 900/1, 900/2, 900/3, 900/4, 900/5, 900/6, 900/7, 900/8, 902/2, 903/2, 904/1, 904/2, 905, 906, 907, 908, 909, 910, 911/2, 912/3, 914/2, 915, 916, 917, 918, 921, 922/1, 924/3, 925/1, 925/3,

925/4, 926/2, 933/13, 938, 939/1, 940/1, 941/3, 943/2, 943/4, 944/1, 944/11, 944/16, 944/17, 944/18, 944/19, 948/2, 959/1, 959/2, 961, 962

v obci Řenče v k.ú. Osek u Vodokrt KN st. 1, st. 27, st. 37, st. 38, 50, 51, 52, 54/1, 54/2, 54/3, 54/4, 55/3, 55/4, 55/5, 56/1, 56/2, 57/1, 57/2, 57/5, 57/6, 57/9, 57/10, 57/11, 57/12, 57/13, 58/2, 59/2, 60, 61/2, 62, 63/2, 64/2, 65/3, 65/5, 65/6, 66/1, 66/2, 67/3, 67/4, 67/5, 67/7, 67/8, 67/10, 67/11, 68/2, 68/4, 68/5, 68/6, 69/3, 69/4, 70/2, 71/2, 76/2, 77/2, 84/3, 84/6, 84/9, 86/1, 86/2, 88/1, 88/2, 89, 90/1, 90/2, 90/3, 90/4, 90/5, 91/1, 91/2, 92/2, 94/1, 94/2, 98/1, 98/2, 98/3, 98/4, 98/5, 98/6, 98/7, 99/3, 100, 107, 108/2, 109/1, 109/2, 109/3, 110, 111/1, 112/1, 112/3, 113, 114, 115, 116, 117, 118, 119/1, 121/1, 121/2, 121/3, 128/1, 128/2, 129/2, 130/1, 130/2, 131/1, 165/4, 166/2, 167/7, 169/1, 170/1, 170/2, 171/3, 172, 174/1, 180/1, 180/2, 180/3, 184/1, 184/2, 186/1, 186/2, 186/3, 188, 189/4, 191/3, 195/1, 201/3, 202/1, 202/6, 203/1, 203/6, 204/1, 204/2, 205, 206/2, 207/2, 210, 212/1, 212/2, 213/1, 213/2, 215, 216, 217/1, 217/2, 219/3, 219/4, 225, 226/2, 226/3, 227/1, 227/2, 229/3, 229/4, 230, 231/1, 231/2, 232/3, 232/4, 233/2, 234, 237, 238, 239/1, 239/2, 244/2, 244/3, 246, 247/2, 248/1, 248/2, 249/3, 249/4, 250/1, 250/2, 251, 253, 256, 264, 266, 270, 271, 274/1, 274/2, 275/1, 276/1, 280, 281, 284, 285, 289, 290, 294/1, 298, 300/2, 301/2, 302, 304/2, 306/2, 307/2, 310/2, 311, 312/1, 312/2, 313/2, 314/2, 315/4, 316/2, 316/3, 317/2, 318/3, 320/2, 320/4, 320/5, 322/1, 325/1, 325/3, 326/1, 327/1, 327/2, 328/2, 328/4, 329/1, 329/3, 330/1, 330/2, 331/2, 349, 350, 351, 358/1, 359/1, 361/2, 364/2, 366/2, 367/2, 368/2, 373/2, 374/2, 378/1, 378/2, 396/4, 1019/1, 1019/6, 1021/3, 1021/4, 1021/5, 1021/6, 1021/8, 1022/1, 1022/2, 1022/3, 1023/3, 1024/3, 1024/5, 1024/6, 1025/18, 1026/1, 1027, 1035

v obci Radomyšl v k.ú. Podolí u Strakonic KN 197/1, 197/2, 197/3, 245/4, 266/1

v obci Pohorovice v k.ú. Pohorovice KN 956

v obci Polánka v k.ú. Polánka u Nepomuka KN 580/1, 610

v obci Prádlo v k.ú. Prádlo KN 65/1, 65/2, 66/2, 69/1, 69/3, 104, 106, 107, 108, 111, 112/1, 112/2, 114/2, 117/1, 117/2, 117/3, 117/4, 118, 119/1, 121, 124, 127, 128/1, 128/2, 131, 133/1, 133/3, 133/5, 154/17, 154/34, 154/37, 154/38, 154/39, 154/46, 154/47, 154/48, 160/6, 160/7, 160/8, 162, 167, 168, 172/22, 172/27, 172/28, 172/29, 172/31, 172/32, 172/33, 172/34, 172/35, 172/36, 172/40, 172/41, 172/42, 420/2, 422, 425/1, 425/2, 425/3, 428, 429

v obci Přeštice v k.ú. Přeštice KN 995/3, 995/4, 1001/4, 1001/8, 1001/9, 1001/10, 1001/11, 1001/12, 1001/14, 1003/4, 1003/8, 1004/2, 1004/3, 1005/1, 1006/1, 1007, 1012/2, 1016/5, 1016/6, 1016/7, 1016/8, 1016/15, 1016/35, 1016/41, 1016/42, 1016/44, 1016/45, 1016/52, 1019/1, 1019/29, 1019/30, 1124/4, 1183/29, 1231/1, 1231/6, 1231/7, 1231/8, 1247, 1252, 1253, 1254/1, 1254/8, 1298/5, 1318/2, 1325/14, st. 1430, 2274, 2275, 2276, 2278, 2288, 2289, 2290, 2291, 2292, 2293, 2294, 2295, 2299, 2300, 2301, 2302, 2303, 2305, 2314, 2315, 2316/2, 2317, 2318, 2319/1, 2319/2, 2320/1, 2320/2, 2321, 2322, 2323, 2324, 2325, 2326, 2327, 2331, 2333, 2334, 2335, 2336, 2337, 2338, 2339, 2340, 2341, 2342, 2345, 2346, 2348, 2349, 2353, 2354, 2357, 2359, 2360, 2362, 2366, 2367, 2368, 2369, 2370, 2371, 2373, 2374, 2375, 2376, 2380, 2381, 2386, 2387, 2388, 2391, 2392, 2394, 2395, 2396, 2400, 2401, 2412, 2413, 2422, 2423, 2427, 2428, 2429, 2430, 2431, 2432, 2433, 2434, 2435, 2443, 2450, 2453, 2455, 2474, 2476, 2477, 2481, 2482

v obci Přešťovice v k.ú. Přešťovice KN 307/1, 431, 433, 436/2, 437/2, 438, 465/40, 465/43, 1207, 1230/13, 1230/17, 1256, 1260, 1307, 1309, 1310, 1314, 1316, 1320, 1321, 1326, 1327, 1328, 1422/1, 1427/6, 1431/3

v obci Radomyšl v k.ú. Radomyšl KN 1/2, 1/3, 1/4, 2/3, 3, 15/1, 15/3, 15/4, 26, 32/1, 34, 42/1, 42/4, 42/5, 42/6, 51/1, 52/4, 52/5, 52/13, 52/18, 52/19, 52/23, 52/25, 52/26, 52/27, 52/28, 52/29, 57, 61, 62/1, 62/2, 62/3, 62/4, 62/6, 62/7, 62/9, 62/10, 72/2, 75, 81/1, 81/2, 81/3, 81/5, 81/8, 81/10, 81/11, 82, 90/2, 90/5, 90/7, 90/8, 92/2, 92/3, 97/1, 97/3, 97/6, 97/8, 97/9, 97/10, 97/11, 100, 101/1, 101/17, 101/18, 101/19, 101/21, 101/22, 101/23, 102/6, st. 137, st. 152, st. 170/1, st. 170/2, 172/2, 172/3, 172/11, 173/7, st. 174, st. 176, 178/1, 178/2, 178/6, 178/12, 178/19, 181/6, 186/1, 188/4, 188/5, 188/14, 188/15, 188/16, 192/7, 196/1, 196/4, st. 211, 230, 241/2, 241/4, 256/9, 256/66, 256/72, 257/2, 257/3, 257/4, 257/5, 263/1, 263/2, 264/2, st. 265, 267/2, 267/5, 271/1, 271/4, 272/2, 275/1, 275/3, 277/3, 277/4, 278/2, 279/1, 279/2, 279/3, 285/1, 286/1, 287/1, 287/4, 287/6, 287/7, 287/8, 287/26, 287/30, 287/31, 287/32, 287/35, 287/36, 287/37, 287/39, 287/40, 287/43, 287/46, 287/47, 287/48, 287/51, 287/54, st. 289, 294/2, 294/4, 294/5, 294/6, 294/7, 294/11, 294/15, 296/3, 296/4, 297/2, 298/3, 298/6, 298/7, 298/8, 298/9, 298/10, 298/12, 303/19, 303/24, 303/25, 303/26, 308/1, 311/1, 312/3, 312/6, 312/8, 313, 319/2, 319/3, 319/4, 319/5, 320/2, 322/1, 322/2, 322/3, 322/4, 323/1, 323/2, 324/2, st. 325/1, 329, 330/1, 332/1, 332/3, 332/4, 338/1, 338/2, 338/8, 338/13, 339/2, 339/3, 339/4, 340/1, 340/2, 341/1, 341/2, 341/3, 341/5, 345/2, 346/1, 346/2, 346/5, st. 411, st. 431, st. 432, 801/2, 803/1, 803/2, 803/3, 803/11, 803/13, 836/1, 836/9, 836/10, 836/11, 837/5, 838/12, 838/19, 838/20, 839/4, 854/8, 854/9, 854/10, 854/11, 854/12, 854/13, 854/14, 857/1, 857/2, 870/5, 870/7, 870/15, 882, 883, 898/3, 898/4, 905/7, 905/17, 905/18, 905/25, 905/26, 905/27, 905/30, 908/1, 917, 920/1, 1378/1, 1378/8, 1378/12, 1378/16, 1378/17, 1378/18, 1378/19, 1378/23, 1378/26, 1378/27, 1378/28, 1378/37, 1378/40, 1379/1, 1380/1, 1380/3, 1382/2, 1382/3, 1382/4, 1382/5, 1382/6, 1382/7, 1382/8, 1382/9, 1382/10, 1382/13, 1385, 1386, 1387/2, 1387/6, 1387/7, 1387/9, 1387/10, 1387/11, 1387/14, 1387/15, 1387/17, 1388/4, 1389/1, 1400/3, 1402/2, 1402/5, 1402/14, 1404/10, 1414/4, 1414/5, 1420/1, 1426, 1432, 1433/3, 1433/4, 1434/2, 1436/4, 1437/3, 1437/4, 1439, 1447, 1448/1, 1449, 1450/1, 1450/2, 1452, 1468, 1469, 1496, 1497, 1500, 1501, 1502, 1503, 1504, 1506, 1507, 1508

v obci Rovná v k.ú. Rovná u Strakonic KN 3/1, st. 38, st. 39, st. 56, st. 66, 178, 179, 183, 188/5, 188/14, 196, 200/3, 200/4, 202/8, 202/9, 202/10, 202/11, 202/12, 202/14, 204/1, 204/3, 204/9, 204/18, 207/1, 207/2, 207/4, 207/5, 207/7, 207/9, 207/10, 207/11, 207/12, 207/14, 207/15, 207/16, 207/18, 207/19, 207/22, 207/23, 207/25, 207/26, 244, 248, 258, 259, 261, 262, 263, 267, 272/2, 274, 275, 285/10, 301/2, 301/3, 304/1, 305/1, 305/2, 307, 308, 309, 310, 314, 315, 316/2, 319, 332, 336, 340/1, 340/5, 340/16, 340/17, 340/21, 341, 348, 372/2, 372/4, 372/6, 372/8, 372/9, 372/10, 372/13, 372/19, 372/21, 372/22, 372/23, 372/24, 372/25, 372/26, 380, 382, 384/1, 384/2, 385/2, 385/5, 385/6, 388, 389, 391/1, 391/2, 393/2, 401/2, 401/3, 402, 407/4, 407/7, 408/5, 412/5, 412/6, 412/16, 412/18, 412/20, 412/21, 412/22, 412/23, 412/24, 412/28, 412/30, 414/2, 414/3, 414/8, 414/13, 414/14, 414/15, 415/1, 417/1, 417/2, 417/3, 417/5, 418/1, 426/36, 426/39, 426/42, 435/1, 435/3, 435/4, 435/6, 435/8, 444/1, 444/2, 444/3, 445/6, 445/7, 445/9, 445/10, 445/11, 445/12, 445/16, 445/19, 446/1, 446/2, 447/1, 447/6, 447/7, 447/9, 447/11, 447/23, 447/24, 449/1, 450, 461/1, 461/6, 461/11, 461/12, 461/13, 462/1, 462/3, 462/5, 466/2, 467, 498/1, 498/10, 498/16, 498/26, 507/9, 511/1, 514/2, 517/1, 518/2, 518/3, 518/4, 519/4, 519/5, 520/5, 529/2, 529/17, 529/21, 604, 605/4, 605/8, 605/10, 605/11, 605/13, 605/15, 606/26, 606/32, 606/33, 634/1, 635/3, 635/4, 635/12, 635/15, 635/16, 635/17, 636/2,

636/4, 636/6, 637, 638/4, 638/6, 638/7, 638/9, 638/10, 638/15, 640/1, 640/3, 642/1, 642/2, 643, 644/1, 644/3, 645, 651/8, 658/2, 659, 662

v obci Řepice v k.ú. Řepice KN 380/1, 380/3, 385, 386, 387, 388, 389, 392/2, 393/3, 396/2, 400/3, 400/4, 400/6, 400/21, 400/22, 400/25, 400/26, 401/1, 401/2, 403/1, 403/2, 403/3, 404/1, 408/1, 417, 525, 526, 527, 528

v obci Seč v k.ú. Seč u Blovic KN 512, 521, 522, 525, 574, 575, 576, 577, 582

v obci Čejetice v k.ú. Sedlíkovice KN 16, 17, 18/1, 23/2, 23/7, 23/8, 23/9, 23/10, 23/12, 42/3, 43/1, 43/4, 44, 46/2, 46/4, 46/5, 46/6, 46/7, 46/11, 46/13, 53/3, 53/5, 53/6, 53/9, 70/1, 70/5, 72/2, 72/6, 72/9, 74/1, 74/21, 74/23, 74/24, 74/27, 78, 87/2, 87/3, 89, 90, 93, 94, 95, 98, 99, 100, 102, 103/4, 116, 121, 125/1, 125/2, 129, 131, 137, 138, 139, 140, 141, 142, 143, 145, 146, 149/1, 149/2, 150, 152, 158, 159/1, 159/7, 159/8, 161/1, 163/1, 226/4, 226/5, 226/6, 229/1, 229/2, 232/4, 241, 243/1, 243/2, 244/1, 244/2, 248/2, 254, 255/1, 255/2, 255/5, 256/3, 264/1, 264/8, 264/9, 323/1, 325, 326, 327/1, 327/5, 327/6, 327/7, 327/8, 327/9, 327/10, 329/1, 329/2, 329/3, 330, 333, 337/2, 337/6, 337/7, 337/8, 338/2

v obci Čejetice v k.ú. Sedliště u Mladějovic KN st. 8, st. 9, 15/1, st. 17, 18, 217, 501, 502, 506, 507, 508, 514, 515, 516, 517, 518, 520, 524, 530, 531

v obci Skočice v k.ú. Skočice KN 1/4, 2/1, 5, 6, 9, 12/1, 12/6, 12/7, 13/3, 13/5, st. 18/2, st. 18/3, st. 18/5, st. 19/1, st. 19/2, st. 20, st. 21, 39/2, 169, 171, 182/4, 190/1, 190/2, 191/1, 191/2, 191/3, 192/3, 192/4, 194/2, 194/3, 194/4, 195, 197/2, 197/3, 198/4, 198/9, 198/10, 218/3, 222/2, 224/1, 224/5, 224/6, 224/7, 225/1, 226/1, 226/2, 227/1, 227/2, 227/4, 244/2, 244/4, 244/5, 244/6, 244/8, 246/1, 256/2, 259/1, 259/2, 259/3, 259/8, 259/9, 260/1, 260/3, 260/5, 260/6, 260/7, 262, 265/1, 265/8, 265/9, 265/10, 265/11, 265/12, 265/13, 265/15, 265/17, 312/3, 341/2, 341/4, 341/5, 341/6, 341/9, 341/19, 341/20, 341/24, 341/29, 341/31, 341/32, 341/33, 343/5, 343/9, 347/2, 347/4, 348/2, 349/1, 349/2, 351/1, 354, 375/1, 375/2, 376

v obci Slaník v k.ú. Slaník KN st. 1/1, st. 1/2, 1/18, 1/19, 1/22, 1/23, 5/2, 5/4, 5/6, st. 7, st. 54, st. 58, 81, 84, 88/1, 127, 133/2, 133/39, 133/74, 179/2, 179/6, 179/13, 179/14, 187/1, 187/2, 187/3, 187/4, 187/9, 187/10, 187/11, 187/12, 188, 190, 200/1, 200/2, 200/4, 201/1, 201/2, 201/3, 211/2, 211/4, 212, 213, 214, 216, 219, 220/1, 231, 232, 233, 234, 235, 236, 245/1, 246/7, 246/10, 246/11, 247, 253/25, 253/38, 254/1, 257/1, 257/2, 257/3, 257/4, 257/5, 257/6, 260/4, 276, 278, 279, 280, 283/1, 283/2, 283/9, 283/12, 283/13, 283/14, 283/23, 283/24, 283/29, 283/30, 283/31, 283/32, 283/36, 283/37, 283/38, 283/40, 283/41, 283/42, 283/45, 283/46, 283/49, 283/50, 283/53, 283/54, 283/55, 283/56, 283/57, 283/66, 293, 294, 304/9, 304/10, 304/11, 304/12, 304/13, 305/7, 305/8, 305/21, 305/23, 311, 312/1, 312/4, 312/9, 312/13, 312/14, 312/18, 312/20, 312/22, 312/23, 312/25, 312/28, 312/29, 312/30, 312/31, 312/33, 312/35, 312/36, 312/37, 312/39, 312/40, 312/42, 312/43, 312/46, 324, 329/1, 330/10, 330/11, 330/12, 333/2, 337, 338/3, 347/3, 348/2, 348/5, 348/7, 348/11, 349/1, 349/2, 349/3, 349/4, 369/1, 369/3, 373/1, 376, 377/2, 379/5, 379/26, 379/28, 379/29, 385/2, 385/3, 395/3, 395/6, 395/7, 395/10, 395/11, 395/12, 395/15, 395/16, 395/17, 397/8, 397/17, 397/18, 397/19

v obci Slatina v k.ú. Slatina u Horažďovic KN 5/1, 5/2, st. 34, st. 40, st. 58, st. 72, st. 75/2, st. 77, 84/9, 84/10, 84/16, 84/23, 84/26, 84/31, 84/32, 84/34, 84/35, 84/40, 84/42, 94/2, st. 95, 100, 101, 102, 108/2, 108/3, 109, 118, 119/1, 119/2, 119/3, 120, 121, 123, 124/1, 124/2, 129, 133, 134, 135/8, 135/13, 135/14, 135/20, 150, 151, 152, 153, 154, 161/1, 163/1, 163/2, 163/5, 163/6, 163/7, 163/8, 163/10, 163/18, 163/20, 163/21, 163/23, 163/28, 163/29, 163/30, 163/31, 165, 166, 167/6, 177/5, 179, 180, 184, 197, 199, 206/6, 206/7, 206/8, 207/1, 207/2, 208, 211, 214, 218, 219, 221, 226, 227, 230, 231, 232/2, 252/21, 253/1, 253/2, 1890, 1963/1, 1963/2, 1977, 1978, 1981, 2024/1, 2024/3, 2029/3, 2029/15, 2029/16, 2031, 2033, 2034, 2035, 2036, 2040/1, 2043, 2046/35, 2046/48, 2046/60, 2046/69, 2046/71, 2046/72, 2046/73, 2046/74, 2046/75, 2046/77, 2046/78, 2047/14, 2047/15, 2047/19, 2047/25, 2048, 2054, 2055, 2056, 2059, 2063, 2077, 2094, 2107, 2116/1, 2116/2, 2116/3, 2116/4, 2116/5, 2116/6, 2116/14, 2123, 2138

v obci Velký Bor v k.ú. Slivonice KN 2/1, st. 2, st. 5/2, st. 5/4, st. 5/7, st. 8/1, st. 8/2, st. 9, 10/1, st. 16, st. 19, st. 21/2, st. 22, st. 24, 29, 30/2, 30/3, 145, 150, 151, 157/1, 157/2, 158, 159/1, 159/2, 159/3, 159/4, 160/1, 160/2, 160/3, 164, 166/2, 172, 173, 174, 177, 184, 187, 188/1, 188/3, 188/8, 191, 192, 195/2, 199, 203/2, 203/3, 212, 214, 219/1, 220, 221, 223/1, 224/1, 224/2, 227, 228/3, 229, 230, 232, 233, 236, 239, 242, 245/1, 245/2, 245/3, 249, 250, 251, 253, 261, 262, 265, 266, 270, 271/2, 272, 276, 305/1, 306, 311, 312/1, 312/4, 312/7, 312/10, 313, 315, 316, 318, 416, 418, 419, 421/2, 428/2, 435, 436/1, 437, 438, 439, 441, 442, 444/3, 446, 447, 448/1, 454/3, 454/4, 456/3, 456/4, 456/6, 458/3, 459/5, 465, 466, 501, 502, 504, 505/1, 506, 507/2, 508/1, 508/2, 642/32, 796/1, 796/3, 796/4, 797/3, 797/4, 797/5, 797/6, 798, 799, 803, 804, 807, 808, 809/2, 810/3, 810/4, 810/5, 811/1, 811/7, 811/8, 821

v obci Neurazy v k.ú. Soběsuky u Nepomuka KN 246/9, 256/1, 256/8, 256/9, 256/10, 256/14, 256/15, 256/17, 256/21, 256/22, 256/23, 256/24, 257/1, 257/2, 258/1, 258/2, 350/2, 352, 353/4, 353/5, 353/6, 354/4, 355/1, 355/2, 355/3, 355/4, 355/5, 355/6, 355/7, 364/1, 369/3, 370, 379, 387/9, 393, 1271, 1272, 1296/1, 1304, 1305/2, 1307

v obci Stožice v k.ú. Stožice KN 25/9, 43/1, 49, 51/4, 51/5, 86/2, st. 86, 87/4, 88, 89/4, 404/5, 405, 406/2, 406/5, 406/7, 406/8, 406/9, 406/10, 421/6, 421/7, 421/8, 421/9, 421/10, 421/11, 452/5, 493/1, 517/1, 1095, 1096, 1100, 1101, 1103, 1104, 1105, 1106, 1111/1, 1113/4, 1115, 1116, 1117, 1118, 1121, 1123, 1124, 1125, 1126, 1127, 1128, 1130, 1132, 1138, 1140, 1141/2, 1142, 1145, 1147, 1148, 1149, 1152, 1153, 1154, 1155, 1156, 1157, 1161, 1162, 1163, 1164, 1165, 1167, 1170

v obci Strakonice v k.ú. Strakonice KN 1297, 1299/2, 1340/47

v obci Střížovice v k.ú. Střížovice u Plzně KN 1/1, 14, 19/1, 102, st. 259/1, st. 259/2, 1046/13, 1199/11, 1199/16, 1199/17, 1200/3, 1200/9, 1755/1, 1757, 1758/1, 2005/1, 2021/1, 2021/2, 2022/3, 2032/1, 2032/2, 2097, 2098, 2099, 2100, 2101, 2103, 2104, 2105, 2106, 2107, 2108, 2109, 2110, 2111, 2112, 2113, 2114, 2115, 2116, 2117, 2118, 2119, 2128, 2129, 2135, 2151, 2152, 2153, 2154, 2157, 2159, 2160, 2161, 2162, 2163, 2164, 2280, 2458, 2459, 2460, 2461, 2466, 2467, 2468, 2469, 2470, 2471, 2472, 2473, 2474, 2475, 2476, 2477, 2478, 2479, 2480, 2481, 2482, 2483, 2484, 2485, 2486, 2487, 2488, 2489, 2490, 2491, 2492, 2493, 2494, 2495, 2496, 2497, 2498, 2499, 2500, 2501, 2502, 2503, 2504, 2505, 2506, 2507, 2508, 2509, 2510, 2511, 2512, 2513, 2514, 2515, 2516, 2517, 2524, 2526, 2531, 2532, 2535, 2538, 2539, 2541, 2544, 2545, 2546, 2547, 2548, 2549, 2550, 2551, 2552, 2553, 2554, 2556, 2557, 2558, 2559, 2560, 2561, 2562, 2563, 2564, 2565, 2566, 2567, 2568, 2569, 2570, 2571, 2572, 2574, 2577, 2579, 2581, 2583, 2585, 2586, 2588, 2591, 2592, 2594, 2595, 2596, 2597, 2599, 2600, 2602, 2603, 2607, 2611, 2616, 2618, 2621, 2622, 2624, 2625, 2627, 2628, 2629, 2630, 2632, 2634, 2635, 2637, 2639, 2641, 2643, 2645, 2647, 2649, 2651, 2653, 2655, 2658, 2660, 2662, 2663, 2664, 2665, 2666, 2671, 2673, 2674, 2675, 2676,

2677, 2678, 2679, 2680, 2681, 2682, 2683, 2684, 2686, 2734, 2747, 2748, 2749, 2817, 2869, 2931, 2932, 2933, 2934, 2937, 2939, 2941, 2944, 2947, 2950, 2952, 2954, 2955, 2957, 2965, 2968, 2971, 2974, 2977, 2980, 2981, 2984, 2987, 2990, 2994, 2997, 3000, 3003, 3006, 3009, 3012, 3015, 3021, 3026, 3029, 3032, 3033, 3038, 3051, 3052, 3057, 3062, 3066, 3070, 3074, 3079, 3086, 3087, 3088, 3089

v obci Svéradice v k.ú. Svéradice KN 142/1, 153, 157, 158/1, 158/2, 158/3, 166, 174/6, 174/7, 175, 2692, 2767/12, 2788/2, 2790/1, 2790/12, 2796/10, 2811/1, 2996, 2997, 2998, 3000, 3012, 3013, 3014, 3019, 3023, 3025, 3364, 3371, 3373, 3561, 3562, 3565, 3574, 3576, 3577, 3578, 3609, 3613, 3614, 3711, 3716, 3718, 3720, 3721, 3723, 3727, 3732, 3736, 3740, 3741, 3742, 3743, 3744, 3745, 3746, 3747, 3748, 3750, 3756, 3759, 3761, 3762, 3763, 3764, 3765, 3766, 3767, 3770, 3771, 3775, 3776, 3777, 3778, 3780, 3781, 3782, 3783, 3785, 3786, 3787, 3788, 3791, 3792, 3793, 3796, 3797, 3798, 3804, 3806, 3809, 3812, 3813, 3926, 3927, 3928, 3929, 3932, 3937, 3942, 4065, 4070, 4071, 4072, 4076, 4077, 4078, 4079, 4080, 4081, 4082, 4084, 4085, 4086

v obci Bavorov v k.ú. Svinětice KN 952/6

v obci Ražice v k.ú. Štětice KN 750, 832, 878

v obci Truskovice v k.ú. Truskovice KN 1/1, 549/13, 593, 806/2,1001, 1002, 1006, 1007, 1008, 1009, 1011, 1012, 1013, 1014, 1015, 1016, 1017, 1020, 1021, 1023, 1023, 1024, 1025, 1027, 1029,1030, 1031,1033, 1034, 1038, 1039, 1042, 1043, 1044, 1045, 1047, 1048,1050, 1051, 1053, 1094, 1096, 1097, 1104, 1108, 1109, 1150, 1151, 1155, 1168, 1169, 1170, 1171, 1246, 1247, 1248, 1249, 1250, 1251, 1298, 1299, 1300, 1301, 1302, 1303, 1304, 1313, 1316, 1319, 1321, 1322, 1325, 1379, 1381, 1384, 1388, 1390, 1390, 1391, 1484, 1486, 1486, 1503, 1549, 1551, 1553, 1557, 1558, 1560, 1561, 1564,

v obci Třebohostice v k.ú.Třebohostice KN 281, 283/1, 284/1, 290, 292, 296, 330/6, 510/4, 2312/1, 2315/1, 3017, 3288, 3307, 3308, 3319, 3320, 3324, 3326, 3331, 3339, 3350, 3356, 3427

v obci Chanovice v k.ú. Újezd u Chanovic KN st. 1/2, st. 1/4, st. 2/1, 2/2, 3/7, st. 8, 10/1, 11, 13/2, st. 30, st. 31, st. 48, st. 51, st. 55, st. 60, 220/4, 220/6, 220/9, 226, 227/1, 249, 252/1, 254/1, 254/2, 255/2, 255/7, 255/9, 255/11, 256/1, 256/2, 256/4, 256/9, 256/10, 264/14, 264/15, 264/18, 265/2, 265/3, 268, 271/2, 271/3, 273, 274, 275, 276, 278/3, 279/1, 279/5, 279/19, 279/22, 279/27, 279/28, 279/38, 279/44, 279/45, 279/50, 282/5, 282/6, 282/7, 282/8, 282/9, 289/1, 289/2, 290, 292/1, 293, 295, 296, 297/1, 297/4, 298, 299/1, 300/2, 300/8, 302/4, 302/14, 302/15, 302/16, 306, 354/1, 354/2, 355, 358/3, 359/33, 359/34, 372/1, 373/1, 375/2, 376/1, 376/2, 377/1, 377/2, 381/1, 383/1, 383/2, 411/28, 411/64, 411/65, 460/1, 460/2, 461, 462, 463, 466, 467/15, 477, 479/2, 480, 508, 510, 511, 513, 514, 515, 516/3, 520, 521, 522/2, 522/3, 522/4, 522/5, 536, 537/16, 537/17, 537/19, 537/22, 537/23, 537/27, 537/28, 540/1, 541, 543/1, 543/6, 547, 549, 569, 571, 572, 578/2, 579, 580, 581, 582, 584, 585, 589, 590/1, 590/2, 590/3, 590/4, 590/5, 592, 593/1, 593/5, 593/17, 593/18, 593/19, 593/22, 593/23, 593/25, 593/29, 593/48, 594, 595, 596, 597, 599, 600, 602, 607, 608/1, 614/1, 616, 617/2, 618/2, 618/3, 619, 623, 627

v obci Vodňany v k.ú. Újezd u Vodňan PK 596/1

v obci Blovice v k.ú. Vlčice u Blovic KN 649/16, 649/17, 649/18, 1219, 1239, 1290, 1291, 1292, 1293, 1294, 1295, 1334, 1338, 1368, 1369, 1373, 1374, 1375, 1390, 1395, 1404, 1410, 1423, 1436, 1437

v obci Vlčtejn v k.ú. Vlčtejn KN st. 3, st. 24, st. 25, st. 26, 27/1, 28/2, 29/3, 29/4, st. 29, 30/13, st. 41, st. 42, st. 43, st. 45, st. 51, st. 56, 60/2, 63/2, 63/6, 64, 69, 121/13, 121/14, 121/17, 121/20, 121/23, 121/28, 126/4, 126/5, 126/12, 126/13, 126/14, 127/1, 127/2, 130/2, 132/2, 136/2, 136/3, 137, 138/2, 139/1, 139/2, 139/5, 140/1, 140/4, 189/3, 189/18, 189/19, 189/32, 189/52, 189/56, 191/1, 191/4, 191/8, 191/9, 191/11, 191/13, 191/14, 191/18, 208/2, 208/3, 210/1, 210/7, 210/11, 211, 212/2, 212/3, 217/3, 217/4, 217/5, 217/7, 217/8, 217/9, 217/13, 217/14, 222/2, 223/5, 223/7, 223/13, 223/14, 223/15, 223/16, 223/17, 223/18, 223/19, 223/21, 223/22, 223/23, 223/34, 223/39, 223/41, 223/45, 225, 226/1, 226/2, 233/2, 233/11, 234/4, 234/5, 234/8, 279/34, 279/36, 284/1, 284/3, 284/5, 314/7, 332/1, 332/2, 332/4, 354/1, 354/3, 354/5, 354/8, 355/1, 357/2, 357/4, 357/5, 359/4, 360, 364/1, 365/1, 369/1, 369/5, 369/15, 383/2, 383/3, 386, 388, 394/6, 394/14, 394/16, 394/19, 394/20, 394/24, 394/25, 396/1, 396/2, 397, 403, 449, 451/9, 456/1, 456/2, 456/3, 456/6, 457/1, 457/2, 462/6, 462/7, 464/9, 464/49, 466/2, 466/7, 466/8, 466/9, 466/10, 466/11, 466/12, 466/13, 466/14, 466/15, 466/16, 466/17, 466/18, 466/19, 466/20, 466/21, 466/22, 466/23, 466/24, 466/25, 466/26, 466/27, 466/28, 466/29, 466/30, 466/31, 469/4, 471, 476/17, 476/22, 476/24, 476/25, 485/1, 485/10, 486/7, 487/1, 487/2

v obci Vodňany v k.ú. Vodňany KN st. 379, st. 380, 900/14, st. 929, st. 930, 973/1, 986/2, 991/1, 1015/1, 1015/18, 1015/19, 1063/13, 1063/17, 1178, 1197/1, 1197/2, 1198, 1199/1, 1199/2, 1200/2, 1200/4, 1200/5, 1200/8, 1200/11, 1200/12, 1200/13, 1200/14, 1200/15, 1200/16, 1200/17, 1200/18, 1200/19, 1200/20, 1200/21, 1200/22, 1200/23, 1200/24, 1200/25, 1200/26, 1200/27, 1200/28, 1200/29, 1200/31, 1200/32, 1200/33, 1200/35, 1200/36, 1200/39, 1200/43, 1200/44, 1200/45, 1200/46, 1200/47, 1200/48, 1200/49, 1200/51, 1200/54, 1200/55, 1200/56, 1200/64, 1200/66, 1200/67, 1200/68, 1200/69, 1200/70, 1200/71, 1200/72, 1200/73, 1200/74, 1200/76, 1200/78, 1200/79, 1200/80, 1200/81, 1202/4, 1202/5, 1202/6, 1202/8, 1202/9, 1202/10, 1202/13, 1202/14, 1202/15, 1202/16, 1202/17, 1202/18, 1202/19, 1202/20, 1202/22, 1202/31, 1202/32, 1202/41, 1214, 1215/2, 1215/3, 1217/1, 1222/28, 1242/1, 1246/8, 1246/10, 1246/11, 1246/12, 1246/14, 1250/1, 1264/3, 1264/4, 1264/5, 1264/8, 1264/9, 1264/10, 1264/11, 1264/22, 1264/23, 1264/24, 1264/25, 1264/26, 1264/27, 1264/28, 1264/29, 1264/30, 1264/31, 1264/32, 1264/33, 1264/40, 1264/47, 1264/49, 1264/50, 1264/51, 1264/53, 1264/54, 1264/55, 1264/56, 1264/57, 1264/58, 1264/59, 1264/60, 1264/61, 1264/62, 1264/63, 1264/64, 1264/65, 1264/66, 1264/67, 1264/68, 1264/69, 1264/71, 1265/10, 1265/19, 1265/20, 1265/26, 1265/54, 1265/61, 1265/62, 1265/63, 1265/64, 1265/65, 1265/69, 1265/72, 1271, 1273/1, 1273/4, 1273/6, 1273/10, 1273/13, 1273/16, 1274/2, 1274/3, 1282/2, 1285/2, 1286/1, 1287/1, 1291, 1292, 1293/1, 1300/1, 1300/2, 1300/4, 1301/1, 1304/2, 1305/2, 1306/2, 1307/5, 1307/6, 1309/2, 1309/4, 1309/5, 1309/6, 1309/23, 1309/24, 1309/26, 1309/28, 1310/1, 1310/2, 1313, 1314/1, 1314/2, 1314/3, 1314/4, 1315, 1316, 1317, 1318, 1320/1, 1320/2, 1321, 1322/1, 1322/2, 1323, 1327/12, 1327/14, 1333/1, 1333/10, 1333/11, 1333/12, 1335/3, 1335/4, 1336/4, 1336/5, 1341, 1342, 1343, 1344, 1345/1, 1345/2, 1345/3, 1345/4, 1346, 1351/1, 1351/3, 1351/4, 1351/5, 1353, 1354/2, 1354/3, 1355, 1356/1, 1356/2, 1356/4, 1356/5, 1357, 1358/2, 1358/3, 1359/1, 1361/1, 1362, 1364/4, 1364/5, 1364/6, 1368/2, 1368/6, 1369/2, 1369/4, 1369/10, 1369/11, 1371/8, 1371/9, 1384/1, 1385, 1386, 1387, 1392/1, 1392/5, 1392/6, 1393, 1394, 1397, 1398/1, 1400/1, 1400/3, 1400/4, 1400/5, 1400/7, 1400/10, 1400/12, 1400/13, 1400/14, 1400/15, 1401/1, 1401/16, 1401/18, 1401/27, 1401/30, 1401/31, 1401/33, 1401/34, 1401/35, 1401/37, 1401/38, 1401/39, 1401/40, 1401/41, 1401/42, 1401/43,

1401/44, 1401/54, 1409/2, 1409/3, 1413/1, 1413/2, 1413/3, 1414/1, 1414/4, 1414/5, 1414/6, 1414/7, 1414/8, 1414/9, 1414/10, 1415/3, 1417, 1418/1, 1418/2, 1419/1, 1419/2, 1420/1, 1433/3, 1433/16, 1433/19, 1433/22, 1433/25, 1434, 1436/3, 1437/1, 1437/2, 1439/1, 1439/4, 1439/5, 1443/1, 1443/2, 1443/3, 1443/4, 1443/6, 1443/7, 1443/8, 1443/9, 1444/2, 1444/3, 1444/5, 1445/1, 1445/6, 1445/8, 1447/1, 1447/2, 1447/3, 1489/3, 1492/3, 1495/1, 1508, 1511/6, 1513/2, 1516/1, 1779/3, 1784/7, 1784/8, 1784/10, 1786, 1788/1, 1788/5, 1788/9, 1788/12, 1788/13, 1788/14, 1788/19, 1788/25, 1788/27, 1788/30, 1796, 1797, 1798/2, 1798/4, 1798/5, 1798/6, 1798/7, 1798/8, 1798/9, 1798/10, 1798/11, 1798/12, 1798/13, 1798/14, 1798/15, 1801/3, 1801/6, 1801/7, 1801/8, 1801/9, 1803/1, 1803/2, 1803/3, 1803/4, 1804/2, 1805/1, 1805/2, 1806/1, 1806/3, 1806/4, 1812/1, 1812/3, 1815/1, 1815/2, 1815/4, 1837, 1838, 1839/2, 1839/6, 1839/14, 1839/15, 1839/16, 1839/17, 1855/3, 1855/4, 1855/5, 1855/6, 1856, 1857, 1858, 1861, 1862, 1863/1, 1863/2, st. 1882, st. 1883, 1931/2, st. 1954, 1974/1, 1974/2, st. 2644, st. 2776

v obci Řenče v k.ú. Vodokrty KN 144/1, 155/1, 218/3, 233/1, 348/2, 360/1, 360/13, 360/15, 360/16, 360/18, 360/19, 363/1, 363/2, 363/3, 363/4, 363/5, 369/5, 379/2, 379/3, 379/4, 380, 381/3, 382/5, 383, 387, 389/2, 389/3, 389/5, 389/7, 389/8, 392, 393, 405/2, 405/3, 405/4, 405/5, 406, 410, 415/3, 415/4, 415/5, 415/6, 415/8, 418/1, 418/3, 418/4, 423, 425, 428/1, 435/2, 435/5, 440, 445/2, 451/2, 452/1, 452/2, 456/2, 456/4, 458/1, 458/2, 458/4, 554/2, 558/1, 558/7, 558/8, 575, 576/5, 584, 585, 588, 596, 604, 605, 609, 611, 616, 618, 620/1, 620/3, 620/4, 620/5, 620/6, 620/7, 620/8, 620/9, 620/10, 621/4, 622/4, 622/11, 622/14, 623/2, 623/11, 623/12, 623/13, 627/7, 627/8, 629/2, 629/3, 629/4, 629/5, 629/9, 629/10, 629/12, 629/14, 629/16, 629/19, 629/21, 629/22, 629/26, 629/30, 629/31, 629/32, 629/34, 629/35, 629/36, 629/38, 629/39, 629/40, 629/43, 629/44, 629/45, 629/46, 636/9, 643, 675/1, 675/3, 676, 677, 1017/2, 1026, 1027, 1029/1, 1029/2, 1030/2, 1030/3, 1038/3, 1038/6, 1039/1, 1040/1, 1040/2, 1068/1, 1068/20, 1071

v obci Dříteň v k.ú. Záblatí KN 2, 80/1, 80/7, 80/8, 87/2, 87/14, 94, 97, 107/4, 134/3, 134/7, 134/11, 134/12, 134/13, 145/1, 145/2, 145/3, 146, 147/1, 148, 150/1, 152, 154/1, 156, 158, 160, 161, 162, 163/1, 165/1, 167, 169, 176/2, 176/3, 176/4, 181/2, 181/3, 182, 183, 185, 186, 190/1, 190/2, 190/3, 191/1, 191/2, 202/1, 202/5, 203/4, 203/7, 241, 249, 257/1, 268/3, 268/8, 300/3, 307/1, 312/6, 312/15, 325/9, 327, 348/29, 348/45, 374/1, 374/2, 374/3, 381/1, 382/1, 382/2, 384/3, 385, 386, 387, 389, 390, 391, 392/2, 392/3, 392/4, 393/3, 393/4, 393/5, 393/6, 394/2, 394/3, 400/1, 400/2, 402, 403, 404, 405, 406, 407, 408, 466, 467/1, 467/4, 467/5, 467/6, 467/7, 467/8, 467/9, 467/10, 483/2, 483/3, 483/4, 483/6, 483/7, 486/1, 487/1, 487/2, 487/3, 488/2, 489/2, 490/2, 491/1, 491/2, 496/2, 496/3, 496/4, 498/2, 498/7, 498/13, 498/14, 498/16, 519/2, 522/3, 556/1, 608/3, 609/1, 609/2, 610/1, 612, 613, 614, 615, 616/1, 617/1, 618/4, 618/5, 618/6, 619/3, 620/5, 620/6, 620/9, 637/1, 667/2, 860, 861, 862, 863, 865, 866, 868, 872, 873/1, 887, 888/2, 889/1, 892/1, 892/3, 897, 898, 901, 903, 1034, 1042/1, 1081/9, 1081/11, 1082/4, 1082/6, 1082/7, 1083/5, 1083/8, 1086/13, 1087/5, 1088/3, 1088/5, 1099/2, 1099/3, 1101, 1102, 1120/2, 1120/3, 1120/4, 1120/5, 1160, 1253/12, 3243, 3300/2, 3301, 3306, 3307, 3308, 3318, 3319, 3320, 3324, 3330, 3350, 3351, 3353, 3354, 3357, 3359, 3362, 3363, 3364, 3365, 3367, 3368, 3369, 3370, 3371, 3372, 3373, 3392, 3396, 3397, 3400, 3401, 3403, 3404, 3406, 3409, 3485, 3487, 3488, 3489, 3492, 3505, 3507, 3508, 3509, 3511, 3512, 3513, 3518, 3519, 3548, 3550, 3558, 3563, 3566, 3567, 3568, 3604, 3606, 3607, 3608, 3624, 3630, 3631, 3633, 3634, 3636, 3637, 3639, 3641, 3642, 3643, 3644, 3645, 3647, 3648, 3649, 3650, 3651, 3652, 3653, 3667, 3675, 3676, 3680, 3681, 3682, 3684, 3685, 3686, 3687, 3688, 3702, 3704, 3709, 3711, 3713, 3714, 3716, 3734, 3737, 3742, 3744, 3745, 3746, 3748, 3749, 3750, 3751, 3752, 3754, 3757, 3782, 3783, 3785, 3787, 3788, 3789, 3790, 3791, 3792, 3793, 3794, 3795, 3796, 3797, 3798, 3799, 3800, 3805, 3807, 3809, 3819, 3821, 3830, 3840, 3842, 3844, 3845, 3851, 3861, 3862, 3863, 3865, 3866, 3867, 3868, 3870, 3893, 3911, 3912, 3913, 3914, 3915, 3919, 3920, 3921, 3922, 3923, 3924, 3925, 3929, 3930, 3931, 3932, 3933, 3934, 3935, 3936, 3937, 3938, 3939, 3940, 3942, 3943, 3944, 3949, 3950, 3954, 3955, 3959, 3960, 3964, 3965, 3966, 3967, 3972, 3977, 3979, 3980, 3981, 3982, 3983, 3987, 4010, 4013, 4014, 4015, 4016, 4018, 4019, 4020, 4021, 4025, 4028, 4031, 4032, 4034, 4040, 4041, 4042, 4052, 4053, 4055, 4068, 4069, 4070, 4071, 4072, 4073, 4074, 4078, 4079, 4090, 4091, 4101, 4102, 4103, 4105, 4110/1, 4111, 4112, 4113, 4114, 4115, 4116, 4122, 4123, 4124, 4125, 4126, 4127, 4160, 4161, 4162, 4163, 4164, 4165, 4170, 4190, 4192

v obci Záboří v k.ú. Záboří u Blatné KN 306/1, 1026

v obci Zdemyslice v k.ú. Zdemyslice KN st. 148, 306/19, 314/10, 314/11, 314/14, 314/19, 314/21, 314/27, 314/28, 314/38, 315/3, 315/10, 315/12, 315/14, 315/16, 315/18, 315/19, 315/20, 315/21, 315/22, 315/24, 315/25, 315/27, 315/30, 315/31, 316/34, 316/42, 331/20, 331/21, 331/23, 331/31, 331/32, 331/34, 331/35, 331/36, 331/37, 331/46, 331/55, 331/59, 331/66, 335/2, 359, 360, 361, 366, 370, 372/1, 372/6, 374/2, 376/2, 394, 395, 397, 398, 401, 402, 403, 404, 500/2, 500/4, 500/6, 500/7, 502, 508, 519/6, 519/7, 519/9, 519/11, 519/12, 530/2, 533/1, 533/2, 533/3, 533/4, 534/6, 534/53, 534/54, 534/59, 534/60, 534/62, 534/65, 534/66, 534/68, 534/80, 534/81, 534/87, 534/88, 534/92, 534/93, 538/1, 546, 549/11, 549/14, 549/19, 549/20, 549/23, 549/24, 549/28, 549/29, 549/32, 549/33, 549/35, 558/3, 558/8, 559/3, 559/4, 559/7, 561, 562, 564/1, 564/3, 564/4, 565/4, 566/1, 566/6, 566/7, 566/8, 566/9, 566/10, 566/11, 566/18, 566/19, 566/21, 566/22, 573/5, 573/9, 573/11, 573/12, 573/13, 576, 577/5, 577/6, 591/3, 591/10, 598/1, 598/4, 638/4, 638/22, 638/23, 638/24, 638/25, 638/27, 644/24, 644/25, 644/26, 644/41, 644/48, 644/52, 644/56, 644/57, 644/60, 644/61, 644/62, 644/64, 644/65, 644/70, 644/71, 644/75, 644/80, 645, 698/2, 698/3, 698/5, 698/8, 698/22, 698/23, 698/24, 698/25, 698/26, 698/27, 698/28, 698/29, 698/34, 698/35, 698/36, 698/37, 698/38, 698/39, 698/40, 698/41, 698/42, 698/43, 698/44, 698/45, 698/46, 698/47, 698/48, 698/49, 698/50, 698/51, 698/52, 698/53, 698/54, 698/55, 698/56, 698/57, 698/58, 698/59, 698/61, 698/62, 701/3, 702/2, 702/6, 702/9, 702/10, 702/12, 702/13, 702/22, 704/5, 704/13, 704/14, 704/18, 704/19, 704/20, 709/1, 709/2, 710/1, 736/67, 736/68, 737/10, 737/11

v obci Chocenice v k.ú. Zhůř KN 1/5, st. 33, st. 35, st. 43, 124/5, 125/3, 133/2, 133/3, 134, 135, 157/6, 157/9, 157/10, 157/11, 157/12, 374/8, 379/9, 391/2, 587, 600, 604, 608, 612, 614, 615, 617, 618, 622, 624, 626, 637, 639, 640, 641, 642, 643, 647, 648, 650, 651, 656, 658, 660, 661, 662, 664, 665, 672, 674, 675, 683, 693, 694, 699, 700, 703, 704, 705, 708, 709, 710, 711, 712, 713, 717, 718, 719, 720, 721, 722, 723, 724, 725, 726, 727, 728, 729, 732, 733

v obci Žákava v k.ú. Žákava KN 782/165, 1442, 1443/1, 1444, 1445, 1446, 1448, 1487, 1492/1, 1493, 1507/2, 1508, 1509, 1511, 1513, 1517, 1519, 1522, 1524, 1525, 1526, 1527, 1528, 1530, 1531, 1534, 1563, 1564, 1567, 1568, 1570, 1571, 1588, 1589, 1590, 1591, 1592, 1593, 1597, 1603

v obci Chválenice v k.ú. Želčany KN st. 25, st. 26, 394/2, 394/3, 394/5, 394/6, 394/8, 394/11, 421/10, 421/12, 421/15, 421/17, 421/18, 421/19, 421/20, 496/1, 496/2, 496/3, 496/4, 496/5, 499/1, 505/5, 547, 590, 592, 593, 594, 596, 599, 601, 602, 603, 604, 606, 615, 616, 617, 618, 619, 620, 644, 645, 646, 647, 648, 649, 651, 653, 654, 655/2, 656, 661, 663, 664, 666, 667,

669, 670, 671, 672, 674, 676, 677, 681, 684, 685, 686, 687, 709, 710, 711, 713, 715, 716, 718/1, 718/2, 809, 810, 825, 830, 831, 832, 834, 835, 843, 845

Stavební úřad oznámil zahájení navazujícího společného řízení známým účastníkům řízení a dotčeným orgánům opatřením vydaným pod SPIS. ZN.: MPO 337175/2020, pod Č. J.: MPO 337175/20/229 – SÚ, ze dne 28. 4. 2021. Vzhledem k tomu, že obce Měcholupy. Neurazy, Olšany. Slatina. Velký Bor nemají platný územní plán, stavební úřad nařídil k projednání žádosti veřejné ústní jednání, které se konalo dne 22. června 2021, se zahájením v 10:00 hodin, se schůzkou pozvaných v objektu "ČEPS – Rozvodna Chodov", Kunratická spojka č. p. 250, Praha-Šeberov. Stavební úřad upustil od ohledání na místě, neboť poměry staveniště jsou mu dobře známy z předchozí úřední činnosti „TR Kočín – rozšíření a rekonstrukce, přeústění vedení, stávající areál TR Kočín a okolí, včetně ochranného pásma“-MPO 52669/2013/31130; „PRE – rozšíření pro V831“ - MPO 415229/2020; „V490/491 – vedení 400 kV PRE - VIT“- MPO 559296/2020; „PRE – rozšíření R 420 kV, úprava R 245 kV“- MPO 10419/2017/71200; „Výměna T402 v TR Dasný“- MPO 8660/2014/31130; „Stavební úprava – V433-V474 – modernizace na +80°C“ - MPO 48465/2013/31130; " V 432 modernizace vedení (A. 0634)" - MPO 48413/2016/71200. O výsledku veřejného ústního jednání byl sepsán protokol. Veřejné ústní jednání bylo provedeno z důvodu preventivních epidemiologických opatření formou kombinace prezenčního jednání a vzdáleného přístupu.

Protože se společné řízení dotýká velkého počtu účastníků (podle § 144 ost.1 zákona č. 500/2004 Sb. správní řád) a zároveň podle ustanovení § 9b odst. 3 zákona o EIA, kdy se navazující řízení vždy považuje za řízení s velkým počtem účastníků podle správního řádu, oznámení o zahájení navazujícího společného řízení bylo v souladu s ustanovením § 9b odst. 1 zákona o EIA doručováno podle ustanovení § 25 správního řádu, veřejnou vyhláškou.

Podle ustanovení § 2 odst. 5 liniového zákona se v řízení podle stavebního zákona, které je řízením s velkým počtem účastníků oznámení o zahájení řízení doručuje veřejnou vyhláškou. Jednotlivě se oznámení o zahájení řízení doručuje pouze účastníkům řízení podle § 94k písm. c) a d) stavebního zákona, žadateli, obci, na jejímž území má být záměr uskutečněn, je-li účastníkem řízení, a dotčeným orgánům. Dotčeným vlastníkům neznámého pobytu nebo sídla a dotčeným vlastníkům, jimž se nepodařilo oznámení o zahájení řízení doručit postupem podle § 24 správního řádu, jakož i dotčeným vlastníkům, kteří nejsou známi, se doručuje veřejnou vyhláškou, ve které se dotčení vlastníci identifikují označením dotčených pozemků a staveb evidovaných v katastru nemovitostí, ustanovení § 32 odst. 2 a 3 správního řádu se ve vztahu k těmto dotčeným vlastníkům neuplatní. Ostatní písemnosti se doručují jednotlivě pouze žadateli, obci, na jejímž území má být záměr uskutečněn, je-li účastníkem řízení, a dotčeným orgánům; ostatním účastníkům řízení se doručují veřejnou vyhláškou, o čemž se tito účastníci poučí v oznámení o zahájení řízení, je-li jim doručováno jednotlivě. Pokud se doručuje jednotlivě do ciziny, platí, že dnem doručení je třicátý den ode dne, kdy byla písemnost odeslána prostřednictvím provozovatele poštovních služeb.

Oznámení o zahájení navazujícího společného řízení a žádost o vydání společného povolení na předmětnou stavbu v souladu s ustanovením § 9b odst. 1 zákona o EIA zveřejnilo Ministerstvo průmyslu a obchodu podle ustanovení § 25 správního řádu veřejnou vyhláškou, která byla po dobu min. 30 dnů vyvěšena na úřední desce Ministerstva průmyslu a obchodu, tj. vyvěšena byla dne 7. 5. 2021 a sejmuta byla dne 23. 6. 2021. Obsah vyhlášky zveřejnilo Ministerstvo průmyslu a obchodu též způsobem umožňujícím dálkový přístup na internetové adrese www.mpo.cz zároveň se žádostí o vydání společného povolení. Veřejná vyhláška s oznámením o zahájení navazujícího společného řízení zároveň se žádostí o vydání společného povolení a s informací podle ustanovení § 9b odst. 1 zákona o EIA byla rovněž vyvěšena na úředních deskách úřadů obcí, na jejichž území má být požadovaný stavební záměr uskutečněn, tj. na úředních deskách

	vyvěšeno	sejmuto		vyvěšeno	sejmuto
Městský úřad Blovice,	11.05.2021	23.06.2021	Obecní úřad Měcholupy	06.05.2021	23.06.2021
Městský úřad Nepomuk,	07.05.2021	23.06.2021	Obecní úřad Myslív	07.05.2021	22.06.2021
Městský úřad Přeštice,	11.05.2021	23.06.2021	Obecní úřad Netunice	12.05.2021	28.06.2021
Městský úřad Strakonice,	07.05.2021	23.06.2021	Obecní úřad Neurazy	07.05.2021	23.06.2021
Městský úřad Vodňany	11.05.2021	22.06.2021	Obecní úřad Nezvěstice	12.05.2021	23.06.2021
Městský úřad Bavorov	10.05.2021	23.06.2021	Obecní úřad Olšany	10.05.2021	22.06.2021
Městský úřad Horažďovice,	13.05.2021	22.06.2021	Obecní úřad Prádlo	10.05.2021	22.06.2021
Městský úřad Netolice	12.05.2021	22.06.2021	Obecní úřad Rovná	10.05.2021	22.06.2021
Úřad městyse Radomyšl,	11.05.2021	23.06.2021	Obecní úřad Řenče	10.05.2021	22.06.2021
Úřad městyse Žinkovy	07.05.2021	23.06.2021	Obecní úřad Řepice	20.05.2021	25.06.2021
Obecní úřad Bratronice	11.05.2021	22.06.2021	Obecní úřad Skočice	17.05.2021	22.06.2021

Obecní úřad Cehnice	07.05.2021	22.06.2021	Obecní úřad Slaník	12.05.2021	30.06.2021
Obecní úřad Čečelovice	12.05.2021	23.06.2021	Obecní úřad Slatina	07.05.2021	23.06.2021
Obecní úřad Čejetice	11.05.2021	24.06.2021	Obecní úřad Stožice	11.05.2021	22.06.2021
Obecní úřad Číčenice	07.05.2021	22.06.2021	Obecní úřad Střížovice	10.05.2021	23.06.2021
Obecní úřad Dolní Lukavice,	07.05.2021	22.06.2021	Obecní úřad Svéradice	07.05.2021	22.06.2021
Obecní úřad Doubravice	10.05.2021	22.06.2021	Obecní úřad Temelín	07.05.2021	22.06.2021
Obecní úřad Drahonice	12.05.2021	22.06.2021	Obecní úřad Truskovice	11.05.2021	23.06.2021
Obecní úřad Dříteň	10.05.2021	23.06.2021	Obecní úřad Třebohostice	11.05.2021	22.06.2021
Obecní úřad Chanovice	11.05.2021	23.06.2021	Obecní úřad Velký Bor	11.05.2021	22.06.2021
Obecní úřad Chelčice	07.05.2021	23.06.2021	Obecní úřad Vlčtejn	20.05.2021	22.06.2021
Obecní úřad Chocenice	26.05.2021	30.06.2021	Obecní úřad Zdemyslice	07.05.2021	23.06.2021
Obecní úřad Chrášťovice	12.05.2021	23.06.2021	Obecní úřad Žákava	12.05.2021	22.06.2021
Obecní úřad Chválenice	07.05.2021	22.06.2021	Obecní úřad Dívčice	12.05.2021	22.06.2021
Obecní úřad Jinín	15.05.2021	23.06.2021	Obecní úřad Chlum	11.05.2021	22.06.2021
Obecní úřad Klášter	11.05.2021	25.06.2021	Obecní úřad Mileč	12.05.2021	22.06.2021
Obecní úřad Kovčín	11.05.2021	22.06.2021	Obecní úřad Nákří	14.05.2021	23.06.2021
Obecní úřad Kozlovice	07.05.2021	23.06.2021	Obecní úřad Osek	10.05.2021	23.06.2021
Obecní úřad Kramolín	13.05.2021	22.06.2021	Obecní úřad Pohorovice	12.05.2021	25.06.2021
Obecní úřad Krašlovice	11.05.2021	24.06.2021	Obecní úřad Polánka	13.05.2021	30.06.2021
Obecní úřad Kvášňovice	11.05.2021	22.06.2021	Obecní úřad Přešťovice	26.05.2021	23.06.2021
Obecní úřad Libějovice	07.05.2021	22.06.2021	Obecní úřad Ražice	11.05.2021	23.06.2021
Obecní úřad Malovice	07.05.2021	22.06.2021	Obecní úřad Seč	11.05.2021	23.06.2021
Obecní úřad Mečichov	10.05.2021	22.06.2021	Obecní úřad Záboří	10.05.2021	22.06.2021

Dotčené orgány byly v oznámení o zahájení navazujícího společného řízení upozorněny podle ustanovení § 94m odst. 1 stavebního zákona, že mohou uplatňovat svá stanoviska podle ustanovení § 4 odst. 4 stavebního zákona nejpozději při ústním jednání, případně na veřejném veřejném ústním jednání, jinak se k nim nepřihlíží.

Stavební úřad v oznámení o zahájení navazujícího společného řízení účastníky řízení poučil, že podle ustanovení § 94m odst. 1 stavebního zákona, mohou uplatnit námitky nejpozději na veřejném ústním jednání, jinak se k nim nepřihlíží.

Stavební úřad v oznámení o zahájení navazujícího společného řízení veřejnost poučil, že podle ustanovení § 94n odst. 1 stavebního zákona, ~~,~~ může uplatnit připomínky nejpozději na veřejném ústním jednání, jinak se k nim nepřihlíží.

Stavební úřad v oznámení o zahájení navazujícího společného řízení poučil, že podle ustanovení § 94n odst. 2 stavebního zákona k závazným stanoviskům a námitkám k věcem, o kterých bylo rozhodnuto při vydání územně plánovací dokumentace, se nepřihlíží.

Dále stavební úřad v oznámení o zahájení navazujícího společného řízení poučil že podle ustanovení § 94n odst. 3 stavebního zákona osoba, která je účastníkem řízení podle ustanovení § 94k písm. c) až e) stavebního zákona, může uplatňovat námitky proti projednávanému stavebnímu záměru, dokumentaci, způsobu provádění a užívání stavebního záměru nebo požadavkům dotčených orgánů, pokud jimi může být přímo dotčeno jeho vlastnické nebo jiné věcné právo k pozemku nebo stavbě; obec uplatňuje ve společném územním a stavebním řízení námitky k ochraně zájmů obce a zájmů občanů obce; osoba, která je účastníkem řízení podle zvláštního právního předpisu, může v řízení uplatňovat námitky pouze v rozsahu, v jakém je projednávaným stavebním záměrem dotčen veřejný zájem, jehož ochranou se podle zvláštního právního předpisu zabývá; k námitkám, které nesplňují uvedené požadavky, se nepřihlíží; účastník řízení ve svých námitkách uvede skutečnosti, které zakládají jeho postavení jako účastníka řízení, a důvody podání námitek.

Stavební úřad v oznámení o zahájení navazujícího společného řízení informoval, že pokud se v souladu s § 9c odst. 3 zákona o EIA podáním písemného oznámení přihlásí do 30 dnů od zveřejnění obec dotčená záměrem nebo dotčená veřejnost podle § 3 písm. i) bod 2 zákona o EIA, (tj. právnická osoba soukromého práva, jejímž předmětem činnosti

je podle zakladatelského právního jednání ochrana životního prostředí nebo veřejného zdraví, a jejíž hlavní činností není podnikání nebo jiná výdělečná činnost, která vznikla alespoň 3 roky před dnem zveřejnění tohoto oznámení, nebo kterou podporuje svými podpisy nejméně 200 osob, přičemž podpisy musí být doloženy na podporující listině splňující náležitosti § 9e zákona o EIA), stává se též účastníkem společného řízení.

Odvolání, tj. v řešeném navazujícím řízení rozklad ve smyslu § 152 odst. 1 správního řádu, proti rozhodnutí v navazujícím řízení může podle § 9c odst. 4 zákona o EIA podat také dotčená veřejnost uvedená v § 3 písm. i) bodě 2 zákona o EIA, a to i v případě, že nebyla účastníkem v prvním stupni. Splnění podmínek podle § 3 písm. i) bodu 2 zákona po EIA doloží dotčená veřejnost v podání písemného oznámení podle § 9c odst. 3 zákona o EIA nebo v odvolání (rozkladu) podle § 9c odst. 4 zákona o EIA.

Ve vazbě na výše uvedeného se stavební úřad zabýval otázkou účastenství osob, o kterých tak stanoví zvláštní právní předpis. Vzhledem ke skutečnosti, že se stavebnímu úřadu ve stanovené 30-ti denní lhůtě nepřihlásil žádný účastník podle zákona o EIA, okruh účastníků řízení v předmětném rozhodnutí nebyl rozšířen o takového účastníka řízení.

Povinnost plynoucí z ustanovení § 9b zákona o EIA byla naplněna zveřejněním oznámení o zahájení řízení podle ustanovení § 25 správního řádu společně:

- se žádostí a s upozorněním, že se jedná o záměr podléhající posuzování podle zákona o EIA,
- s informací o předmětu a povaze rozhodnutí, které má být v navazujícím řízení vydáno,
- s informací o tom, že se lze seznámit s veškerými souvisejícími dokumenty k uvedenému záměru pořizovanými v průběhu posuzování na internetové adrese Informačního systému EIA: https://portal.cenia.cz/eiasea/detail/EIA_MZP374?lang=cs a u Ministerstva životního prostředí,
- s informací o podmínkách zapojení veřejnosti do řízení podle ustanovení § 9c odst. 1 zákona o EIA a podle stavebního zákona, která obsahovala:
    - informace o místě a času veřejného ústního jednání,
    - informace o možnosti uplatňovat připomínky k záměru, a to nejpozději při veřejném ústním jednání, s upozorněním, že k později uplatněným připomínkám nebude přihlédnuto,
    - informace o možnosti nahlížet do podkladů rozhodnutí, o dotčených orgánech,
    - informace o možnostech dotčené veřejnosti účastnit se navazujícího řízení, pokud se podáním písemného oznámení přihlásí Ministerstvu průmyslu a obchodu do 30 dnů od zveřejnění oznámení o zahájení řízení, za splnění požadavků ustanovení § 3 písm. i) bodu 2 zákona o EIA; v téže lhůtě se může též přihlásit dotčený územní samosprávný celek.
    - informace o možnosti dotčené veřejnosti podle ustanovení § 3 písm. i) bodu 2 zákona o EIA podat odvolání (rozklad) proti rozhodnutí vydanému v navazujícím řízení, a to i v případě, že nebyla účastníkem řízení v prvním stupni.

Podklady pro vydání rozhodnutí včetně veškerých vyjádření a závazných stanovisek dotčených orgánů, které byly vydány pro účely navazujícího řízení, byly dle § 9b odst. 4 zákona o EIA veřejnosti zpřístupněny u Ministerstva průmyslu a obchodu.

Stavební úřad upustil od ohledání na místě vzhledem k rozsahu stavby, neboť projektová dokumentace poskytovala dostatečný podklad pro posouzení navrhované stavby a stanovení podmínek pro její provádění a místní poměry jsou stavebnímu úřadu známy z předchozích úkonů v rámci staveb „TR Kočín – rozšíření a rekonstrukce, přeústění vedení, stávající areál TR Kočín a okolí, včetně ochranného pásma“-MPO 52669/2013/31130; „PRE – rozšíření pro V831“ - MPO 415229/2020; „V490/491 – vedení 400 kV PRE - VIT“- MPO 559296/2020; „PRE – rozšíření R 420 kV, úprava R 245 kV“- MPO 10419/2017/71200; „Výměna T402 v TR Dasný“- MPO 8660/2014/31130; „Stavební úprava – V433-V474 – modernizace na +80°C“ - MPO 48465/2013/31130; " V 432 modernizace vedení (A. 0634)" - MPO 48413/2016/71200 a z přezkoumání dalších podkladů dostupných stavebnímu úřadu, zejména mapových podkladů.

Dne 24. 8. 2021 (MPO 337175/20/511-SÚ) stavební úřad oznámil zahájení řízení osobám, které byly zjištěny následně po oznámení zahájení společného územního a stavebního řízení ze dne 28. 4. 2021 č. j. MPO 337175/20/229-SÚ postupně tak jak získával informace o těchto osobách:

Marie Vacková, Opavská 42/42, 312 Plzeň 12, Doubravka, Marcela Jíchová, Krasavce č.p.4, 334 01 Dolní Lukavice – Krasavce, Ilona Novotná, Vstiš č.p. 43, 334 41 Vstiš (okruh potenciálních dědiců po zemřelém Oto Vacek, Opavská 42/42 312 Plzeň 12, Doubravka)

Lukáš Chromovský, Bellušova 1801/1, 155 00 Praha 13 (potenciální dědic po zemřelé Alena Chromovská, Bellušova 1801/1, 155 00 Praha 13)

Cibulka Jiří, Na průhonu 450, 33203 Šťáhlavy (dědic po zemřelém Vojtěch Cibulka, Chlum 72, 332 04 Nezvěstice)

Anna Kvardová, Pod Vodojemem 842, 34101 Horažďovice, Luděk Kvarda, Pod Vodojemem 842, 34101 Horažďovice, Jitka Zdeňková, Pod Vranovou 318, 330 01 Kyšice (okruh potenciálních dědiců po zemřelém František Kvarda, Kvášňovice 64, 341 01 Horažďovice)

Ing. Václav Belháček, Slaník 6, 386 01 Slaník (dědic po zemřelé Miloslava Belháčková, Slaník 6, 386 01 Strakonice)

Iva Friedová, Prácheňská 884, 341 01 Horažďovice, Miloslava Staňková, Komenského 950, 341 01 Horažďovice (dědicové po zemřelé Miloslava Petrželková, Prácheňská 35, 341 01 Horažďovice 1)

Irena Jiroušková, Mírová 438, 385 01 Vimperk (dědic po zemřelém Emil Jiroušek, Mírová 438, 385 01 Vimperk)

Jan Šašek, Dříteň 128, 373 51 Dříteň (dědic po zemřelé Marie Šašková, Dříteň 137, 373 51 Dříteň)

Jaroslava Jungbauerová, Husova 121, 38421 Husinec (potenciální dědic po zemřelém Karel Tomášek, Cehnice 124, 387 52 Cehnice)

František Štros, Cehnice 34, 387 52 Cehnice (dědic po zemřelé Anna Štrosová, Cehnice 34, 387 52 Cehnice)

Císařová Marie, Školní 66, 38731 Radomyšl (dědic po zemřelém Miroslav Přech, č. p. 4, 38601 Chrášťovice)

Berendová Zdeňka, Otavská 1799, Budějovické Předměstí, 397 01 Písek, Valachová Marie, Němětice 13, 387 01 Volyně, Zdeňka Janoušková, Hoštice 79, 387 01 Volyně, Pavla Kaššaiová Valachová, Hoštice 85, 387 01 Volyně (okruh potenciálních dědiců po zemřelém Valach Václav, Mnichov 99)

Kramperová Olga, č.p. 52, 33501 Mileč, Průcha Tomáš, Něžovice 15, 39901 Milevsko (dědicové po zemřelém Josef Průcha, Mileč 52 Nepomuk)

Zdeňka Sikytová, Psychiatrická nemocnice Dobřany, oddělení 31, Ústavní ulice, 334 41 Dobřany, Mareška Daniel, Maňovice č.ev.5, 335 01 Mileč, Vladimír Sosna, č. p. 159, 38752 Cehnice (zjištěna náhradní adresa);

Pavel Ticháček, Milčice 61, 341 01 Myslív, Eva Velková, Italská 770, 383 01 Prachatice, Iveta Vymyslická, Moskevská 369/25, 10100 Praha 10, Ludmila Klasová, Spojovací 214, 38731 Radomyšl , Václav Sládek č. p. 37, 38601 Osek, Ladislav Šafránek, Dobrovodská 715/88 České Budějovice 5, 37006 České Budějovice (vše chybí doklad o doručení nebo reklamace u doručujícího - zásilka ztracená poštou);

Město Nepomuk (opatrovník: Ing. Zdeněk Lenner Jáchymovská 276/16, Liberec X-Františkov, 46010 Liberec; Roman Bezděkovský Konopišťská 1071/5, 10000 Praha 10 oba osoby neznámého pobytu)

Obec Doubravice, (opatrovník: Alexander Raýman, Lažany 29, 388 01 Blatná resp. osob, které by se staly účastníky řízení na základě jeho úmrtí, a které nejsou známy)

Jindřiška Marešková, Maňovice 49, 335 01 Mileč (opatrovník: Jana Jirásková 109NE 60th AVE, Portland, Spojené státy osoba neznámého pobytu)

Obec Cehnice (opatrovník: Eva Wiedergrůnová, Marbacher Weg 29, Weiblingen 71334, Německo, osoba neznámého pobytu).

Na základě dalších zjištěných účastníků řízení dne 19. 10 2021 (MPO 337175/20/606-SÚ) stavební úřad oznámil zahájení řízení dalším osobám, které byly zjištěny následně po oznámení zahájení společného územního a stavebního řízení ze dne 28. 4. 2021 č. j. MPO 337175/20/229-SÚ:

František Pechlát, trvalý pobyt Plzeň, Jižní Předměstí, Žižkova 2596/63, PSČ 301 00; Edita Pechlátová, trvalý pobyt Radomyšl, Leskovice č. p. 23, PSČ 386 01; Ludmila Pechlátová, trvalý pobyt Radomyšl, Na Závisti 193, PSČ 387 31 (okruh potenciálních dědiců po zemřelé Ludmile Pechlátové, nar. 24.9.1961 Plzeň, Jižní Předměstí, Žižkova 2596/63, PSČ 301 00) – dotčené pozemky parc.č. 222 a 223 v k.ú. Leskovice u Radomyšl

Město Dobřany, Městský úřad Dobřany (opatrovník: Zdeňka Sikytová, Kotíkovská 649/15, Severní Předměstí, 32300 Plzeň t.č. pobytem Psychiatrická nemocnice Dobřany, oddělení 31, Ústavní ulice, 334 41 Dobřany) – dotčený pozemek parc.č. 833 v k.ú. Hradiště u Blovic

Dále dne 22. 11. 2021 (MPO 337175/20/671-SÚ) stavební úřad oznámil zahájení řízení dalším osobám, které byly zjištěny následně po oznámení zahájení společného územního a stavebního řízení ze dne 28. 4. 2021 č. j. MPO 337175/20/229-SÚ:

Jaroš Pavel Mgr., Polní 875/22, Východní Předměstí,32600 Plzeň nový vlastník pozemků parc. č. 1166/13, 1166/15 v k.ú. Klášter u Nepomuka (koupě)

Vebr Pavel, Budějovická 511, Vodňany II, 38901 Vodňany nový vlastník pozemků parc.č. 1093, 1114 v k.ú. Nestanice (koupě)

Průchová Milada, č.p. 52, 33501 Mileč nový vlastník pozemků parc.č. 751/4, 831/3, 857, 941, 965, 966, 968 v k.ú. Nepomuk (dědictví)

Dále ještě dne 13. 12. 2021 (MPO 337175/20/732-SÚ) stavební úřad oznámil zahájení řízení osobám, které byly zjištěny následně po oznámení zahájení společného územního a stavebního řízení ze dne 28. 4. 2021 č. j. MPO 337175/20/229-SÚ:

Ludmila Pechlátová, nar. 12.9.1993, trvalým pobytem Na Závisti 193, 387 31 Radomyšl (opatrovník pro Františka Pechláta, nar. 24. 9. 1961, dle evidence obyvatel s trvalým pobytem: Žižkova 2596/63, PSČ 301 00, Plzeň, Jižní Předměstí, osoba neznámého pobytu)

(dále jen „dodatečně zjištění účastníci řízení“).

Výše uvedeným osobám byla stanovena dodatečná lhůta v délce 15 dnů od doručení oznámení, ve které mohli dodatečně zjištění účastníci řízení uplatnit své námitky.

Účastníci řízení i dotčená veřejnost byli v oznámení o zahájení společného územního a stavebního řízení upozorněni na možnost nahlížení do spisu. Této možnosti před termínem pro podání námitek účastníků, připomínek veřejnosti či stanovisek dotčených orgánů využili společnost ČEPS Invest a.s. dne 8.6.2021 a 25.8.2021, dále účastník řízení Josef Jůn dne 22.6.2021 a JUDr. Jiří Pávek zastupující v řízení Libuši Němcovou, Dasný 41. O nahlížení do spisu byly sepsány úřední záznamy.

Opatřením vydaným pod SPIS. ZN.: MPO 337175/2020, pod Č. J.: MPO 337175/20/31 – SÚ, ze dne 15. 3. 2022, stavební úřad oznámil účastníkům řízení, že se mohou ve věci vydání společného povolení na předmětnou stavbu v souladu s ustanovením § 36 odst. 3 správního řádu vyjádřit k podkladům rozhodnutí (společného povolení) před jeho vydáním ve lhůtě do 15 dnů od doručení tohoto oznámení, a že do podkladů pro vydání rozhodnutí (společného povolení) je možno nahlédnout v budově Ministerstva průmyslu a obchodu, na adrese: Na Františku 1039/32, 110 15 Praha 1 – Staré Město. Tato písemnost byla doručována veřejnou vyhláškou (ostatním účastníkům řízení - účastníci řízení dle § 94k písm. d) a e)), jednotlivě byla doručována pouze žadateli a obcím, na jejímž území má být požadovaný stavební záměr uskutečněn.
Oznámení o možnosti se vyjádřit k podkladům rozhodnutí (společného povolení) před jeho vydáním v souladu s ustanovením § 36 odst. 3 správního řádu zveřejnilo Ministerstvo průmyslu a obchodu podle ustanovení § 25 správního řádu veřejnou vyhláškou, která byla vyvěšena po dobu 15 dnů na úřední desce, tj. vyvěšena byla dne 15. 3. 2022 a sejmuta byla dne 30. 3. 2022. Obsah vyhlášky zveřejnilo Ministerstvo průmyslu a obchodu též způsobem umožňujícím dálkový přístup na internetové adrese www.mpo.cz.

Veřejná vyhláška s oznámením o možnosti se vyjádřit k podkladům rozhodnutí (společného povolení) před jeho vydáním v souladu s ustanovením § 36 odst. 3 správního řádu byla rovněž vyvěšena na úředních deskách úřadů obcí, na jejichž území má být požadovaný stavební záměr uskutečněn, tj.

	vyvěšeno	sejmuto		vyvěšeno	sejmuto
Městský úřad Blovice,	17.3.2022	4.4.2022	Obecní úřad Měcholupy	16.3.2022	1.4.2022
Městský úřad Nepomuk,	17.3.2022	2.4.2022	Obecní úřad Myslív	16.3.2022	31.3.2022
Městský úřad Přeštice,	16.3.2022	2.4.2022	Obecní úřad Netunice	16.3.2022	1.4.2022
Městský úřad Strakonice,	16.3.2022	1.4.2022	Obecní úřad Neurazy	16.3.2022	1.4.2022
Městský úřad Vodňany	16.3.2022	31.3.2022	Obecní úřad Nezvěstice	15.3.2022	1.4.2022
Městský úřad Bavorov	16.3.2022	1.4.2022	Obecní úřad Olšany	16.3.2022	1.4.2022
Městský úřad Horažďovice,	17.3.2022	1.4.2022	Obecní úřad Prádlo	16.3.2022	1.4.2022
Městský úřad Netolice	16.3.2022	1.4.2022	Obecní úřad Rovná	17.3.2022	14.4.2022
Úřad městyse Radomyšl,	16.3.2022	1.4.2022	Obecní úřad Řenče	16.3.2022	1.4.2022
Úřad městyse Žinkovy	16.3.2022	4.4.2022	Obecní úřad Řepice	23.3.2022	7.4.2022
Obecní úřad Bratronice	14.3.2022	1.4.2022	Obecní úřad Skočice	21.3.2022	11.4.2022
Obecní úřad Cehnice	17.3.2022	1.4.2022	Obecní úřad Slaník	20.3.2022	4.4.2022
Obecní úřad Čečelovice	15.3.2022	11.4.2022	Obecní úřad Slatina	15.3.2022	31.3.2022
Obecní úřad Čejetice	18.3.2022	3.4.2022	Obecní úřad Stožice	16.3.2022	1.4.2022
Obecní úřad Číčenice	16.3.2022	1.4.2022	Obecní úřad Střížovice	15.3.2022	31.3.2022

Obecní úřad Dolní Lukavice,	16.3.2022	1.4.2022	Obecní úřad Svéradice	16.3.2022	1.4.2022
Obecní úřad Doubravice	16.3.2022	1.4.2022	Obecní úřad Temelín	16.3.2022	1.4.2022
Obecní úřad Drahonice	16.3.2022	1.4.2022	Obecní úřad Truskovice	16.3.2022	1.4.2022
Obecní úřad Dříteň	16.3.2022	31.3.2022	Obecní úřad Třebohostice	16.3.2022	1.4.2022
Obecní úřad Chanovice	16.3.2022	1.4.2022	Obecní úřad Velký Bor	16.3.2022	1.4.2022
Obecní úřad Chelčice	16.3.2022	1.4.2022	Obecní úřad Vlčtejn	16.3.2022	1.4.2022
Obecní úřad Chocenice	16.3.2022	1.4.2022	Obecní úřad Zdemyslice	16.3.2022	1.4.2022
Obecní úřad Chrášťovice	17.3.2022	4.4.2022	Obecní úřad Žákava	21.3.2022	4.4.2022
Obecní úřad Chválenice	16.3.2022	4.4.2022	Obecní úřad Dívčice	21.3.2022	7.4.2022
Obecní úřad Jinín	15.3.2022	31.3.2022	Obecní úřad Chlum	19.3.2022	4.4.2022
Obecní úřad Klášter	16.3.2022	1.4.2022	Obecní úřad Mileč	16.3.2022	1.4.2022
Obecní úřad Kovčín	16.3.2022	1.4.2022	Obecní úřad Nákří	17.3.2022	2.4.2022
Obecní úřad Kozlovice	16.3.2022	5.4.2022	Obecní úřad Osek	16.3.2022	1.4.2022
Obecní úřad Kramolín	16.3.2022	1.4.2022	Obecní úřad Pohorovice	16.3.2022	1.4.2022
Obecní úřad Krašlovice	16.3.2022	5.4.2022	Obecní úřad Polánka	24.3.2022	10.4.2022
Obecní úřad Kvášňovice	16.3.2022	1.4.2022	Obecní úřad Přešťovice	21.3.2022	5.4.2022
Obecní úřad Libějovice	17.3.2022	2.4.2022	Obecní úřad Ražice	16.3.2022	4.4.2022
Obecní úřad Malovice	17.3.2022	4.4.2022	Obecní úřad Seč	15.3.2022	1.4.2022
Obecní úřad Mečichov	15.3.2022	31.3.2022	Obecní úřad Záboří	16.3.2022	1.4.2022

Stavební úřad ve společném územním a stavební řízení v souladu s ust. § 94o stavebního zákona posuzoval, zda je stavební záměr v souladu s požadavky tohoto zákona a jeho prováděcích předpisů, požadavky na veřejnou dopravní nebo technickou infrastrukturu k možnosti a způsobu napojení nebo podmínkám dotčených ochranných pásem a požadavky zvláštních právních předpisů a se závaznými stanovisky, popřípadě s rozhodnutími dotčených orgánů podle zvláštních právních předpisů, popřípadě s výsledkem řešení rozporů a zjistil následující:

Předložená dokumentace stavby pro vydání společného povolení byla kompletní podle ustanovení přílohy č.8 vyhláška č.499/2006 Sb., byla zpracována oprávněnými osobami podle zákona č. 360/1992 Sb., o výkonu povolání autorizovaných architektů a o výkonu povolání autorizovaných inženýrů a techniků činných ve výstavbě, ve znění pozdějších předpisů. Z hlediska celkové koncepce díla, úplnosti a koordinace prací dokumentaci zpracovanou pro vydání společného povolení ověřil za projekční kancelář, tj. za společnost pod názvem: ČEPS Invest, a.s., IČO: 246 70 111, se sídlem: Elektrárenská 774/2, Praha 10-Michle, 101 00 Praha 101, jakožto za zpracovatele dokumentace, Ing. Ladislav Hájek, autorizovaný inženýr pro technologická zařízení staveb, ČKAIT č.: 0013730. Ostatní jednotlivé části dokumentace vypracovaly osoby, které prokázaly získání oprávnění k této činnosti. Tato dokumentace, pod zakázkovým číslem: 02R.0407, byla zpracována v červnu 2020, tedy v rozsahu vyhlášky č. 499/2006 Sb., o dokumentaci staveb, ve znění vyhlášky č. 405/2017 Sb., je úplná, přehledná a splňuje obecné požadavky na výstavbu dané zejména vyhláškou č. 268/2009 Sb., o technických požadavcích na stavby, a vyhláškou č. 501/2006 Sb., o obecných požadavcích na využívání území, ve znění pozdějších předpisů. Zpracovaná dokumentace je členěna na jednotlivé oddíly, jdoucí po sobě od A – D. Tyto oddíly jsou následně rozčleněny na dílčí pododdíly tak, jak to vyžaduje charakter stavby.

Stavba splňuje ustanovení vyhlášky č. 268/2009 Sb., o technických požadavcích na stavby, ve znění pozdějších předpisů, zejména ustanovení § 9, tj. požadavky na mechanickou odolnost, neboť její prvky jsou navrženy tak, aby po dobu plánované životnosti stavby vyhověly požadovanému účelu a odolaly svojí konstrukcí účinkům zatížení, nepříznivým vlivům prostředí, a to jak běžným, tak i nahodilým, což je v projektové dokumentaci doloženo statickými výpočty stožárů, dále dokumentace obsahuje hydrogeologický posudek zpracovaný v roce 2016 Mgr. Janem Hockem, předběžný inženýrskogeologický průzkum zpracovaný RNDr. Otakarem Horáčkem v roce 2019, který bude v dalším stupni projektové dokumentace (realizační dokumentace) doplněn o detailní geologický průzkum v každém stožárovém místě (vrt), na jeho základě bude navržen základ pro stožár. Soulad stavby s ustanovením § 14 vyhlášky, tj. ochrana proti hluku a vibracím byl doložen hlukovou studií zpracovanou firmou AKUSTING, spol.s r.o. z jejíchž závěrů vyplývá, že hluk způsobený vedením 400 kV a 110 kV nepřekračuje limity povolené zákonem č.258/2000 Sb. § 34 a nařízením vlády č.272/2011. Soulad stavby s ustanovením §10 tj. všeobecnými požadavky pro ochranu zdraví, zdravých životních podmínek a životního prostředí je doložen součástí projektové dokumentace nazvané „Posouzení hygienických

limitů elektromagnetického pole pro vedení 400 kV V432/429 s ohledem na požadavky nař. vlády 291/2015 Sb., zpracované EGU – HV Laboratory a.s. v roce 2019, resp. „Posouzení vlivů na veřejné zdraví“ zpracované RNDr. Jiřím Kosem v srpnu 2012. Dále bylo zpracováno biologické posouzení záměru a hodnocení vlivu záměru na krajinný ráz obě Mgr. Radimem Kočvarou. Další technické požadavky stanovené vyhláškou č. 268/2009 Sb., o technických požadavcích na stavby, ve znění pozdějších předpisů, jsou zohledněny v předložené projektové dokumentaci ke stavebnímu povolení.

Vzhledem k tomu, že stavba svým charakterem technického zařízení není určena k užívání osob s omezenou schopností pohybu a orientace, není vyžadováno řešení pro výše uvedené osoby podle vyhlášky č. 398/2009 Sb., o obecných technických požadavcích zabezpečujících bezbariérové užívání staveb, ve znění pozdějších předpisů. Práce v mimořádných havarijních situacích a údržbové práce budou provádět pouze osoby s příslušnou kvalifikací a osvědčením o odborné způsobilosti, proto součástí záměru nebude zařízení pro zajištění bezbariérového užívání.

Stavba a její prvky jsou navrženy tak, aby po dobu plánované životnosti stavby vyhověly požadovanému účelu a odolaly svojí konstrukcí účinkům zatížení, nepříznivým vlivům prostředí, a to jak běžným, tak i nahodilým. Bylo ověřeno, že jsou splněny základní požadavky § 8 vyhlášky č. 268/2009 Sb., o technických požadavcích na stavby (TPS) ve znění pozdějších předpisů. Veškeré materiály, zařízení a vybavení, které by mohly mít vliv na bezpečnost a ochranu zdraví, budou certifikované dle příslušných norem.

Odtokové poměry staveniště se nemění.

Stavební úřad se dále zabýval otázkou zajištění příjezdu ke stavbě a včasného vybudování technického a jiného vybavení potřebného k řádnému užívání stavby vyžadovaného zvláštním právním předpisem. Přístup ke stavbě, resp. k jejímu provádění (přístup k jednotlivým stožárovým místům), je zajištěn prostřednictvím stávajících příjezdových cest, v případě potřeby budou komunikace před stavbou zpevněny a podle potřeby se zřídí provizorní sjezdy. Technické a jiné vybavení potřebné k řádnému užívání stavby stavba z jejího charakteru nevyžaduje.

Stavební úřad posoudil předloženou žádost, projednal ji s účastníky řízení a dotčenými orgány a zjistil, že uskutečněním stavebního záměru nebo jeho užíváním nejsou ohroženy zájmy chráněné stavebním zákonem, předpisy vydanými k jeho provedení a zvláštními předpisy. Předložená dokumentace stavby pro vydání společného povolení (dále také "dokumentace") splňuje obecné požadavky na výstavbu.

K záměru byla vydána rozhodnutí, závazná stanoviska, stanoviska a vyjádření, v nichž byly stanoveny podmínky dotčenými orgány, jinými správními orgány a vlastníky veřejné dopravní a technické infrastruktury a tyto podmínky jsou rovněž zohledněny ve výrokové části tohoto rozhodnutí. V těchto podkladech nejsou obsaženy vzájemné rozpory. Při svém rozhodování stavební úřad vycházel z těchto závazných stanovisek, rozhodnutí dotčených orgánů (vyznačena tučným písmem) a dalších podkladů včetně vyjádření vlastníků a provozovatelů dopravní a technické infrastruktury:

- Ministerstvo vnitra České republiky, Generální ředitelství Hasičského záchranného sboru ČR, souhlasné závazné stanovisko (PO), ze dne 10. 2. 2020, pod Č. j.: MV-18255-3/PO-PRE-2020,
- Ministerstvo vnitra České republiky, Generální ředitelství Hasičského záchranného sboru ČR, souhlasné závazné stanovisko (IZS), ze dne 3. 12. 2019, pod Č. j.: MV-168086-2/PO-OKR-2019,
- Ministerstvo kultury České republiky, Odbor památkové péče, závazné stanovisko, ze dne 31. 10. 2019, pod značkou: MK 73265/2019 OPP,
- Ministerstvo dopravy České republiky, Odbor drážní a vodní dopravy, souhlasné závazné stanovisko, ze dne 22. 10. 2019, pod č.j.61/2019-130-SPR/3,
- Ministerstvo dopravy – Odbor infrastruktury a územního plánu, závazné stanovisko ke společnému územnímu a stavebnímu řízení pro stavbu projektu společného zájmu energetické infrastruktury z hlediska působnosti všech silničních správních úřadů s výjimkou působnosti celních úřadů a újezdních úřadů č. j. 953/2019-910-IPK/16 ze dne 24. 1. 2020,
- Ministerstvo zemědělství České republiky, Odbor hospodářské úpravy a ochrany lesů, závazné stanovisko na úseku podle lesního zákona, ze dne 29. 11. 2019, pod č.j.: 49882/2019-MZE-16211,
- Ministerstvo zemědělství České republiky, Odbor státní správy ve vodním hospodářství a správy povodí, závazné stanovisko dle § 108 odst. 6 vodního zákona, ze dne 5. 3. 2020, pod č.j.: 49873/2019-MZE-15111,

- Ministerstvo zemědělství, Odbor státní správy lesů, myslivosti a rybářství - závazné stanovisko z hlediska zák. č. 449/2001 Sb., o myslivosti, č. j. 52908/2019-MZE-16231 ze dne 16. 10. 2019
- Ministerstvo zemědělství České republiky, Sekce vodního hospodářství, Odbor státní správy ve vodním hospodářství a správy povodí, sdělení, ze dne 21. 1. 2021, pod č.j..: 69127/2020-MZE-15111, o potvrzení platnosti závazného stanoviska ze dne 5.3. 2020, pod ČJ.: 49873/2019-MZE-15111,
- Ministerstvo zdravotnictví České republiky, Sekce ochrany a podpory veřejného zdraví, Odbor ochrany veřejného zdraví, souhlasné závazné stanovisko, ze dne 2. 3. 2020, pod Č.j.: MZDR 9437/2020-2/OVZ,
- Ministerstvo obrany České republiky, Sekce správy a řízení organizací Ministerstva obrany, Odbor ochrany územních zájmů a státního odborného dozoru, souhlasné závazné stanovisko, ze dne 18. 1. 2022 vydané pod Sp.zn.: 130767/2021 - 7460 - OÚZ - PHA,
- Český báňský úřad, Sekce báňské správy, Odbor hornictví, *závazné stanovisko dle horního zákona,* ze dne 17. 10. 2019, pod značkou: SBS 36268/2019,
- Český báňský úřad, *sdělení,* ze dne 4. 1. 2021, pod č. j.: SBS 49328/2020, *o potvrzení platnosti: závazného stanoviska ze dne 17. 10. 2019, pod značkou: SBS 36268,*
- Státní pozemkový úřad, Krajský pozemkový úřad pro Jihočeský kraj, závazné stanovisko dle zákona o pozemkových úpravách a pozemkových úřadech, ze dne 3. 1. 2020, pod značkou: SPU 000482/2020,
- Státní pozemkový úřad, Krajský pozemkový úřad pro Plzeňský kraj, Pobočka Klatovy, závazné stanovisko dle zákona o pozemkových úpravách a pozemkových úřadech, ze dne 13. 12. 2020, pod značkou: SPU 503090/2019,
- Státní pozemkový úřad, Krajský pozemkový úřad pro Plzeňský kraj, Pobočka Plzeň, závazné stanovisko dle zákona o pozemkových úpravách a pozemkových úřadech, ze dne 4. 11. 2019, pod značkou: SPU 442449/2019/Bečv.,
- Státní úřad inspekce práce, stanovisko k projektové dokumentaci stavby, ze dne 26. 11. 2019, pod značkou: 7238/1.40/19,
- Ministerstvo životního prostředí České republiky, Odbor výkonu státní správy II, sdělení ze dne 6. 1. 2021, pod č. j.: MZP/2021/510/6, o potvrzení platnosti:
  závazného stanoviska ze dne 14. 11. 2019, pod Č. j.: MZP/2019/510/1540,
  závazného stanoviska ze dne 14. 11. 2019, pod Č. j.: MZP/2019/510/1404,
  závazného stanoviska ze dne 14. 11. 2019, pod Č. j.: MZP/2019/510/1542,
  závazného stanoviska ze dne 14. 11. 2019, pod Č. j.: MZP/2019/510/1538,
  závazného stanoviska ze dne 20. 1. 2020, pod Č. j.: MZP/2020/510/108,
  závazného stanoviska ze dne 17. 12. 2019, pod Č. j.: MZP/2019/510/1717,
- Ministerstvo životního prostředí, Odbor posuzování vlivů na životní prostředí a integrované prevence, souhlasné stanovisko k posouzení vlivů provedení záměru na životní prostředí (stanovisko EIA), pod č.j.: 244783/ENV/13, ze dne 17. 4. 2013,
- Ministerstvo životního prostředí, Odbor posuzování vlivů na životní prostředí a integrované prevence, závazné stanovisko k ověření souladu obsahu stanoviska k posouzení vlivů provedení záměru na životní prostředí vydaného dle ustanovení § 10 odst. 1 zákona č. 100/2001 Sb., o posuzování vlivů na životní prostředí a o změně některých souvisejících zákonů (zákon o posuzování vlivů na životní prostředí), ve znění pozdějších předpisů, tj. k ověření souladu obsahu stanoviska vydaného podle zákona o EIA ze dne 15. 11. 2013, pod Č. j.: 80063/ENV/13, (stanovisko EIA), s požadavky právních předpisů, které zapracovávají směrnici Evropského parlamentu a Rady 2011/92/EU ze dne 13. prosince 2011 o posuzování vlivů některých veřejných a soukromých záměrů na životní prostředí (dále také "směrnici EIA") podle článku II bodu 1. přechodných ustanovení zákona č. 39/2015 Sb., kterým se mění zákon o posuzování vlivů na životní prostředí a další související zákony, tj. souhlasné závazné stanovisko pod Č. j.: 51925/ENV/16, ze dne 5. prosince 2016,
- Ministerstvo životního prostředí, Odbor posuzování vlivů na životní prostředí a integrované prevence, souhlasné stanovisko k posouzení vlivů provedení záměru na životní prostředí (stanovisko EIA), pod č.j.: 244783/ENV/13, ze dne 17. 4. 2013, prodloužení platnosti pod č.j.: MZP/2020/710/2317 ze dne 14.10.2021
- Ministerstvo životního prostředí, Odbor posuzování vlivů na životní prostředí a integrované prevence, závazné stanovisko k ověření změn záměru, které by mohly mít významný negativní vliv na životní prostředí, podle § 9a odst. 6 zákona č. 100/2001 Sb., o posuzování vlivů na životní prostředí a o změně některých souvisejících zákonů (zákon o posuzování vlivů na životní prostředí), ve znění pozdějších předpisů (dále jen „zákon") ve vztahu ke stanovisku k posouzení vlivů provedení záměru na životní prostředí (dále jen „stanovisko") vydanému dle § 10 odst. 1 zákona dne 17. 4. 2013 pod č.j. 24478/ENV/13 (dále také jen „stanovisko EIA") pod č.j. MZP/2021/710/3775 ze dne 3.8.2021

- Ministerstvo životního prostředí, Odbor výkonu státní správy II, sdělení ze dne 11.11. 2019, pod č. j.: MZP/2019/510/1509, (sdělení k žádosti o závazné stanovisko dle §13 odst. 2 zákona č.62/1988 Sb., o geologických pracích),
- Ministerstvo životního prostředí České republiky, Odbor výkonu státní správy II, závazné stanovisko, ze dne 14. 11. 2019, pod Č. j.: MZP/2019/510/1538 (souhlas dle § 4 odst. 2 zákona o ochraně přírody a krajiny - OPK, souhlas dle § 12 odst. 2 ZOPK, souhlas dle § 37 odst. 2, § 44 odst. 3),
- Ministerstvo životního prostředí České republiky, Odbor výkonu státní správy II, závazné stanovisko, ze dne 14. 11. 2019, pod Č. j.: MZP/2019/510/1542 (dle § 72 odst. 3 zákona č.185/2001 Sb. o odpadech),
- Ministerstvo životního prostředí České republiky, Odbor výkonu státní správy II, závazné stanovisko, ze dne 14. 11. 2019, pod Č. j.: MZP/2019/510/1404 (dle zákona č.201/2012 Sb. o ochraně ovzduší),
- Ministerstvo životního prostředí České republiky, Odbor výkonu státní správy II, závazné stanovisko, ze dne 14. 11. 2019, pod Č. j.: MZP/2019/510/1540 (dle zákona č.254/2001 Sb. o vodách),
- Ministerstvo životního prostředí České republiky, Odbor výkonu státní správy II, závazné stanovisko, ze dne 20. 1. 2020, pod Č. j.: MZP/2020/510/108 (souhlas k trvalému odnětí zemědělské půdy ze zemědělského půdního fondu),
- **Ministerstvo životního prostředí, Odbor výkonu státní správy II, rozhodnutí, ze dne 14. 1. 2020, pod č. j.: MZP/2020/510/78, povolení výjimky dle § 56 odst. 1 ZOPK, které nabylo právní moci dne 23. 1. 2020,**
- **Ministerstvo životního prostředí, Odbor výkonu státní správy II, rozhodnutí, ze dne 16. 1. 2020, pod č. j.: MZP/2020/510/98, (povolení výjimky dle § 43 odst. ZOPK), které nabylo právní moci dne 23. 1. 2020,**
- Ministerstvo životního prostředí, Odbor výkonu státní správy II, oznámení o nabytí právní moci, ze dne 9. 3. 2020, pod č. j.: MZP/2020/510/338
- Ministerstvo životního prostředí České republiky, Odbor výkonu státní správy II, závazné stanovisko, ze dne 17. 12. 2019, pod č. j.: MZP/2019/510/1717 (povolení kácení dřevin dle § 8 odst. 1 a odst. 6 ZOPK),
- Ministerstvo životního prostředí, Odbor výkonu státní správy II, informace ze dne 18.10. 2019, pod č. j.: MZP/2019/510/1405,
- Český telekomunikační úřad, Odbor kontroly, *závazné stanovisko dle zákona o elektronických komunikací,* ze dne 20. 1. 2020, pod č.j.: ČTU-685/2021-622/II. vyř . MaV,
- Krajský úřad Plzeňského kraje, Odbor regionálního rozvoje, *přípustné závazné stanovisko,* ze dne 7. 1. 2022, pod č.j.: PK-RR/143/22,
- Krajský úřad Jihočeského kraje, Odbor regionálního rozvoje, územního plánování a stavebního řádu, Oddělení územního plánování, navazující *závazné stanovisko,* ze dne 5. 1. 2022, pod č.j.: KUJCK/139358/2021
- Městský úřad Vodňany, odbor životního prostředí, sdělení k potvrzení platnosti *závazného stanoviska (souhlas k pokácení dřevin),* ze dne 16. 12. 2019, pod značkou: MUVO 10964/2019,
- Obecní úřad Malovice – potvrzení platnosti vydaného závazného stanoviska *o povolení kácení dřevin rostoucí mimo les,* ze dne 22. 12. 2020,
- Obecní úřad Chelčice – potvrzení platnosti vydaného závazného stanoviska *o povolení kácení dřevin rostoucí mimo les,* č.j. OUCH22-2/2020 ze dne 5. 1. 2021,
- Městský úřad Přeštice - závazné stanovisko z hlediska § 75 a 76 zák. č. 114/1992 Sb., o ochraně přírody a krajiny č. j. OŽP-6802/2019-VOK ze dne 28. 2. 2020 (kácení)
- Městský úřad Vodňany - závazné stanovisko z hlediska § 75 a 76 zák. č. 114/1992 Sb., o ochraně přírody a krajiny č. j. MUVO 10964/2019 ze dne 16. 12. 2019 (kácení)
- Obecní úřad Číčenice - závazné stanovisko z hlediska § 75 a 76 zák. č. 114/1992 Sb., o ochraně přírody a krajiny č. j. OUČíč 331/2019 ze dne 6. 1. 2020 (kácení)
- Obecní úřad Dolní Lukavice - závazné stanovisko z hlediska § 75 a 76 zák. č. 114/1992 Sb., o ochraně přírody a krajiny č. j. 305/19 ze dne 23. 3. 2020 (kácení)
- Obecní úřad Dříteň - závazné stanovisko z hlediska § 75 a 76 zák. č. 114/1992 Sb., o ochraně přírody a krajiny č. j. 1/2020 ze dne 22. 1. 2020 (kácení)
- Obecní úřad Chelčice - závazné stanovisko z hlediska § 75 a 76 zák. č. 114/1992 Sb., o ochraně přírody a krajiny č. j. OUCH 22-2/2020 ze dne 26. 2. 2020 (kácení)
- Obecní úřad Libějovice - závazné stanovisko z hlediska § 75 a 76 zák. č. 114/1992 Sb., o ochraně přírody a krajiny č. j. OUL-0149/2020 ze dne 4. 3. 2020 (kácení)
- Obecní úřad Malovice - závazné stanovisko z hlediska § 75 a 76 zák. č. 114/1992 Sb., o ochraně přírody a krajiny č. j. 972/2019 ze dne 19. 2. 2020 (kácení)

- Obecní úřad Nezvěstice - závazné stanovisko z hlediska § 75 a 76 zák. č. 114/1992 Sb., o ochraně přírody a krajiny č. j. 888 -1/2019 ze dne 24. 2. 2020 (kácení)
- Obecní úřad Řenče - závazné stanovisko z hlediska § 75 a 76 zák. č. 114/1992 Sb., o ochraně přírody a krajiny č. j. 146 - 20 ze dne 19. 2. 2020 (kácení)
- Obecní úřad Střížovice - závazné stanovisko z hlediska § 75 a 76 zák. č. 114/1992 Sb., o ochraně přírody a krajiny č. j. OU/346/2019 ze dne 10. 2. 2020 (kácení)
- Obecní úřad Temelín - závazné stanovisko z hlediska § 75 a 76 zák. č. 114/1992 Sb., o ochraně přírody a krajiny č. j. 12 ze dne 6. 12. 2019 (kácení)
- Úřad pro civilní letectví, *závazné stanovisko* dle zákona o civilním letectví, ze dne 14. 12. 2021, pod Č.j.: 012488-21-701,
- Ministerstvo vnitra České republiky, Odbor správy majetku, stanovisko, ze dne 24. 5. 2021, pod Č. j.: MV- 81062-3/OSM-2021,
- společnost České dráhy, a.s., stanovisko (vyjádření) vlastníka (provozovatele) technické infrastruktury pod čj.: 818/2021-RSMPHA, ze dne 21. 4. 2021,
- společnost ČD - Telematika a.s., stanovisko (vyjádření) vlastníka (provozovatele) technické infrastruktury pod č.j. 1202113202, ze dne 30. 6. 2021,
- společnost ČD - Telematika a.s., stanovisko (vyjádření) vlastníka (provozovatele) technické infrastruktury pod č.j. 1201910559, ze dne 24. 7. 2019 (1.6.2021 aktualizace vyjádření, platnost prodloužena do 1.6.2023),
- společnost ČEPRO, a.s., stanovisko (vyjádření) vlastníka (provozovatele) technické infrastruktury pod č. j.: 5223/22, ze dne 23. 2.2022,
- Česká geologická služba, sdělení (vyjádření) pod značkou: ČGS-600/19/1231/III/278, ze dne 8. 4. 20191,
- Česká geologická služba, sdělení (vyjádření) pod značkou: ČGS-600/19/1231*SOG-441/296/2019, ze dne 15. 4. 2019,
- Česká geologická služba, sdělení (vyjádření) pod značkou: ČGS-441/21/389*SOG-441/0394/2021, ze dne 5. 5. 2021,
- společnost CETIN a.s., stanovisko (vyjádření) vlastníka (provozovatele) technické infrastruktury pod Číslem jednacím: 720730/21, ze dne 9. 7. 2021,
- společnost CETIN a.s., stanovisko (vyjádření) vlastníka (provozovatele) technické infrastruktury pod Číslem jednacím: 720721/21, ze dne 3. 9. 2018,
- společnost České Radiokomunikace a.s., stanovisko (vyjádření) vlastníka (provozovatele) technické infrastruktury pod značkou: UPTS/OS/270622/2021, ze dne 22. 3. 2021,
- společnost Českomoravský štěrk, a.s. vyjádření správce CHLÚ, ze dne 21.4.2016 resp. 3.4.2019,
- společnost Český hydrometeorologický ústav, pobočka Plzeň, vyjádření pod č.j. CHNI/531/208/2021 ze dne 4.5.2021
- společnost ČEVAK a.s., stanovisko (vyjádření) vlastníka (provozovatele) technické infrastruktury pod č.j. O19020005745 ze dne 19. 11. 2019 (platnost prodloužena sdělením ze dne 8.9.2021 pod č.j. O21020009323),
- společnost Quantcom a.s., vyjádření vlastníka (provozovatele) technické infrastruktury pod zn. CR998404 ze dne 2.2.2022
- společnost ČEZ Distribuce, a. s., souhrnné stanovisko (vyjádření) vlastníka (provozovatele) technické infrastruktury pod značkou: 1106565857, ze dne 13. 12. 2019,
- společnost ČEZ Distribuce, a. s., souhrnné stanovisko (vyjádření) vlastníka (provozovatele) technické infrastruktury pod značkou: 1115741088, ze dne 17. 5. 2021,
- společnost ČEZ Distribuce, a. s., souhrnné stanovisko (vyjádření) vlastníka (provozovatele) technické infrastruktury pod značkou: 1124039737, ze dne 17. 2. 2022,
- společnost ČEZ ICT Services, a. s., sdělení vlastníka (provozovatele) technické infrastruktury pod značkou: 0700368011, ze dne 20. 4. 2021,
- DIAMO, státní podnik, sdělení (vyjádření) pod značkou: D300/03444/2021/OSLB, ze dne 6. 5. 2021,
- společnost EG.D, a. s., sdělení vlastníka (provozovatele) technické infrastruktury pod značkou: F5285-27040045, ze dne 2. 8. 2021,
- společnost EG.D, a. s., sdělení vlastníka (provozovatele) technické infrastruktury pod značkou: I12394-27040046, ze dne 11. 8. 2021,
- společnost GasNet Služby, s.r.o., sdělení vlastníka (provozovatele – GasNet, s.r.o.) technické infrastruktury pod značkou: 500245587, ze dne 6. 10. 2021,
- společnost itself, s.r.o., vyjádření vlastníka (provozovatele) technické infrastruktury pod č.j. 19/001503-A, ze dne 23. 3. 2021,
- společnost Jihočeské Muzeum v Českých Budějovicích, archeologické oddělení, vyjádření pod značkou: 1180/2021, ze dne 10. 5. 2021,

- společnost Kanalizace a vodovody Starý Plzenec, a.s., vyjádření vlastníka (provozovatele) technické infrastruktury pod zn. 140/2019, ze dne 1. 4. 20191, (potvrzeno pod zn.220/2021 z 10.5.2021)
- společnost Lesy České republiky, s.p., OŘ západní Čechy vyjádření pod číslem jednacím: LCR945/049105/2021, ze dne 20. 4. 2021,
- společnost Lesy České republiky, s.p., OŘ jižní Čechy vyjádření pod číslem jednacím: LCR944/078057/2021, ze dne 6. 9. 2021, včetně vyjádření pod číslem jednacím: LCR944/001628/2019, ze dne 17. 6. 2019, včetně vyjádření pod číslem jednacím: LCR0019285/2019, ze dne 1. 11. 2019,
- společnost MERO ČR, a.s., stanovisko (vyjádření) vlastníka (provozovatele) technické infrastruktury pod Č. j.: 2019 / 000235 / 1, ze dne 1. 4. 2019, (potvrzeno sdělením pod č.j. 2021 / 000776 / 1 ze dne 15.9.2021)
- společnost Muzeum jižního Plzeňska v Blovicích, vyjádření pod značkou: MuzBlovice/373/21, ze dne 7. 5. 2021,
- společnost NET4GAS, s.r.o., stanovisko (vyjádření) vlastníka (provozovatele) technické infrastruktury pod značkou: 867/22/OVP/Z, ze dne 16. 2. 2022,
- společnost NET4GAS, s.r.o., stanovisko (vyjádření) vlastníka (provozovatele) technické infrastruktury pod značkou: 869/22/OVP/z, ze dne 16. 2. 2022,
- Krajské ředitelství policie Jihočeského kraje, Odbor informačních a komunikačních technologií, vyjádření vlastníka (provozovatele) technické infrastruktury ze dne 1. 4. 2021 pod č. j.: KRPC-4345-19/ČJ-2021-0200IT,
- Krajské ředitelství policie Plzeňského kraje, Odbor informačních a komunikačních technologií, vyjádření vlastníka (provozovatele) technické infrastruktury ze dne 26. 3. 2020 pod č. j.: KRPC-903-26/ČJ-2020-0300IT,
- Povodí Vltavy, státní podnik, sdělení správce povodí a správce vodních toků pod zn.: 20235/2019-411, ze dne 20. 5. 2019,
- Povodí Vltavy, státní podnik, stanovisko správce povodí a vyjádření účastníka řízení (správce vodních toků a subjekt s právem hospodařit s pozemky) pod značkou: PVL 74279/2019/410, ze dne 21. 2. 2020,
- Ředitelství silnic a dálnic ČR, správa České Budějovice, vyjádření ze dne 14. 5. 2019, pod zn.: 2948/19/32210/22/EN, potvrzeno sdělením pod zn.5305/22/32210/20/EN ze dne 24.8.2020, resp. pod č.j. RSD-330785/2021-3 ze dne 3.8.2021
- Ředitelství silnic a dálnic ČR, správa Plzeň, vyjádření ze dne 24. 4. 2019, pod zn.: 2463/19-33210/20-641/Kol, potvrzeno sdělením pod zn. 1470/20-33210/20-641/Kol ze dne 20.3.2020, resp. pod č.j. RSD-2142/2021-2 ze dne 26.3.2021, resp. pod č.j. RSD-2142/2021-9/20-641/Kol ze dne 3.2.2022
- Řízení letového provozu České republiky, státní podnik (ŘLP ČR, s.p.), stanovisko (vyjádření) vlastníka (provozovatele) technické infrastruktury pod značkou: 8325/2021/RLPCR, ze dne 7. 10. 2021,
- společnost SITEL, spol. s r.o., stanovisko (vyjádření) vlastníka (provozovatele) technické infrastruktury pod značkou: 1112101872, ze dne 5. 5. 2021,
- Správa a údržba silnic Jihočeského kraje, příspěvková organizace, vyjádření ze dne 10. 4. 2019, pod značkou: SUS Jck/4722/2019/, platnost prodloužena do 10.4.2023
- Správa a údržba silnic Plzeňského kraje, příspěvková organizace, vyjádření ze dne 8. 4. 2019, pod značkou: 743/19/SUSPK-PJ, platnost prodloužena 6.5.2021
- Správa železnic, státní organizace, Oblastní ředitelství Plzeň, souhrnné stanovisko pod zn. 10392/2021-SZ-OŘ PLZ-OPS-304/19 4/4 ze dne 18.5.2021
- Správa železnic, vyjádření pod zn. 10225/2021-SŽ-CDT-ÚAŽT ze dne 24.6.2021
- Technické služby Strakonice s.r.o. vyjádření pod zn. 21/Ko/22 ze dne 10.2.2021
- společnost Telia Carrier Czech Republic a.s., stanovisko (vyjádření) vlastníka (provozovatele) technické infrastruktury pod značkou: 1312101135 ze dne 5.5.2021
- společnost T-Mobile Czech Republic a.s., stanovisko (vyjádření) vlastníka (provozovatele) technické infrastruktury pod zn.: E16669/21, ze dne 23.5. 2021,
- Řízení letového provozu České republiky, státní podnik (ŘLP ČR, s.p.), od značkou: 8325/2021/RLPCR, ze dne 7. 10. 2021,
- společnost Vodafone Czech Republic a.s., stanovisko (vyjádření) vlastníka (provozovatele) technické infrastruktury pod značkou: 210921-1231339695, ze dne 30. 9. 2021
- společnost Vodafone Czech Republic a.s., stanovisko (vyjádření) vlastníka (provozovatele) technické infrastruktury pod značkou: 210921-1253339739, ze dne 30. 9. 2021
- společnost Vodafone Czech Republic a.s., stanovisko (vyjádření) vlastníka (provozovatele) technické infrastruktury pod značkou: 210921-1313339751, ze dne 21. 9. 2021
- společnost Vodafone Czech Republic a.s., stanovisko (vyjádření) vlastníka (provozovatele) technické infrastruktury pod značkou: 210921-1326339763, ze dne 27. 9. 2021

- společnost SUPTel a.s. (za město Blovice), stanovisko (vyjádření) vlastníka (provozovatele) technické infrastruktury pod značkou: 30210011, ze dne 22. 9. 2021,
- společnost VODÁRNA PLZEŃ a.s., stanovisko (vyjádření) vlastníka (provozovatele) technické infrastruktury pod značkou: 2021/01887, ze dne 7. 5. 2021,
- společnost VOJENSKÉ LESY A STATKY ČR s.p. stanovisko (vyjádření) vlastníka (provozovatele) technické infrastruktury pod značkou: VLS-003081/2021/2/0100, ze dne 24. 5. 2021,
- společnost Telco Pro Services, a. s., stanovisko (vyjádření) vlastníka (provozovatele) technické infrastruktury pod značkou: 022-15-PR2, ze dne 8. 2. 2022,
- společnost OPTILINE, a. s., stanovisko (vyjádření) vlastníka (provozovatele) technické infrastruktury pod značkou: 1412101047, ze dne 5. 5. 2021,
- společnost JIHOČESKÝ VODÁRENSKÝ SVAZ, stanovisko (vyjádření) vlastníka (provozovatele) technické infrastruktury pod značkou: 2022/489, ze dne 24. 2. 2021,

Dotčené orgány se vyjádřily k předloženým podkladům. Stavební úřad uložil do výrokové části tohoto rozhodnutí požadavky vyplývající z podmínek uvedených v uplatněných závazných stanoviscích dotčených orgánů. Stavební úřad podmínky dotčených orgánů, které byly splněny, nepřevzal do výrokové části tohoto rozhodnutí, Jedná se např. aby pro umístění inženýrských sítí (nadzemních vedení všeho druhu) v silničním pozemku, na něm nebo na mostních objektech, bylo požádáno u silničního správního úřadu o povolení zvláštního užívání dotčených pozemních komunikací dle ustanovení § 25 odst. 6 písm. d) zákona o pozemních komunikacích, dále aby z hlediska vlastníka silnic II. a III. třídy byla požádána o stanovisko jejich příslušná správa a údržba silnic, dále aby z hlediska dotčených železničních tratí byl požádán o stanovisko jejich příslušný správce. Stavební úřad zjistil vzájemný soulad předložených závazných stanovisek dotčených orgánů vyžadovaných zvláštními právními předpisy.

V průběhu řízení dotčené orgány prodloužily platnost závazných stanovisek, případně vydaly nová závazná stanoviska jakožto náhradu za původní závazná stanoviska.

Požadavky uvedené ve stanoviscích Ministerstva životního prostředí ČR byly zapracovány do podmínek pro provedení stavby pod body 6 až 10 a podmínek pro užívání stavby pod bodem 3.

Podmínky ze stanovisek vydaných Ministerstvem dopravy ČR jsou obsaženy v podmínkách pro provedení stavby pod body 11 a 12, požadavky uvedené ve stanoviscích Ministerstva zemědělství ČR byly zapracovány do podmínek pro provedení stavby pod body 13 až 15. Podmínky ze stanoviska Ministerstva obrany pak tamtéž pod bodem 16.

Požadavky uvedené ve stanovisku Českého Báňského úřadu pak byly zapracovány do podmínek pro provedení stavby pod bodem 17, požadavky Úřadu pro civilní letectví pod bodem 18. Požadavky z vyjádření Státního pozemkového úřadu ČR jsou zapracovány pod bodem 19, požadavky uvedené ve stanovisku Českého telekomunikačního úřadu pak byly zapracovány do podmínek pro provedení stavby pod bodem 20.

Požadavek z vyjádření společnosti České dráhy byl zapracován do podmínek pro provedení stavby pod bodem 21, podmínka ze stanoviska vydaného Krajským úřadem Plzeňského kraje byla zapracována tamtéž pod bodem 22.

Požadavky plynoucí z vyjádření společnosti ČD-Telematika jsou zaneseny v podmínkách pro provedení stavby pod body 23 a 24. Požadavky plynoucí z vyjádření společnosti CETIN a.s. jsou zaneseny v podmínkách pro provedení stavby pod bodem 25, podmínky společnosti České radiokomunikace jsou tamtéž pod bodem 26. Podmínky společnosti Český hydrometeorologický ústav jsou obsaženy v podmínkách pro provedení stavby po bodem 27. Požadavky plynoucí z vyjádření společnosti ČEVAK a.s. jsou zaneseny v podmínkách pro provedení stavby pod bodem 28, podmínky z vyjádření společnosti ČEZ Distribuce, a.s., pak pod bodem 29 a společnosti ČEZ ICT Services, a.s., tamtéž pod bodem 30. Podmínky plynoucí z vyjádření společnosti EG.D, a.s., byly zapracovány do podmínek pro provedení stavby pod body 31 a 32, podmínky společnosti Jihočeské muzeum v Českých Budějovicích, archeologické oddělení pak tamtéž pod bodem 33. Požadavky z vyjádření Lesů České republiky, s.p. byly zapracovány do podmínek pro provedení stavby pod body 34 a 35, podmínky plynoucí z vyjádření Ministerstva vnitra ČR, odbor správy majetku, pak tamtéž pod bodem 36.

Požadavky plynoucí z vyjádření společnosti NET4GAS, s.r.o. jsou zaneseny v podmínkách pro provedení stavby pod body 37 a 38, podmínky z vyjádření společnosti Povodí Vltavy, st.p., pak tamtéž pod bodem 39. Podmínky plynoucí ze stanovisek Ředitelství silnic a dálnic (různé složky) jsou obsaženy v podmínkách pro provedení stavby pod body 40 a 41, podmínky plynoucí z vyjádření SÚS Jihočeského kraje, jsou zaneseny v podmínkách pro provedení stavby pod bodem 42, z vyjádření SÚS Plzeňského kraje tamtéž pod bodem 43.

Podmínky plynoucí z vyjádření společnosti Správa železnic, státní organizace, jsou zaneseny v podmínkách pro provedení stavby pod bodem 44, z vyjádření společnosti Správa železniční dopravní cesty tamtéž od bodem 45.

Požadavky plynoucí z vyjádření společnosti Technické služby Strakonice s.r.o. jsou zaneseny v podmínkách pro provedení stavby pod bodem 46.

Požadavky plynoucí z vyjádření společnosti T-Mobile Czech Republic a.s. jsou zaneseny v podmínkách pro provedení stavby pod bodem 47, z vyjádření společnosti společnost Vodafone Czech Republic tamtéž pod bodem 48.

Požadavky plynoucí z vyjádření společnosti JIHOČESKÝ VODÁRENSKÝ SVAZ, a.s. jsou zaneseny v podmínkách pro provedení stavby pod bodem 49, společnosti GasNet Služby s.r.o. za GasNet, s.r.o. pak tamtéž pod bodem 50 .

V části II výroku rozhodnutí (kácení) jsou zahrnuty: Podmínky ze stanoviska vydaného Ministerstvem životního prostředí, Odborem výkonu státní správy 1. Podmínky ze stanoviska vydaného Obecním úřadem Nezvěstice, byly zapracovány do podmínek pro provedení stavby pod bodem 2. Podmínky ze stanoviska vydaného Obecním úřadem Dolní Lukavice byly zapracovány do podmínek pro provedení stavby pod bodem 3.Podmínky ze stanoviska vydaného Městským úřadem Přeštice byly zapracovány do podmínek pro provedení stavby pod bodem 4,

Podmínky ze stanoviska vydaného Obecním úřadem Řenče byly zapracovány do podmínek pro provedení stavby pod bodem 5, Městským úřadem Vodňany pod bodem 6, Obecním úřadem Střížovice pod bodem 7, Obecním úřadem Chelčice pod bodem 8, Obecním úřadem Libějovice pod bodem 9, Obecním úřadem Číčenice pod bodem 10, Obecním úřadem Malovice pod bodem 11, Obecním úřadem Dříteň pod bodem 12, Obecním úřadem Temelín pod bodem 13.

- Podmínky směřující k řešení majetkoprávních vztahů potřebných pro provedení stavebního záměru, které nejsou předmětem společného řízení nebyly rovněž do Podmínek pro provedení stavby uloženy. Stavební úřad ve společném řízení nevyžadoval doložení souhlasu s umístěním a provedením stavebního záměru vlastníka pozemku, na kterém má být stavební záměr umístěn ve smyslu dle § 94l odst. 2 písm. d) stavebního zákona, neboť v souladu s § 184a odst. 3 stavebního zákona se tento souhlas nedokládá, je-li pro získání potřebných práv k pozemku nebo stavbě pro požadovaný záměr nebo opatření stanoven účel vyvlastnění zákonem. Předmětem společného řízení je umístění stavebního záměru a jeho povolení ve smyslu stavebního zákona.
- Do podmínek pro umístění a provedení stavby stavební úřad rovněž neuložil opakující se podmínky z vyjádření a stanovisek uvedených výše, neboť tyto byly uloženy souhrnně jednou podmínkou v příslušné výrokové části. Jednalo se zejména o podmínky pro umístění stavby podle projektové dokumentace " V432/429 – ZDVOJENÍ VEDENÍ " zpracovanou ČEPS Invest, a.s., IČO: 246 70 111, se sídlem: Elektrárenská 774/2, Praha 10-Michle, 101 00 Praha 101,, která je uložena pod bodem č 1. Podmínek pro umístění stavby. Dále byla souhrnně uložena podmínka pod bodem č 1. Podmínek pro provedení stavby týkající se realizace stavby podle projektové dokumentace " V432/429 – ZDVOJENÍ VEDENÍ " zpracovanou ČEPS Invest, a.s., IČO: 246 70 111, se sídlem: Elektrárenská 774/2, Praha 10-Michle, 101 00 Praha 101, a podmínka týkající se povinnosti projednání změn v projektové dokumentaci s příslušným úřadem.

Podmínky plynoucí ze závazného stanoviska Ministerstva životního prostředí, Odboru posuzování vlivů na životní prostředí a integrované prevence, resp. ze **souhlasného závazného stanoviska** k ověření souladu obsahu stanoviska k posouzení vlivů provedení záměru na životní prostředí vydaného dle ustanovení § 10 odst. 1 zákona č.100/2001 Sb., o posuzování vlivů na životní prostředí a o změně některých souvisejících zákonů (zákon o posuzování vlivů na životní prostředí), ve znění pozdějších předpisů, tj. k ověření souladu obsahu stanoviska vydaného podle zákona o EIA ze dne 17. 4. 2013, pod č. j.: 24478/ENV/13, *(stanovisko EIA)*, s požadavky právních předpisů, které zapracovávají směrnici Evropského parlamentu a Rady 2011/92/EU ze dne 13. prosince 2011 o posuzování vlivů některých veřejných a soukromých záměrů na životní prostředí (dále také "směrnici EIA") podle článku II bodu 1. přechodných ustanovení zákona č. 39/2015 Sb., kterým se mění zákon o posuzování vlivů na životní prostředí a další související zákony, tj. z vydaného **souhlasného závazného stanoviska pod Č. j.: 51925/ENV/16, ze dne 5. prosince 2016**, jsou převzaty, resp. jsou částečně obsaženy v odst. 6. výrokové části tohoto rozhodnutí pod označením: *"Podmínky pro provedení stavby:"*, a částečně jsou obsaženy v odst. 3. výrokové části tohoto rozhodnutí pod označením: *"Podmínky pro užívání stavby:"*. Do výrokové části tohoto rozhodnutí nejsou převzaty níže uvedené zbývající podmínky závazného stanoviska k ověření souladu, tj. takové podmínky, u nichž je prokazatelné, že již byly splněny,

Jedná se o následující podmínky:

1. Ostatní podmínky už zkonzumované

A. Podmínky pro fázi přípravy:

1. Minimalizovat prostorové nároky trasy záměru (tj. maximálně možné vedení trasy ve stávající trase vedení, resp. v souběhu se stávajícím vedením). V maximálně možné míře zachovat stávající stožárová místa (s výjimkou přemístění stožárových míst z technických důvodů, z důvodů ochrany přírody, apod.).
2. V rámci další přípravy záměru zajistit v případech přímého ovlivnění majetku a jeho užívání majetkoprávní vypořádání na smluvním základě a dohodnuté řešení předložit příslušnému úřadu k územnímu řízení.

3. Příslušnému obvodnímu báňskému úřadu předložit výsledky jednání (dohody) se společností Wienerberger cihlářský průmysl, a.s., o podmínkách umístění vedení ve vztahu k chráněnému ložiskovému území Záblatí a se společností Českomoravský štěrk, a.s., o podmínkách umístění vedení ve vztahu k chráněnému ložiskovému území Krašlovice.
4. Zajistit, aby všechny stožáry byly navrženy a konstruovány tak, aby nemohlo docházet k usmrcování ptáků (do rozpětí křídel 2,5 m) elektrickým proudem (ve vztahu ke vzdálenosti mezi vodiči, resp. vzdálenosti mezi vodičem a uzemněnou konstrukcí stožáru).
5. Při projektování umístění jednotlivých stožárů zohlednit následující doporučení týkající se omezení vlivů na krajinný ráz:
   - V rámci dílčího prostoru usilovat o pokud možno jednotné řešení typu konstrukce stožárů, tj. omezit dojem neuspořádanosti tvarově nejednotnými objekty stožárů.
   - Stožáry neumísťovat do pohledově exponovaných míst v krajině a významných přírodních segmentů krajiny indikujících zvýšené přírodní hodnoty. Zvýšenou pozornost přitom věnovat řešení ve vztahu ke krajinné památkové zóně Libějovicko-Lomecko.
   - V pohledově exponovaných místech usilovat o snížení výšky stožárů. Zvýšenou pozornost přitom věnovat řešení ve vztahu ke krajinné památkové zóně Libějovicko-Lomecko.
6. Umístění jednotlivých stožárů precizovat i s ohledem na nepatřičné případy (vodní toky a jejich nivy, aktivní zóny záplavových území, mokřady a podmáčené plochy, další území citlivá z hlediska ochrany přírody). Stožáry umísťovat tak, aby nestály v ose biokoridorů, ale optimálně co nejdále od osy. Totéž platí pro vodní plochy a toky, kde je třeba dodržet odstup min. 6 m od hrany těchto biotopů.
7. V rámci inženýrsko-geologického a hydrogeologického průzkumu ve vztahu ke stožárovým místům posoudit stabilitu a únosnost podloží k zakládání patek stožárů, upřesnit údaje o výšce hladiny podzemní vody, posoudit možné ovlivnění vod a stanovit opatření k ochraně vod. V případě poddolovaných území postupovat s ohledem na výsledky průzkumu v souladu s normou ČSN 73 0039 Navrhování objektů na poddolovaném území.
8. V dalších stupních projektové přípravy stavby (územní rozhodnutí a stavební povolení) spolupracovat s odborným biologickým dozorem na konkrétním způsobu průchodu biologicky významnými segmenty v ochranném pásmu vedení, vymezenými v rámci biologického průzkumu tak, aby bylo zajištěno splnění podmínek tohoto stanoviska.

V souladu s § 9b odst. 5 zákona o EIA stavební úřad při svém rozhodování a stanovení podmínek tohoto rozhodnutí vycházel z výše uvedeného stanoviska k posouzení vlivů provedení záměru na životní prostředí vydaného dle § 10 zákona o EIA i z dalších dokumentů a výstupů pořízených v průběhu procesu posuzování vlivů záměru na životní prostředí (EIA), a to konkrétně:

• Pro výsledek společného řízení (tj. vydání společného povolení) byl podstatným mj. závěr dokumentace EIA, ve kterém je záměr označen jako akceptovatelný s tím, že nepředstavuje neúnosné zhoršení žádné ze složek životního prostředí a nepředstavuje riziko pro dotčenou populaci. Dle dokumentace EIA záměr respektuje hlediska ochrany veřejného zdraví a životního prostředí. Zpracovatel posudku následně v procesu EIA považoval úplnost dokumentace EIA v dané etapě přípravy záměru za dostačující k možnosti posoudit vlivy na životní prostředí a zdraví obyvatelstva.

• Ke zveřejněné dokumentaci EIA zaslaly svá vyjádření dotčené územní samosprávné celky, dotčené správní úřady a další subjekty. Uplatněné připomínky byly posouzeny zpracovatelem posudku a následně zapracovány do stanoviska EIA. V připomínkách uplatněných k dokumentaci EIA není vyjádřen nesouhlas se záměrem, z toho důvodu bylo upuštěno od konání veřejného projednání podle § 9 odst. 9 zákona EIA.

• Mezistátní posuzování záměru se nekonalo.

• Pro předmětnou stavbu vydalo Ministerstvo životního prostředí Odbor posuzování vlivů na životní prostředí a integrované prevence, souhlasné závazné stanovisko k ověření změn záměru ze dne 3. 8. 2021, pod č. j.: MZP/2021/710/3775, kde uvedlo, že po prostudování obdržených podkladů dospělo k závěru, že záměr v rozsahu předmětu navazujícího řízení nedoznal změn realizace záměru, které by mohly mít významný negativní vliv na životní prostředí a veřejné zdraví, a s ohledem na tuto skutečnost bylo v souladu s ustanovením § 9a odst. 6 zákona o EIA vydáno souhlasné závazné stanovisko.

• V rámci Dokumentace pro vydání společného územního a stavební povolení (dále jen "DUSP") došlo v celé délce k upřesnění trasy záměru dle projekčních předpisů a norem. Aktuální trasa (DUSP) se bez zásadnějších odchylek kryje s trasou, která byla předmětem EIA. Nedochází k takové změně trasy, která by vedla k vymístění záměru z koridoru popsaného a posouzeného v rámci EIA. Dále došlo k úpravám směrového řešení na základě zpřesnění trasy a aktualizovaných podkladů vzhledem k dodržení odstupových vzdáleností od stávajících objektů (komunikace, zařízení jiných subjektů apod), k úpravám v umístění stožárů, úpravě šířkového řešení u přeložky vedení V1344/1345 o napěťové hladině 110 kV, dále k úpravě výškového,

barevného a tvarového řešení stožárů s ohledem na požadavky z vydaných stanovisek a vyjádření. Tyto změny vycházejí z podrobnějšího technického řešení navazující projektové dokumentace.

• Vzhledem k uvedenému lze konstatovat, že uvedené změny vzhledem k jejich charakteru nelze považovat za změny, které by mohly znamenat zvýšení kapacity nebo rozsahu záměru, změny technologie, řízení provozu nebo způsobu užívání, a rovněž je nelze považovat za změny, které by mohly mít významný negativní vliv na životní prostředí, neboť z hlediska vlivu na jednotlivé složky životního prostředí nebyla jak u jednotlivých změn, tak v kumulaci všech výše popsaných změn zjištěna možnost významného negativního vlivu jak na jednotlivé složky životního prostředí a veřejné zdraví, tak na životní prostředí a veřejné zdraví jako celek.

Stavební úřad zabezpečil uloženými podmínkami tohoto rozhodnutí ochranu veřejných zájmů.

K posouzení souladu stavebního záměru s politikou územního rozvoje, s územně plánovací dokumentací a z hlediska uplatňování cílů a úkolů územního plánování byla vydána Krajským úřadem Plzeňského kraje a Krajským úřadem Jihočeského kraje závazná stanovisko podle § 96b stavebního zákona, jehož závěry jsou uvedeny v textu níže.

Krajský úřad Plzeňského kraje, odbor regionálního rozvoje vydal na základě žádosti o prodloužení platnosti závazného stanoviska ze dne 22.10.2019 pod č.j. PK-RR/3903/19 dne 7.1.2022 pod č.j. RR/143/22 nové závazné stanovisko orgánu územního plánování vzhledem k tomu, že došlo ke změnám v územně plánovacích dokumentacích, ve kterém posoudil soulad dle aktuálních podkladů. Orgán územního plánování posoudil záměr jako přípustný za splnění podmínky, která byla uložena v části I. pod bodem č. 22 Podmínek pro provedení stavby.

Soulad záměru s Politikou územního rozvoje (ve znění Aktualizací č. 1-5 závazná od 1.9.2021):

V platné Politice územního rozvoje České republiky je pro Záměr vymezen koridor s označením E21. Tento koridor je vymezený pro dvojité vedení 400 kV Kočín-Přeštice včetně souvisejících ploch pro rozšíření elektrických stanic 400/110 kV Kočín a Přeštice. Koridor E21, který je součástí sítě TEN-E umožňuje zabezpečení výkonů zdrojů připojených do přenosové soustavy a zvýšení spolehlivosti přenosu.

V rámci republikových priorit stanovených v tomto dokumentu je předložený záměr v souladu zejména s článkem 23 a částečně i s článkem 30 této dokumentace.

článek (23)

Podle místních podmínek vytvářet předpoklady pro lepší dostupnost území a zkvalitnění dopravní a technické infrastruktury s ohledem na prostupnost krajiny. Při umísťování dopravní a technické infrastruktury zachovat prostupnost krajiny a minimalizovat rozsah fragmentace krajiny; je-li to z těchto hledisek účelné, umísťovat tato zařízení souběžně. Zmírňovat vystavení městských oblastí nepříznivým účinkům tranzitní železniční a silniční dopravy, mimo jiné i prostřednictvím obchvatů městských oblastí, nebo zajistit ochranu jinými vhodnými opatřeními v území. Zároveň však vymezovat plochy pro novou obytnou zástavbu tak, aby byl zachován dostatečný odstup od vymezených koridorů pro nové úseky dálnic, silnic I. třídy a železnic, a tímto způsobem důsledně předcházet zneprůchodnění území pro dopravní stavby i možnému nežádoucímu působení negativních účinků provozu dopravy na veřejné zdraví obyvatel (bez nutnosti budování nákladných technických opatření na eliminaci těchto účinků).

článek (30)

Úroveň technické infrastruktury, zejména dodávku vody a zpracování odpadních vod je nutno koncipovat tak, aby splňovala požadavky na vysokou kvalitu života v současnosti i v budoucnosti.

Lze tedy konstatovat, že předložený záměr je v souladu s Politikou územního rozvoje ČR.

Soulad záměru se Zásadami územního rozvoje Plzeňského kraje (ve znění Aktualizací č. 4):

V ZÚR PK je pro daný Záměr vymezen koridor pro umístění koridor E21 pro dvojité vedení ZVN 400 kV Kočín - Přeštice a plocha pro rozšíření elektrické stanice Přeštice. Koridor je vymezen o šířce 300 m jako koridor technické infrastruktury mezinárodního a republikového významu vymezený v Politice územního rozvoje Tento koridor byl v ZÚR PK vymezen Aktualizací č. 2, která nabyla účinnosti dne 29. 09. 2018 a byla pořizována na základě podnětu oprávněného investora, společnosti ČEPS a. s. Předložený Záměr se nachází v tomto koridoru. Územně stabilizovat koridory technické infrastruktury nadmístního významu, je také jednou z priorit územního plánování Plzeňského kraje pro zajištění udržitelného rozvoje území.

Lze tedy konstatovat, že předložený Záměr je v souladu se Zásadami územního rozvoje Plzeňského kraje.

Soulad záměru s územními plány obcí, jejichž správního území se záměr dotýká.

Předmětný záměr se nachází na území 28 obcí. Na území 19 obcí byl shledán soulad s územně plánovací dokumentací, 4 obce nemají Záměr ve svých ÚPD řešen a 5 obcí nemá žádnou ÚPD.

Obce, jejíž ÚPD je v souladu se Záměrem:

Chválenice, Nezvěstice, Přeštice, Řenče, Netunice, Střížovice, Vlčtejn, Žákava, Zdemyslice, Blovice, Chocenice, Prádlo, Žinkovy, Nepomuk, Klášter, Kramolín, Myslív, Kovčín, Kvášňovice.
Územní plán Chválenice, ve znění změny č. 1, nabytí účinnosti 14. 02. 2017; Územní plán Nezvěstice, nabytí účinnosti 11. 11.2016; Územní plán Přeštice, ve znění změny č. 1, nabytí účinnosti 10. 10. 2020; Územní plán Řenče, ve znění změny č. 1, nabytí účinnosti 24. 05. 2017; Územní plán Netunice, nabytí účinnosti 14. 03. 2017; Územní plán Střížovice, ve znění změny č. 1, nabytí účinnosti 29. 08. 2019; Územní plán obce Vlčtejn, ve znění změny č. 2, nabytí účinnosti 12. 01. 2013; Územní plán Žákava, ve znění změny č. 1, nabytí účinnosti 28. 07. 2020; Územní plán Zdemyslice, nabytí účinnosti 20. 10. 2018; Územní plán Blovice, nabytí účinnosti 15. 11.2013; Územní plán Chocenice, nabytí účinnosti 29. 05. 2015; Územní plán Prádlo, ve znění změny č. 3, nabytí účinnosti 07. 03. 2018; Územní plán Žinkovy, nabytí účinnosti 10. 10. 2013; Územní plán Nepomuk, ve znění změny č. 1, nabytí účinnosti 24. 10. 2020; Územní plán Klášter, nabytí účinnosti 29. 06. 2014; Územní plán Kramolín, nabytí účinnosti 23. 03. 2017; Územní plán Myslív, nabytí účinnosti 17. 05. 2016; Územní plán Kovčín, nabytí účinnosti 07. 08. 2015; Územní plán Kvášňovice, ve znění změny č. 1, nabytí účinnosti 06. 01.2018 ;
V ÚPD těchto obcí je pro Záměr vymezen konkrétní koridor. Lze tedy konstatovat, že Záměr je v souladu s ÚPD výše uvedených obcí.

Obce, jejichž ÚPD Záměr neřeší:

Dolní Lukavice. Kozlovice. Chanovice. Svéradice
Územní plán obce Dolní Lukavice, ve znění změny č. 2, nabytí účinnosti 29. 06. 2013; Územní plán Kozlovice, nabytí účinnosti 30. 11.2010; Územní plán Chanovice, nabytí účinnosti 28. 07. 2010; Územní plán obce Svéradice, ve znění změny č. 1, nabytí účinnosti 17. 03. 2015
Na území těchto obcí platí ÚPD, ve kterých není Záměr zapracován, avšak na základě znění § 54 odst. 5 stavebního zákona, nemůže dojít k rozporu Záměru s územním plánem. Podle § 54 odst. 5 stavebního zákona se případná část územního plánu, která v území znemožňuje realizaci záměru obsaženého v PÚR ČR nebo ZÚR, nepoužije. Také je třeba poukázat na trasování Záměru, který je v maximální možné míře veden v souběhu s již stávajícím vedením, tedy v ochranném pásmu této stavby. Zároveň lze opět využít § 18 odst. 5 stavebního zákona, podle kterého lze v nezastavěném území umístit, mimo jiné, stavby, zařízení a jiná opatření pro veřejnou technickou infrastrukturu, pokud to územně plánovací dokumentace z důvodu veřejného zájmu výslovně nevylučuje. ÚPD ve výše uvedených obcí toto nečinní. Lze tedy konstatovat, že ÚPD obcí, ve kterých Záměr není zapracován, nemůže na základě ZÚR PK (a znění § 54 odst. 5 stavebního zákona) být v rozporu se Záměrem

Obce bez obecní ÚPD

Měcholupy. Neurazy, Olšany. Slatina. Velký Bor
V obcích bez obecní ÚPD se pro rozhodování použijí ZÚR PK jakožto nadřízená ÚPD. Soulad ZÚR PK se Záměrem již byl vyhodnocen výše. Záměr je v souladu s platnou ÚPD na území těchto obcí

Je možno konstatovat, že záměr je na území Plzeňského kraje v souladu s výše uvedenými územními plány.

Záměr byl zkoumán také z hlediska uplatňování cílů a úkolů územního plánování stanovených v § 18 a 19 stavebního zákona.

Cíle územního plánování jsou definovány v § 18 stavebního zákona. Soulad lze spatřovat zejména ve vytváření podmínek pro udržitelný rozvoj území, pro hospodářský rozvoj a pro soudržnost společenství obyvatel (§18 odst. 1). Dále pak lze soulad spatřovat v účelném řešení využití a prostorového uspořádání území s cílem dosažení obecně prospěšného souladu veřejných a soukromých zájmů (§ 18 odst. 2). Předložený záměr je v souladu s odst. 5 § 18 stavebního zákona, na základě kterého lze v nezastavěném území v souladu s jeho charakterem umisťovat mimo jiné stavby, zařízení a jiná opatření pro veřejnou technickou infrastrukturu, pokud to územně plánovací dokumentace z důvodu veřejného zájmu výslovně nevylučuje.

Úkoly územního plánování jsou definovány v § 19 stavebního zákona. Krajský úřad nespatřuje rozpor daného záměru s ustanovením § 19, soulad lze spatřovat ve stanovování koncepce rozvoje území s ohledem na hodnoty a podmínky v území dle odst. 1 písm. b).
Lze tedy konstatovat, že předložený záměr není v rozporu s cíli a úkoly územního plánování.

Z uvedených důvodů dospěl orgán územního plánování k závěru, že posuzovaný záměr je přípustný.

Krajský úřad Jihočeského kraje, Odbor regionálního rozvoje, územního plánování a stavebního řádu Oddělení územního plánování vydal dne 30.10.2019 pod č.j. KUJCK 124646/2019 závazné stanovisko orgánu územního plánování. Vzhledem k tomu, že došlo ke změnám v územně plánovacích dokumentacích, vydal orgán územního plánovaní dne 5.1.2022 pod č.j. KUJCK 139358/2021 dle ust. § 4 odst. 4 stavebního zákona navazující závazné stanovisko, ve kterém posoudil soulad dle aktuálních podkladů. Orgán územního plánování posoudil záměr jako přípustný.

Soulad záměru s Politikou územního rozvoje (ve znění Aktualizací č. 1-5 – závazné od 1.9.2021):

Posuzovaný záměr je řešen PÚR jako E21 - koridor pro dvojité vedení 400 kV Kočín - Přeštice. Tento koridor je dále zpřesněn v ZÚR. Rozhodování v území se tedy řídí touto krajskou územně plánovací dokumentací. Z pohledu obecných priorit stanovených v PÚR lze konstatovat, že posuzovaný záměr není s těmito prioritami v rozporu.

Soulad záměru se Zásadami územního rozvoje Jihočeského kraje (ve znění aktualizací č. 1, 2, 3, 5, 6, 7, 8 a ve znění rozsudku NSS č. 1 As 15/2016 - 85 :

V ZÚR je pro posuzovaný záměr vymezen koridor pro záměr v oblasti elektroenergetiky mezinárodního a republikového významu Ee36 „Kočín - Přeštice", předložená dokumentace pro společné povolení stavby V432/429 - zdvojení vedení Kočín - Přeštice je v souladu s vymezeným koridorem v ZÚR. Vzhledem k tomu, že součástí předloženého záměru je v části i souběžné vedení V473/873, pro které je v ZÚR vymezen samostatný koridor Ee37 „Kočín - Dasný", konstatuje krajský úřad, že předložená dokumentace je v souladu i s tímto záměrem.

Soulad záměru s územními plány obcí, jejichž správního území se záměr dotýká.

Obecně lze konstatovat, že dle § 54 odst. 6 stavebního zákona je obec povinna uvést do souladu svůj územní plán s územně plánovací dokumentací vydanou krajem. Do doby, než se tak stane, nelze rozhodovat podle částí územního plánu, které jsou v rozporu se ZÚR. Z tohoto důvodu je pro rozhodování ve správních územích obcí, které dosud do svých územních plánů nezapracovaly koridor pro záměr v oblasti elektroenergetiky mezinárodního a republikového významu Ee36 „Kočín - Přeštice", závazné vymezení tohoto koridoru v ZÚR.
V ostatních případech je rozhodující zpřesnění tohoto koridoru v jednotlivých územně plánovacích dokumentacích obcí.

<u>Územní plán Temelín ve znění změn č. 1. 2. 3 a 4</u>
Do správního území posuzovaný záměr zasahuje vedením 400kV V473/873. Krajský úřad zde posoudil soulad územním plánu Temelín v platném znění s nadřazenou územně plánovací dokumentací a dospěl k závěru, že územní plán Temelín v platném znění není v souladu se ZÚR. Územní plán Temelín koridor a veřejně prospěšnou stavbu pro vedení 400 kV „Kočín - Dasný" nevymezuje, proto je v tomto bodě v rozporu se ZÚR a při rozhodování v území je závazné vymezení koridoru v ZÚR.
Se ZÚR je navrhovaný záměr v souladu.

<u>Územní plán Dříteň ve znění změn č. 1 a 3</u>
Územní plán Dříteň v platném znění neobsahuje zapracovaný koridor pro záměr v oblasti elektroenergetiky ze ZÚR, z tohoto důvodu je v tomto bodě v rozporu se ZÚR a při rozhodování v území je závazné vymezení koridoru v ZÚR. Se ZÚR je navrhovaný záměr v souladu.

<u>Územní plán Číčenice ve znění změny č. 1 a 3</u>
Změnou č. 3 územního plánu Číčenice byly do územně plánovací dokumentace obce zpřesněny záměry v oblasti elektroenergetiky ze ZÚR, konkrétně koridory Ee36 a Ee37. Toto zpřesnění je proto závazné pro rozhodování v území. Navrhovaný záměr je v souladu s územním plánem Číčenice v platném znění.

<u>Územní plán Libějovice</u>
Územní plán Libějovice neobsahuje zapracovaný koridor pro záměr v oblasti elektroenergetiky ze ZÚR, z tohoto důvodu je v tomto bodě v rozporu se ZÚR a při rozhodování v území je závazné vymezení koridoru v ZÚR. Se ZÚR je navrhovaný záměr v souladu.

<u>Územní plán Malovice ve znění změn č. 1, 2 a 3</u>
Změnou č. 2 územního plánu Malovice byly do územně plánovací obce zpřesněny koridory pro záměry v oblasti elektroenergetiky ze ZÚR, toto zpřesnění je proto závazné pro rozhodování v území. Navrhovaný záměr je v souladu s územním plánem Malovice v platném znění.

Územní plán obce Truskovice
Územní plán obce Truskovice neobsahuje zapracovaný koridor Ee36 ze ZÚR, z tohoto důvodu je v tomto bodě v rozporu se ZÚR a při rozhodování v území je závazné vymezení koridoru v ZÚR. Se ZÚR je navrhovaný záměr v souladu.

Územní plán Chelčice ve znění změn č. 1. 2. 3 a 4
Změnou č. 3 územního plánu Chelčice byl do územně plánovací dokumentace obce zpřesněn záměr v oblasti elektroenergetiky ze ZÚR, konkrétně koridor Ee36. Toto zpřesnění je proto závazné pro rozhodování v území. Navrhovaný záměr je v souladu s územním plánem Chelčice v platném znění.

Územní plán Stožice
Územním plánem Stožice byl zpřesněn koridor Ee36 ze ZÚR, toto zpřesnění je proto závazné pro rozhodování v území. Navrhovaný záměr je v souladu s územním plánem Stožice.

Územní plán Vodňany
Uzemní plán Vodňany zpřesňuje koridor Ee36 ze ZÚR, toto zpřesnění je proto závazné pro rozhodování v území. Navrhovaný záměr je v souladu s územním plánem Vodňany.

Územní plán Krašlovice ve znění změn č. 1 a 3
Změnou č. 1 územního plánu Krašlovice byl do územně plánovací obce zpřesněn koridor Ee36 ze ZÚR, toto zpřesnění je proto závazné pro rozhodování v území. Navrhovaný záměr je v souladu s územním plánem Krašlovice v platném znění.

Územní plán obce Skočice ve znění změny č. 1
Územní plán obce Skočice v platném znění neobsahuje zapracovaný koridor Ee36 ze ZÚR, z tohoto důvodu je v tomto bodě v rozporu se ZÚR a při rozhodování v území je závazné vymezení koridoru v ZÚR. Se ZÚR je navrhovaný záměr v souladu.

Územní plán obce Drahonice
Uzemní plán obce Drahonice neobsahuje zapracovaný koridor Ee36 ze ZÚR, z tohoto důvodu je v tomto bodě v rozporu se ZÚR a při rozhodování v území je závazné vymezení koridoru v ZÚR. Se ZÚR je navrhovaný záměr v souladu.

Územní plán Cehnice ve znění změn č. 1 a 2
Změnou č. 1 územního plánu Cehnice byl do územně plánovací obce zpřesněn kondor Ee36 ze ZÚR, toto zpřesnění je proto závazné pro rozhodování v území. Navrhovaný záměr je v souladu s územním plánem Cehnice v platném znění.

Územní plán Jinín
Územním plánem Jinín byl zpřesněn koridor Ee36 ze ZÚR, toto zpřesnění je proto závazné pro rozhodování v území. Navrhovaný záměr je v souladu s územním plánem Jinín.

Územní plán Čejetice
Územní plán Čejetice neobsahuje zapracovaný koridor Ee36 ze ZÚR, z tohoto^ důvodu je v tomto bodě v rozporu se ZÚR a při rozhodování v území je závazné vymezení koridoru v ZÚR. Se ZÚR je navrhovaný záměr v souladu.

Územní plán Strakonice ve znění změn č. 1 - 4 a 7. 8
Změnou č. 3 územního plánu Strakonice byl do územně plánovací obce zpřesněn koridor Ee36 ze ZÚR, toto zpřesnění je proto závazné pro rozhodování v území. Navrhovaný záměr je v souladu s územním plánem Strakonice v platném znění.

Územní plán Slaník
Územní plán Slaník neobsahuje zapracovaný koridor Ee36 ze ZÚR, z tohoto důvodu je v tomto bodě v rozporu se ZÚR a při rozhodování v území je závazné vymezení koridoru v ZÚR. Se ZÚR je navrhovaný záměr v souladu.

Územní plán Rovná
Územní plán Rovná neobsahuje zapracovaný koridor Ee36 ze ZÚR, z tohoto důvodu je v tomto bodě v rozporu se ZÚR a při rozhodování v území je závazné vymezení koridoru v ZÚR. Se ZÚR je navrhovaný záměr v souladu.

Územní plán Řepice
Územní plán Řepice neobsahuje zapracovaný koridor Ee36 ze ZÚR, z tohot9 důvodu je v tomto bodě v rozporu se ZÚR a při rozhodování v území je závazné vymezení koridoru v ZÚR. Se ZÚR je navrhovaný záměr v souladu.

Územní plán Radomyšl ve znění změn č. 1. 2. 3 a 4
Změnou č. 4 územního plánu Radomyšl byl do územně plánovací obce zpřesněn koridor Ee36 ze ZÚR, toto zpřesnění je proto závazné pro rozhodování v území. Navrhovaný záměr je v souladu s územním plánem Radomyšl v platném znění.

Územní plán Chrášťovice
Územní plán Chrášťovice neobsahuje zapracovaný koridor Ee36 ze ZÚR, z tohoto důvodu je v tomto bodě v rozporu se ZÚR a při rozhodování v území je závazné vymezení koridoru v ZÚR. Se ZÚR je navrhovaný záměr v souladu.

Územní plán Třebohostice
Územní plán Třebohostice neobsahuje zapracovaný koridor Ee36 ze ZÚR, z tohoto důvodu je v tomto bodě v rozporu se ZÚR a při rozhodování v území je závazné vymezení koridoru v ZÚR. Se ZÚR je navrhovaný záměr v souladu.

Územní plán Doubravice ve znění změn č. 1 a 2
Změnou č. 1 územního plánu Doubravice byl do územně plánovací obce zpřesněn koridor Ee36 ze ZÚR, toto zpřesnění je proto závazné pro rozhodování v území. Navrhovaný záměr je v souladu s územním plánem Doubravice v platném znění.

Územní plán Bratronice
Územním plánem Bratronice byl zpřesněn koridor Ee36 ze ZÚR, toto zpřesnění je proto závazné pro rozhodování v území. Navrhovaný záměr je v souladu s územním plánem Bratronice.

Územní plán Mečichov ve znění změny č. 1
Změnou č. 1 územního plánu Mečichov byl do územně plánovací obce zpřesněn koridor Ee36 ze ZÚR, toto zpřesnění je proto závazné pro rozhodování v území. Navrhovaný záměr je v souladu s územním plánem Mečichov v platném znění.

Územní plán Čečelovice ve znění změn č. 1 a 2
Změnou č. 2 územního plánu Čečelovice byl do územně plánovací obce zpřesněn koridor Ee36 ze ZÚR, toto přesnění je proto závazné pro rozhodování v území. Navrhovaný záměr je v souladu s územním plánem Čečelovice v platném znění.

Je možno konstatovat, že záměr je na území Jihočeského kraje v souladu s výše uvedenými územními plány.

Záměr byl zkoumán také z hlediska uplatňování cílů a úkolů územního plánování stanovených v § 18 a 19 stavebního zákona.

Vzhledem k tomu, že se jedná o záměr nadmístního významu, je jako koridor vymezen v ZÚR a byl jako takový posouzen z hlediska cílů a úkolů územního plánování v této územně plánovací dokumentaci.
Proto je možné konstatovat soulad s cíli a úkoly územního plánování.

Lze tedy shrnout, jak plyne už z výše uvedeného, že trasa záměru je vedena v nezastavěném území převážně v trase stávajícího vedení 400kV a způsobem, který respektuje požadavky územně-plánovací dokumentace. Trasa je vedena tak, aby co nejméně narušila charakter stávajícího území, nevnáší do území nový prvek a lze konstatovat, že nemá potenciál změnit ani významně ovlivnit stávající charakter a hodnoty území, neomezí rovněž využitelnost navazujícího území, a to včetně hlediska vzniku ochranného pásma záměru .
Záměr je v souladu s PÚR a naplňuje požadavek republikových priorit územního plánování, bodu (27), aby byly vytvářeny podmínky pro koordinované umísťování veřejné infrastruktury v území a její rozvoj tím podporoval její účelné využívání v rámci sídelní struktury. Rovněž naplňuje požadavek bodu (28) priorit – pro zajištění kvality života obyvatel zohledňovat nároky dalšího vývoje území, požadovat jeho řešení ve všech potřebných dlouhodobých souvislostech, včetně nároků na veřejnou infrastrukturu.
Zároveň platí, že trasa záměru respektuje koridor vymezený pro něj v ZÚR Plzeňského i Jihočeského kraje, naplňuje priority územního plánování dané ZÚR a neznemožňuje přípravu či realizaci ostatních záměrů vymezených v ZÚR, jichž se dotýká. Je možno konstatovat, že záměr je v souladu se ZÚR.
Dále platí, že veřejný zájem na provedení záměru výstavby záměru převážně v trase stávajícího vedení 400 kV pro zvýšení energetické bezpečnosti ČR je evidentní. Rovněž lze předpokládat, že s výstavbou vedení mimo zastavěná území a převážně v trase stávajícího vedení 400 kV, nejsou spojeny problémy a rizika s ohledem na veřejné zdraví a na životní prostředí. Je tak možno konstatovat, že záměr je v souladu s cíli a úkoly územního plánování.
Stavební záměr z hlediska souladu s politikou územního rozvoje a územně plánovací dokumentací a z hlediska uplatňování cílů a úkolů územního plánování je přípustný. Umístění stavby je v souladu se schválenou územně plánovací dokumentací a vyhovuje obecným požadavkům na využívání území. Stavba je umístěna do koridoru stanoveného v územně plánovací dokumentaci jako plocha technické infrastruktury ve smyslu § 10 vyhlášky č.501/2006 Sb.

Projekt "V432/429 – ZDVOJENÍ VEDENÍ" je v souladu se schválenou Státní energetickou koncepcí, konkrétně s prioritou III Infrastruktura a mezinárodní spolupráce: Rozvoj síťové infrastruktury ČR v kontextu zemí střední Evropy, posílení mezinárodní spolupráce a integrace trhů s elektřinou a plynem v regionu. Projekt je dále v souladu se strategií do roku 2040 zejména s body PIII.1. a PIII.2. týkajících se kapacity přenosové soustavy a její připravenosti k připojení nových výrobních kapacit zejména s ohledem na bezpečnost a spolehlivost jejího provozu.

Vypořádání námitek účastníků řízení

Dne 24. 5. 2021 (pozemní poštou) podal námitky Josef Pešek, Malovice 21, 38411 Netolice:
Vážení,
ve věci stavebního řízení „V432/429 - ZDVOJENÍ VEDENÍ“, společnosti ČEPS, a.s.. Elektrárenská 774/2, Praha 10 - Michle Vám sděluji následující.
Souhlasím s odstraněním stávajícího vedení a nesouhlasím s plánovaným zdvojením vedení a to v úseku nad mým pozemkem v Obci Malovice, k. ú. Krtely, č. parc. 919/2. Pozemek je součástí jednoho ovocného sadu. Tento sad obhospodařuji a část sadu se nachází pod současným elektrickým vedením. Sadařina = celoroční ruční práce. Pod stávajícím elektrickým vedením a v jeho blízkosti dochází při práci k brnění rukou. Zvýšené brnění je za vlhkého počasí, za inverze či v zimě.
Je potřeba chránit zdraví a lidský život.
Jsem vstřícný k jednání a ochoten situaci blíže vysvětlit.
Děkuji za pochopení.

K tomu stavební úřad uvádí:
Účastník uvádí, že se stavebním záměrem spočívajícím ve zdvojení vedení, nesouhlasí.
Pokud jde o umístění stavebního záměru na pozemcích účastníka, resp. dotčení pozemků účastníka stavebním záměrem, stavební úřad uvádí, že záměr je umístěn v koridoru „E21 – koridor pro dvojité vedení 400 kV Kočín – Přeštice“, který je součástí Politiky územního rozvoje ČR ve znění Aktualizace č. 1 - 5, dále je součástí koridoru Ee36 „Kočín – Přeštice“, který pro tento stavební záměr stanovují Zásady územního rozvoje Jihočeského kraje ve znění aktualizací č. 1, 2, 3, 5, 6, 7, 8 a ve znění rozsudku NSS č. 1 As 15/2016 - 85 (dále také jen „ZÚR") a obsahuje jej i územní plán obce Malovice ve znění změn č.1, 2 a 3. Trasa vedení pak respektuje tento koridor s tím, že v souladu s dokumentací EIA v maximální možné míře respektuje trasu stávajícího vedení včetně umístění stožárů. U stávajícího vedení V432/V429 se jedná o jeho výměnu, u vedení V473/873 je toto navrženo v souběhu s V432/V429 jižněji s tím, že od stožáru č. 44 se toto vedení odklání směrem k rozvodně Dasný a napojuje se na stávající vedení V473.
Posouzení vlivu vedení přenosové soustavy na veřejné zdraví, posouzení vlivů neionizujícího záření a další související dokumenty byly součástí dokumentace posuzování vlivů vedení přenosové soustavy na životní prostředí (dále jen „EIA“), přičemž provedená posouzení prokazují, že platné hygienické limity budou u vedení přenosové soustavy splněny.
Součástí dokumentace pro společné povolení (dále jen „DSpP“) vedení přenosové soustavy je mj. i posouzení hygienických limitů elektromagnetického pole s ohledem na požadavky zákona č. 258/2000 Sb., o ochraně veřejného zdraví a příslušných prováděcích předpisů např. nařízení vlády č. 291/2015 Sb., které rovněž prokazuje, že platné hygienické limity budou u vedení přenosové soustavy splněny. V závěru posouzení hygienických limitů elektromagnetického pole je uvedeno: „Byl proveden výpočet modifikované intenzity elektrického pole E_{mod} a výsledek byl porovnán s limitní hodnotou Nařízení vlády č. 291/2015 Sb. E_{mod} (limit) = 0,2 V/m. V žádném případě z uvažovaných variant nedošlo k překročení této limitní hodnoty.
Také dotčený správní orgán v oblasti ochrany veřejného zdraví (Ministerstvo zdravotnictví ČR) vydal ke společnému řízení souhlasné závazné stanovisko.

- Námitka proto vzhledem k výše uvedenému není důvodná.

Pro upřesnění k uvedenému stavební úřad dodává, že souhlas vlastník a s umístěním řešeného stavebního záměru, pro který je dán účel vyvlastnění, se v souladu s ustanovením § 184a odst. 3 stavebního zákona nevyžaduje a nedokládá. Stavební záměr „V432/429 – ZDVOJENÍ VEDENÍ“ je součástí přenosové soustavy ve smyslu § 2 odst. 2 písm. a) bod 10 energetického zákona. V tomto ustanovení energetického zákona se zároveň stanoví, že přenosová soustava je zřizována a provozována ve veřejném zájmu, a tedy i stavební záměr, který je předmětem tohoto řízení, je stavbou, pro kterou je účel vyvlastnění stanoven v § 3 odst. 2 a § 24 odst. 4 energetického zákona. Z hlediska veřejného zájmu se jedná o projekt jak

republikového, tak evropského významu, o čemž svědčí jeho zařazení do tzv. unijního seznamu projektů společného zájmu podle Nařízení Evropského parlamentu a Rady č. 347/2013 ze dne 17. 4. 2013, kterým jsou stanoveny hlavní směry pro transevropské energetické sítě.

Dne 9. 6. 2021 (pozemní poštou) podal námitky Mgr. Milan Mikeš, Školní 94, 37324 Římov:
Vážení,
jako účastník řízení shora uvedené spisové značky podávám v zákonné lhůtě námitku k zahájenému společnému řízení ve věci „V432/429 - ZDVOJENÉ VEDENÍ".
Zamýšlený stavební záměr se zásadním způsobem dotýká vlastnického práva k mému pozemku parc. č. 1246/4 v k.ú. Vodňany. Případným umístěním navrhovaného vedení na pozemek (včetně ochranného pásma) dojde prakticky k jeho znehodnocení.
Z uvedeného důvodu nemohu souhlasit se stavebním záměrem, který negativní zásah do vlastnického práva nijak neřeší.
Děkuji za pochopení a za podání zprávy o výsledku projednání mé námitky, s pozdravem.

K tomu stavební úřad uvádí:

Předmětem společného řízení je umístění stavebního záměru a jeho povolení ve smyslu stavebního zákona. Námitka účastníka v části, ve které směřuje k okolnostem vypořádání majetkoprávních vztahů potřebných pro provedení stavebního záměru, se proto týká otázek, které nejsou předmětem společného řízení.
Majetkoprávní předpoklady, tj. uzavření smlouvy o zřízení věcného břemene a v případě neúspěšného jednání o uzavření smlouvy pravomocné rozhodnutí o vyvlastnění, musí stavebník zajistit před zahájením realizace stavby na předmětných pozemcích, v rámci společného řízení nejsou tyto doklady vyžadovány. Za znehodnocení části pozemku dotčené věcným břemenem ve prospěch stavebníka účastník řízení obdrží adekvátní protiplnění v podobě jednorázové náhrady za zřízení věcného břemene.

Dále stavební úřad uvádí, že ochranné pásmo elektrizační soustavy vzniká na základě § 46 energetického zákona dnem nabytí právní moci územního rozhodnutí nebo společného povolení, slouží k ochraně veřejných zájmů na bezpečném provozu elektrizační soustavy zařízení a k ochraně života, zdraví, bezpečnosti a majetku osob.

- Námitka proto vzhledem k výše uvedenému není důvodná.

Pro upřesnění k uvedenému stavební úřad dále dodává, že souhlas vlastníka s umístěním řešeného stavebního záměru, pro který je dán účel vyvlastnění, se v souladu s ustanovením § 184a odst. 3 stavebního zákona nevyžaduje a nedokládá. Stavební záměr „V432/429 – ZDVOJENÍ VEDENÍ" je součástí přenosové soustavy ve smyslu § 2 odst. 2 písm. a) bod 10 energetického zákona. V tomto ustanovení energetického zákona se zároveň stanoví, že přenosová soustava je zřizována a provozována ve veřejném zájmu, a tedy i stavební záměr, který je předmětem tohoto řízení, je stavbou, pro kterou je účel vyvlastnění stanoven v § 3 odst. 2 a § 24 odst. 4 energetického zákona. Z hlediska veřejného zájmu se jedná o projekt jak republikového, tak evropského významu, o čemž svědčí jeho zařazení do tzv. unijního seznamu projektů společného zájmu podle Nařízení Evropského parlamentu a Rady č. 347/2013 ze dne 17. 4. 2013, kterým jsou stanoveny hlavní směry pro transevropské energetické sítě.

Dne 14. 6. 2021 (pozemní poštou) podal námitky Ing. Lukáš Jícha, Akátová 622, 33003 Chrást:
Věc: Námitky účastníka řízení - vlastníka pozemku p.č. 223/19 a 62/19 v k.ú. Vlčtejn, které jsou záměrem velmi silně dotčeny, k zahájení společného řízení a pozvání k veřejnému ústnímu JEDNÁNÍ - Společnost ČEPS. a.s. IČ 25702556. Elektrárenská č. p. 774/2. Praha 10-Michle. 101 00 Praha 101. kterou na základě plně moci ze dne 4. 9. 2017 (resp. 21. 7. 2020) zastupuje ČEPS lnvest.a.s.. IČ 24670111. Elektrárenská Č.D.774/2. Praha 10-Michle. 101 00 Praha 101 (dále jen "žadatel"). podala dne 15. 6. 2020 žádost o vydání společného povolení na stavbu: „V432/429 -ZDVOJENÍ VEDENÍ "
Na pozemcích:
na pozemcích: obec Drahonice k.ú.Albrechtice KN 983/1, 985, 988,991/2, 991/3, 991/4, 991/5, 991/6, 995,998,1007,1009/3,1009/4,1009/5,1009/6,1014/1,1014/2,1018,1030/1,1039/1,1039/10,1039/11,1040, 1042,1046,1048,1344/4,1346,1351, 1352 obec Blovice k.ú.Blovice KN 232/1,233, 235, 240/1, 240/38, 240/42, 240/53, 255, 261/1, 261/2, 261/3, 262/1, 262/2, 347, 348,

349/1,355/1,355/5,355/9,367/9,367/10,366,372/46,372/49,372/50,372/51,372/57,372/63,372/73, 372/74, 373, 375/1, 405, 406/4, 408/1, 413/1, 485/5, 485/6, 496, 513/4, 513/6, 526/13, 526/14, 526/17,526/20, 526/21, 526/22, 526/36, 526/37, 526/38, 526/43, 526/44, 526/45, 526/53 , 526/63,526/64, 527/5, 527/8,527/10,527/11,527/14,5332,533/3,533/5,534,540/1, 142021,142023, 1431/16, 1431/17, 1431/19, 1431/25, 143126,1431/33 obec Bratronice k.ú. Bratronice KN 174/1,194/1,1962, 196/4, 196/5, 200,202/1, 2022, 202/4, 202/6, 205/2, 206, 207/1,2072, 208, 211/1, 212, 213/1,268/1, 272/1,2722, 273/1,274, 293/1,2932,293/4,293/5,293/6,293/8,293/9, 294/1, 294/2, 295/1, 2952, 2952, 295/4, 295/5, 295/6, 295/7, 295/8, 299/1, 299/2, 308/1, 308/2, 308/3, 313/5, 313/6, 313/7,313/8, 3132, 313/10, 313/11, 313/12, 898, 900/1,903 obec Cehnice k.ú.Cehnice KN 2857, 2861,2867, 2877, 2881/1,3550, 3603, 3604, 3605, 3606, 3607, 3608, 3611,3613, 3614, 3615, 3616, 3617, 3618, 3619, 3620, 3621, 3647, 3648, 3649, 3662, 3663, 3705, 3706, 3707, 3708, 3709, 3710, 3711, 3712, 3715, 3721,3747, 3748, 3749, 3750, 3751,3752, 3754, 3755, 3756, 3757, 3758, 3759/1, 3802, 3803, 3804, 3805, 3806, 3807, 3811,3815, 3816, 3817, 3818, 3819, 3820, 3821,3829, 3832, 3833, 3834, 3835, 3836, 3837, 3838,3840, 3890, 3891,3892, 3893, 3894, 3895, 3896, 3897, 3901,3902, 3903, 3905, 3934, 4575, 4576 obec Čečelovice k.ú.Čečelovice KN 1072/1,2556, 2559, 2679, 2683, 2684, 2685, 2686, 2687,2688, 2690,2694, 2698, 2699, 2703, 2704, 2705, 2740, 2741, 2742,2878, 2879, 2880, 2882, 2884, 2686, 2889,2890, 3078, 3084, 3085,3111,3120, 3283, 3284, 3294, 3295, 3296, 3306, 3308, 3315, 3366, 3367, 3371, 3372, 3385, 3386, 3400 obec Libéjovice k.ú.Černěves u LibějovicKN 1018, 1019, 1020, 1023, 1024, 1025, 1026, 1028, 1029, 1033, 1034, 1035, 1036, 1037, 1038,1039, 1040, 1041, 1043, 1044,1045,1046, 1047, 1050, 1064, 1099,

1106,1107/1,1119, 1120, 1121, 1126, 1169, 1175, 1178,1179, 1180, 1181,1184,1248 obecČičenice k.ú. Čičenice KN 732, 734, 736/2, 747/2, 748/1, 1106 obec Chanovice k.ú.Defurovy Lažany KN 213/1,215/1,216, 219, 230, 233,237, 239, 240, 251/1, 251/5, 251/9, 252, 253, 296/2, 299, 300, 305, 306, 307, 308, 313, 316, 320, 324/3, 337, 343, 346, 347, 358, 360, 364/1, 367/1,371,373, 1047,1051,1052,1054,1056 obec Chanovice k.ú.Dobrotioe u Chanovic KN 199, 200, 201, 202, 205, 206, 207, 208, 209, 213,214, 244, 245,246, 247, 248, 249, 259/2, 288/1, 307, 308/1, 309/1, 309/4, 311, 317/1, 317/2, 318/1, 318/3, 319, 323, 324, 325, 326, 328, 329, 330, 332, 333, 334, 336, 413/4, 413/7, 649/1, 650, 651,652/1, 653, 657, 658, 659, 664/2, 667/4, 680/3, 680/16, 704, 707, 709, 710, 711,712, 716, 720, 722, 723, 729, 751/30, 865/1,874, 875, 876/l obec Dolní Lukavice k.ú.Dolní Lukavioe KN 315/9, 315/14, 315/23, 315^9, 315/41, 315/42, 315/43, 360/1, 360/2, 360/3, 360/4, 360/6, 360/7, 361, 365/2, 366, 367/2, 369/14, 369/15, 369/19, 369/33, 369/35, 369/40, 369/41, 400, 401,402/1, 402/2, 403/1,403/2, 404/1,423/2, 781/l obec Radomyšl k.ú. Domanice KN 119/1, 119/10, 119/13, 119/14,121, 129,131, 133/1,140,141/1, 141/4, 151, 231/13, 231/19, 231/22, 235/4, 244, 245/2, 261/14, 265, 268, 269, 270/1, 270/2,270/3, 271, 273/4, 273/10, 273/28, 273/30, 273/32, 273^3, 273/34, 274, 275, 322/7, 598/4, 598/11,598/15, 599/1, 599/6 obec Doubravice k.ú. Doubravice u StrakonicK N 644, 648, 649, 688, 689, 695, 698, 701/1, 704/2, 704/3,706/1, 727/2, 727/7, 727/13, 727/15, 861/6, 861/11,866, 867, 871, 887, 888, 920, 924, 932, 936, 951, 952/3, 964, 967, 968/1, 968/3, 978, 988/1,989/2,1009/1,1011, 1012/8, 1013, 1039/1,1076, 1079/1, 1096/1,1098,1101/27,1101/28, 1101/29,1101/30, 1101/31, 1101/34, 1101/35,1101/38,1101/39,1101/40,1102/4,1133,1134, 1139/4, 1141, 1143, 1155,1156, 1158, 1181, 1182, 1257, 1261/1,1261/6, 1261/19, 1261/20, 1261/21, 1261/22, 1261/24, 1261/25,1261/26,1268,1282,1283,1460,1462/1,1463,1464/1, 1464/2, 1464/3,1464/4, 1465,1484 obec Drahonice k.ú.Drahonlce PK 315, 316, 317, 320/2, 321, 323, 325/1, 325/2, 333/2, 333/3, 333/5, 344/2, 347/2, 356/2, 359/3, 368/3, 371/2, 380/2, 396/2, 397, 398,403, 404,413,415,421, 422, 439, 443,454, 457, 458,466, 469, 476, 477, 478, 481, 488, 489, 490, 497, 498, 499, 500, 501,732/2, 732/3, 1356, 1370,

GP 732/10, 733/1, 733/2, 739/1, 739/41,739/42, 739/43, 739/48, 739/49, 739/50, 739/51, 739/52, 739/53, 739/55, 745/3, 745/4, 746, 747/14, 747/15, 753/1, KN 1355/1,1365/2, 1371/2,1372/1 obec Dříteň k.ú. Dříteň KN 252/9, 252/10, 267/1,268/2, 268/3,

270/2, 270/3, 270/15, 527, 528, 529, 532 obec Řenče k.ú. Háje u Vodokrt KN 564, 565, 570, 571, 573, 574, 575, 576, 640, 646, 650, 657, 659, 846 obec Blovice k.ú.Hradiště u Blovic KN 710, 712,715, 727, 728, 761, 762 , 764, 765. 767, 803, 804, 805, 833, 995/1,1013,1017,1020,1047 obec Chanovice k.ú.Chanovice KN 614,618 obec Chelčice k.ú.Chelčice PK 4, 5, 249, 258,259,260, 279.280,293, 560/3,560/4, 561/1,565/1,565/2,565/3, 569/1,572, 573,574,575/1,575/3.575/5,577/2,588,615, KN4/1.5/1,246/1,248, 285/1,285/16,285/20, 318/5, 320, 560/4, 566/1,567/1, 572, 607/5.608.609, 615/1,640/2, 646/2,710, 711, 714 ODSTR PK 206,253, 255, 257, 257/2, 561/2. 579/1, 644/1 ODSTR KN 5/12, 5/13, 5/15, 5/16, 5/20, 5/21,10/1,11/1,11/6, 14, 244/1,285/15, 285/21,285/22, 289/1,289/32, 289/41,289/71, 297/1, 300/1, 300/2, 302/1,587, 605/2, 611, 644/1, 715, 716 obec Chocenice k.ú.Chocenice KN 218/2. 220/1, 220/2, 223, 237, 238, 263, 264, 265, 284, 291/3, 291/10, 291/34, 291/37. 291/38, 291/39, 291/40, 291/41, 291/61, 291/62, 291/63, 291/106, 291/108, 291/118, 291/119,

291/120,292,295,299,314,317/4, 319, 325/1, 325/2, 325/3, 325/4, 325/5, 325/10, 325/12, 325/13, 325/14, 325/15, 325/16, 325/18, 508/1, 508/2, 508/3, 509/2, 509/26, 509/31, 509/41,509/57, 509/58, 509/59, 509/60, 509/61. 515/1, 515/2, 515/4, 515/5, 516/14, 516/16, 516/18, 517/2, 519/1, 519/2, 519/6, 519/8, 519/18, 519/24, 519/25, 519/26, 519/27, 519/34, 519/35, 519/36, 519/37, 519/38, 519/45, 519/46. 519/47, 519/48, 519/49, 519/56, 519/57, 519/58, 519/59, 519/65, 519/67, 519/68, 519/69, 519/71, 519/72, 519/74, 519/75, 519/76, 519/77, 519/78, 519/79, 519/80, 520/15, 520/63, 537/32, 537/49, 537/50, 537/53, 537/57, 548, 549, 553/1, 553/62, 553/65, 553/67, 553/70, 553/71, 553/73, 553/88,553/135, 553/136, 555/2, 574, 575/2. 578, 579/1,586if2,624/15, 624/16, 627/2, 627/3,627/4, 634 obec Chválenice k.ú.Chouzovy KN 409, 418, 420, 431, 432, 433, 434, 493, 495, 499 obec Chrášťovice k.ú. Chrášťovice KN 870, 871, 3112, 3117, 3118, 3119, 3120,3121, 3122, 3125, 3129, 3130, 3131, 3132, 3135, 3267, 3269, 3273, 3275, 3278, 3279, 3286, 3421, 3423, 3424, 3429, 3430, 3431, 3432, 3433, 3434, 3450, 3451, 3453, 3458, 3469, 3472, 3473, 3474, 3475, 3477, 3485, 3487. 3488, 3501,3508, 3517, 3519, 3520, 3521, 3527, 3528, 3535, 3536, 3537, 3591, 3592 obecDříteň k.ú. Chvalešovice KN 664/11, 664/12, 664/13, 664/14 , 664/15, 664/16, 664/17, 664/18, 664/19, 664/20, 664/29, 664/34, 664/35. 664/36, 664/37, 664/38, 664/39, 664/40, 664/41,664/43, 664/44, 664/46, 664/47, 664/48, 664/49, 664/50, 664/51, 664/53, 677/23, 677/48, 677/49, 677/50, 677/54, 677/55, 677/56, 677/57, 677/59, 678/20, 678/21,678/22, 678/42, 678/43, 678/45, 678/47, 684/1, 685/34, 685/35, 685/36, 685/37, 685/38, 685/50, 685/57, 685/59, 685/60, 685/61,665«2, 685/63, 685/65, 685/66, 685/67, 685/68, 685/69, 685/71, 685/72, 685/73, 685/74,685/75, 665/76, 685/77, 685/78, 685i79, 685/80, 685/85, 685/86, 685/87, 856/44, 856/45, 856/47, 856/62, 856/63, 856/64, 856/65, 856/66, 856/70, 856/71, 856/72, 656/73, 856/75, 856/76, 856/78, 856/79, 856/80, 856/81, 856/95, 856/96, 856/97, 856/98, 856/99, 856/100, 860/2, 865/60, 865/91, 865/93, 865/108,865/111,865/112,865/113,865/114,865/115,865/117,865/118,865/121,865/128.865/129,865/130. 865/131,865/132, 865/133, 865/134, 865/137, 865/138, 865/139, 865/140, 865/141, 865/142, 865/143, 947/2, 947/28, 947/29, 947/30, 947/31, 947/32, 947/65, 947/72 obec Jinín k.ú. Jinín KN 1278,1341, 1342, 1347, 1349, 1350, 1352, 1357, 1360, 1362 obec Radomyšl k.ú. Kaletice KN 1/4,1/9,1/11,1/27,1/42,1/46,1/47,1/52,1/70,1/73,1/75,1/79,1/89, 5/13, 5/14, 5/15,17/1, 53/10, 53/11, 81/5, 81/21, 85/1, 85/6, 85/27,128/1,129/2,129/5,129/7 obec Klášter k.ú. Klášter u Nepomuka PK 1165,1166/9,1166/10, 1166/11,1166/12, 1166/13,1166/14, 1166/15,1167/5, 1167/6, 1167/7, 1167/8,1167/16, 1167/17, 1167/18, 1291KN 1169/2, obec Temelín k.ú. Kočín KN 170/8,170/21,170/75,183/46 obec Žínkovy k.ú.Kokořov PK 793, 803, 804, 806, 810, 811/1, 814/2, 815, 818, 819,822/2,822/3,823/1,827,829, 832/1, 834, 835, 841, 843, 857, 858, 859, 860, 861, 862, 863, 864, 1013/1, 1013/2. 1014/1, KN 1375/3 obec Blovice k.ú.Komomo KN 101/1,101/17,101/18,101/19,101/20,101/21,102,103/2, 103/4, 103/6, 103/7,103/15,103/22, 103/29, 103/31, 103/35, 103/36, 103/37, 103/38, 103/41, 108/1, 110/1, 112/1,112/6, 142/1,142/17, 142/18 obec Kovčín k.ú.Kovčín KN 166/1, 168, 178/1, 178/2, 182/2, 183, 195, 204, 208,209, 218/1, 220, 221/1, 224, 228/1, 949/1,957/2 obec Kozlovice k.ú.Kozlovice u Nepomuka KN 645/8,667,669, 671,672, 673, 676, 677, 679,681, 682, 686, 687, 688, 705, 708, 709, 713, 714, 715, 716, 721, 722, 723, 724, 725, 726, 729, 738, 761, 766, 773/2, 773/19, 795/1, 805, 806, 807, 808, 809. 811, 812, 815, 852/2, 852/3, 881, 882, 883, 907/3, 909, 910, 911, 912, 913, 972/3,972/4,1035,1038,1048/1, 1048/3, 1048/8, 1048/9, 1048/12, 1048/13, 1052,1057, 1060, 1061,1062. 1063, 1064, 1065, 1077, 1079,1082, 1088, 1113/2, 1113/3,1118/9,1218,1219/2.1231/3,1232,1234 obec Kramolín k.ú.Kramolln u Nepomuka KN 259, 260, 261/3, 261/4, 261/5,263/1, 263/2,264,265, 268/2, 269, 277, 278, 279, 280, 281/1, 284, 285, 286,287, 288, 290, 291, 292, 293, 295, 296, 297, 323/3, 324/2, 328/1,328/5, 330, 347/6, 352, 353, 355, 363, 364/1, 364/2. 366/2, 367, 368, 369, 370, 371,372, 373, 500/2, 500/14, 500/15, 573, 575/2, 576/1, 576/2, 577/1,577/2,578/2, 579/1, 580, 581/3, 581/5, 581/8, 581/10, 582/1, 562/3. 599^, 599/4, 600/5, 600/6, 600/7, 600/11, 600/20, 601, 611/2.621, 624, 625/1, 629/1, 629/2, 715, 717, 719/2, 721/3, 721/4.722/1,743/1.755.781/1.782/1. 782/2, 782/3, 783/1, 783/2, 784/1, 784/2, 785/1,785/2, 788, 789, 790, 791, 806, 807, 810/4, 864, 865, 866, 867/2, 867/12, 872/1, 672/2, 873/2, 874/4, 874/7 obec Dolní Lukavice k.ú.Krasavce KN 209, 210, 211/3, 212, 214, 215, 216, 218, 219, 220, 221,222, 225, 234, 237, 239, 244, 245, 247/1, 247/5, 247/6, 247/7, 252/1, 276, 289, 290, 295, 296, 297, 320, 321,322, 323, 324, 325, 326, 327, 334, 336, 337, 341,790, 797, 798, 807/l obec Krašlovice k.ú.Krašlovice KN 260, 261,263/2, 263/3, 263/8, 263/9, 263/10, 263/11, 263/12, 264, 268/1, 269/1,270/1,272, 276, 277, 280,281, 282, 284/3, 284/4, 288/1, 289/1, 292/1, 293/1,295/1,296/1. 304, 305, 307, 308, 309, 310, 313, 431/1,436. 437/1,437/2, 486/3, 486/9, 494/3, 499/5,499/6,499/7,499/9, 499/10, 499/12, 500. 507, 509, 510, 511, 512/1, 513/1, 514/1, 516, 517, 518, 519, 530, 572, 576, 578/1, 579/3, 579/4, 579/5, 582, 787/2, 793, 794/2, 798/4, 798/5, 798/6, 800/1, 808/3 obecMalovioe k.ú. Krtely KN 67/1, 674/4. 738/8, 738/11, 738/12, 738/13, 738/14, 738/16, 738/17, 738/18, 915/18, 915/21,915/22, 915/25, 915«6, 915/29, 915/30, 915/33, 915/34, , 915/36, 915/42,

915/43, 915/45, 915/49, 915/50, 915/51, 915/52, 915/53,915/55, 915/58, 915/63, 915/64, 915/65, 915/66, 915/67, 915/68, 915/69, 915/70, 915/71, 915/72, 919/2,922/3, 923/2, 923/3, 924/1, 925/1 obec Kvášňovice k.ú. Kvášňovice KN 1667/4, 1670, 1671/1, 1671/2, 1671/3, 1673, 1675/1, 1675/2, 1675ra, 1675/4,1675/5,1675/6, 1676, 1679, 1681/2, 1688. 1689, 1692,1693,1694,1695/2,1697.1698,1699,1702,1703,1708/2, 1709, 1713, 1714, 1716, 1717, 1718/2, 1719, 1721, 1728/2, 1743, 1774/1, 1774/4, 1774/7, 1776, 1783,1791, 1792, 1793, 1794, 1795, 1796, 1797, 1803^, 1803/4, 1803/5, 1803/7, 1803/8, 1803/9, 1803/10, 1803/11, 1803/12,1803/13, 1803/14, 1803/21, 1803/22, 1803/23, 1803/33, 2038/1, 2039, 2040, 2041/l obec Radomyš k.ú.Leskovice u Radomyšle KN 212/3,220,221,222, 223, 224, 229/1,229/4,232/1, 238, 246 obecSkočice k.ú. Lidmovice KN 1504,1540,1541,1546,1547,1550,1553,1600,1622,1625,1630 obecMalovice k.ú. Malovice u Netolic KN 3258, 3259, 3260, 3262, 3263, 3264, 3265 obec Mečichov k.ú. Mečichov KN 304, 305/1, 310, 415/1 obec Měcholupy k.ú.Mécholupy u Blovic KN 291/2, 292/1, 349/3, 349/4, 349/6, 372/1, 372/3, 372/4, 372/5,372/7,388,392,393/2,396,398/50,398/51,398/54, 398/55, 398/59, 401,404, 409, 413, 477/2, 477/25, 477/26, 477/27,477/28, 484/1,484/3, 484/4, 486, 490, 491,494/1,494/2,495, 497,498, 499, 502/2, 503, 510, 511/8, 511/9, 511/11, 511/13, 512, 513, 517, 518, 522, 523, 539/3, 539/5, 539/19, 539/20, 539/21, 539/22, 539/23, 539/25, 539/33, 539/37, 539/38, 544, 548, 988/2, 988/5, 992, 993/1, 996/22, 996/23, 996/24, g96/25 obec Myslív k.ú. Milčice KN 1036, 1041, 1043, 1046, 1048/2, 1051, 1549, 1550, 1551/1, 1551/2, 1552, 1553,1555, 1556, 1560/1, 1560/2, 1561, 1564, 1565, 1574/1,1588, 1589, 1590, 1592, 1593, 1598, 1603, 1672, 1673,1674,1676,1677,1679,1682, 1685, 1688,1692, 1693, 1694, 1695, 1712, 1713, 1714, 1715, 1716, 1718, 1719, 1720, 1721, 1733, 1774, 1777, 1830, 1965 obec Čejetice k.ú. Mladějovice KN 83/1, 83/3, 84/2, 84/3, 90/1, , 99/4, 99/5, 99/17, 99/19, 112/1, 113, 115/6,115/12, 128/4, 128/5,128/6,133,137/12,137/13,137/17,137/18,137/19,137/22.137/23, 137/25,137/26,138/1,138/2, 138/3, 138/4, 140/4, 140/5, 144/2, 146/2, 146/3, 146/5, 460/1, 464/9, 466/4. 466/6, 466/7, 468/1, 470/1,483/1,483/11 obec Strakonice k.ú. Modlešovice KN 207/4, 207/5, 207/8, 209, 270/2, 285/2, 288/21,288/35, 288^6, 288/37, 288/39, 288/45, 288/46, 288/48, 288/49, 288/51, 288/69, 288/71, 288/76, 288/77, 288/78, 288/79, 288/82, 289/4, 289/5, 289/6. 293/13,425/64, 443/1, 443/8, 443/14, 443/16, 445,446/2, 447, 449, 450,454/2,479/1, 490/1,539/9, 539/13, 700/3, 1076/4, 1081/5, 1081/7, 1104, 1111/13,1112/1 obec Myslív k.ú. Myslív KN 646/2, 1784, 1785. 1786, 1796, 1867,1868, 1880/1, 1881,1888, 1890, 1963, 1964, 1965 obec Doubravice k.ú. Nahošín KN 24/2, 25, 33, 34/5,49/2,49/3,49/4,49/5, 446/1,449/3,451/l obec Nepomuk k.ú.Nepomuk KN 748/1, 748/2, 749/1, 749/2, 751/1, 751/4, 831/3, 835, 836, 851, 853/1, 853/2, 853/3, 856/2, 657, 858, 859/4, 869/1, 869/2, 870, 924/1, 929/1, 941,952/5, 952/10,957,958,959/1,959/5,960,961/1, 962/3, 964, 965, 966, 968, 970, 1313/1, 1313/3, 1313/12, 1313/15, 1313/16, 1313/23, 1313/24, 1313/25, 1341/1, 1341/2, 1341/4, 1341/12, 1341/13, 1341/18,1350,1351,1352,1372,1387/1,1387/2,1387/3, 1389, 1390/2,1402/5, 1419, 1420/1, 1425/4,1426/1, 1426/2. 1427, 1428/1,1436,1442/2,1457, 1459,1461/2, 1461/3, 1466/1, 1469,1470,1474/15,1485,1486,1494/2,1495,1498/6 obec Libějovice k.ú.Nestanice KN 1018, 1019, 1020,1023, 1071,1072, 1073, 1085, 1089, 1090, 1091,1092, 1093, 1094, 1098, 1100,1114,1115, 1116, 1117,1118/1,1118/2, 1249 obec Netunice k.ú, Netunice KN 897, 915, 916, 918, 919, 920, 921, 922, 924, 925, 961,962, 963, 964 obec Nezvěstice k.ú.Nezvěstice KN 1222, 1226, 1227,1228, 1229,1230, 1231, 1241, 1243, 1244, 1245,1246,1247,1248,1252,1253,1254,1277 obec Prádlo k.ú. Novotníky KN 142,143,145^,146/1,147/1,229/1,231,232,233,245/1,245/2,245/6,246,248, 249, 250, 251, 256, 258, 262, 343, 345ffi, 346, 348, 349, 350, 351, 352, 360, 361, 374, 376/1, 434, 456/2, 459/2, 461, 463 obec Myslív k.ú.Nový Dvůr u Myslíva KN 108/2,109/2,110,1837,1839,1840,1841,1844,1846,1847,1848,1849,1850,1853/1,1854,1855,1856,1856/1, 1859, 1863,1957, 1970, 1974, 1976, 1977, 1978, 1983, 1985, 1987, 1990, 1991 obec Olšany k.ú. Olšany u Kvášňovic KN 64, 68/3, 106,107,108,120,121/1,121/2,123,125, 126, 128,132,149, 150, 154/1, 154/13,157, 166, 176,188/1,188/6, 188/7, 188/9, 188/11, 188/14, 188/19, 188/20, 188/21.188/22, 188/23, 188/24,188/26,188/27,189/2, 208/2, 208/3,208/4, 209, 210/1, 210/3, 210/4, 210/9, 210/21,229/1,229/6, 229/7, 229/8, 229/20, 229/26, 241, 244/2, 244/3, 250/3, 885, 886, 889/1, 889/2, 889/3, 889/4, 889/5, 889/6, 889/7, 889/8, 889/9, 890, 912/1, 912/2, 913, 919, 920, 922/3, 941/1, 943/3, 947, 948/1, 960 obec Řenče k.ú. Osek u Vodokrt KN 55/1, 55/2, 57/3, 57/4, 57/7, 57/8, 59/1, 61/1, 63/1, 64/1, 65/1, 65/2, 67/1, 67/2, 67/6, 68/1, 68/3, 69/1, 70/1,71/1, 72/1, 72/2, 73, 74, 75/1,75/2, 76/1, 76/3, 97, 99/6, 101, 103/1, 103/2,103/3,108/1, 108/3,171/1, 171/2, 181/1, 181/2, 181/3,182, 183/1,183/2, 183/3, 184/3, 193, 206/1,207/1, 211, 214, 219/1, 219/2, 226/1, 229/1, 229/2, 232/1,232/2, 233/1,235, 236, 241, 242, 243,244/1,245,249/1,249/2.252,262,265,272/1, 272/2, 273/1, 273/2, 262, 283, 286, 288, 291/2, 295, 296, 299, 300/1, 301/1, 303/1, 303/2, 304/1, 306/1,307/1, 310/1, 313/1, 314/1, 315/1, 315/2, 315/3, 316/1, 317/1, 317/3, 318/1, 318/2, 318/4, 319/1, 319/2, 320/1,320/3, 352, 353/1,353/2, 354/1,354/2, 355/1,355/2,

356/1,356/2, 357, 360, 361/1, 362, 363/1, 363/2, 364/1, 364/3, 365, 366/1. 367/1, 368/1,369, 370. 371, 372, 373/1, 374/1,375, 376, 377, 1021/1, 1021/2, 1021/9, 1023/1, 1023/2, 1024/1, 1024/2 obec Prádlo k.ú. Prádlo KN 63, 64. 68, 69/2, 69/4,69/5,109,114/1,126,154/1,154/33,154/35,154/40,154/42, 154/43, 154/44, 154/45, 154/51, 172/2, 172/37, 172/38, 172/39, 420/3,421,423 obec Přeštice k.ů, Přeštice KN 995/2,1008,1011/1, 1011/2,1016/9,1016/50,1016/65,1318/3,1325/13, 2279, 2280, 2281,2282, 2283, 2284, 2285, 2286, 2287, 2296, 2297, 2298, 2304, 2347, 2350, 2351, 2352, 2355, 2356, 2358, 2361, 2363, 2364,2365, 2424, 2454 obec Radomyšl k.ú.Radomyšl KN 1/1,1/5,2/2,2/4, 52/24, 62/5,62/8, 67, 69. 70. 72/1, 73, 81/4, 81/12, 84, 94/6, 97/4, 97/5, 97/7, 97/12, 101/16, 101/20, 285/2,286/2, 286/3, 287/5,287/20,287/21,287/22,287/23.287/24,287/27,287/28, 287/29, 287/34, 287/45, 287/50, 287/53, 287/55, 293/1, 293ffi. 294/10, 294/13, 294/14, 296/1, 1382/1, 1382/11,1382/12,1387/1.1387/4,1431, 1434/1, 1437/1,1437/2, 1437/5,1437/6 obec Rovná k.ú. Rovná u Strakonic KN 207/17, 207/20, 240,260, 265, 266, 270, 271, 277, 280/1, 280/2, 281, 372/1, 372/7, 372/12, 372/17, 372/18, 398/2, 401/4, 407/1, 407/5, 407/6, 408/2, 408/4, 412/3, 412/4, 412/29, 414/7, 414/9,414/10, 414/11,414/12, 414/16, 441,445/1, 445/15,445/17, 445/18,498/7, 504, 507/1,507/2, 607/3, 507/4, 507/5, 507/6. 507/7, 507/8, 517/2, 518/1, 519/1, 519/2, 519/3, 520/2, 520/3, 529/9, 605/5. 605/6, 605/7, 605/9,605/12.606/16,606/21,606/22,606/23,606/24,606/25, 635/11, 635/13, 635/14, 638/1, 654/1,654/2, 654^, 658/l obec Řepice k.ú. Řepice KN 392/1, 400/1.400/2, 400/13, 400/14, 400/15, 400/16, 400/17, 400/18, 400/19, 400/20, 402, 404/2 obec Čejetice k.ú. Sedlíkovice KN 46/1, 46/3,46/8,46/10, 46/12,46/14, 53/7, 53/8,103/1,103/3,103/5,103/6,103/7,106,108,115,118,127,128,130, 144, 232^, 244/3, 248/1, 327/2, 329/4, 329/5, 337/l obec Čejetice k.ú. Sedliště u Mladějovíc KN 503, 504, 505, 509, 510, 511,512, 513 obec Skočice k.ú. Skočice KN 192/1,192/2, 194/1, 197/1,221/1, 221/2, 224/3, 224/4, 224/8, 227/3, 227/5, 227/6, 227/7. 227/8, 227/9. 230/1, 230/2, 244/1, 259/4, 259/5, 259/6, 259/7, 260/2,260/4, 260/8, 347/1, 348/1, 350, 353, 355 obecSlaník k.ú.Slanlk KN 178/1, 179/7, 179/8, 179/11, 179/12, 186, 187/5, 187/6, 187/7, 187/8, 189, 204/1, 204/2, 206, 209/3, 211/3, 211/5, 211/6, 211/3, 220/2, 222, 223, 227,229, 230,246/1, 246/4,246/5,253/37,277/2.282, 283/43, 283/44, 283/47, 283/48, 283/51, 285, 286/2, 289, 290, 305/5, 305/9, 307/2, 308, 309, 310, 312/3, 312/17, 312/19, 312/26, 312/32, 312/34, 312/38, 312/41, 312/44, 312/45, 313, 318/2, 323, 329/2, 330/1, 330/13, 330/14, 332/1, 332/2, 377/1, 378, 379/16, 379/21, 379/22,379/23, 379/25, 379/27, 395/1 obec Slatina k.ú. Slatina u Horažďovic KN 84/3, 84/7,84/8, 84/20, 84/21, 84/38, 84/37, 104, 106, 108/1, 128,130, 135/15, 135/16, 135/17, 135/18, 135/19, 136, 137, 138, 206/1, 206/2, 206/3, 206/4, 206/5, 206/9, 2029/1,2029/18, 2032, 2040/2, 2041, 2044, 2046/1, 2046/5, 2046/32, 2046/34, 2046/58, 2046/59, 2046/61, 2046/62,2046/63,2046/64,2046/65,2046/66.2046/67,2046/68,2046/70,2047/1,2049, 2051, 2053 obec Velký Bor k.ú. Slivonice KN 146/1, 161, 165/3, 188/5, 188/6, 200, 201, 202, 203/1, 204, 205, 206, 207,208, 211,223/2, 226/2, 226/3, 228/1, 228/4, 228/5, 234, 235, 240,241, 243, 246,248, 273, 274,275. 307, 308, 309, 310, 312/2, 312/3, 312/8, 312/8, 312/11, 797/1,809/1, 810/l obec Neurazy k.ú. Soběsuky u Nepomuka KN 256/4,256/26, 257/3, 257/4,1305/l obec Stožice k.ú. Stožice KN 1102/1, 1119,1120,1129, 1131,1133,1134,1136,1136,1137,1141/1,1143,1144, 1146,1151 ODSTKN 56. 73/18, 88, 89/3, 89/4, 91/1, 91/2, 91/3,107,108, 406/9,406/10, 421/7, 421/8,421/9, 421/10, 421/11, 452/5, 489/7,1073, 1089, 1090, 1091/1, 1091/2, 1093, 1094, 1096, 1097, 1098, 1101, 1111/1, 1111/3, 1112/2,1112/3,1113/4,1113/5,1114,1115, 1116,

obec Střížovice k.ú. Střížovice u Plzně KN 2120,2121, 2122, 2123,2124,2125, 2126, 2127, 2136, 2137, 2138, 2139, 2140, 2141, 2142, 2143,2144, 2145, 2146, 2148, 2149, 2150, 2462, 2518, 2519, 2520, 2521, 2522, 2523, 2525, 2627, 2528, 2529, 2530, 2533, 2536, 2542, 2543, 2573, 2575, 2676, 2578, 2580, 2582, 2584, 2587, 2589,2590, 2593, 2598, 2601, 2604,2605, 2608, 2609, 2612, 2613, 2614, 2617, 2619,2623, 2626, 2631, 2633, 2636, 2638, 2640, 2642, 2644, 2646, 2648, 2650, 2652, 2654, 2656, 2657, 2659, 2661, 2667, 2938, 2942, 2945, 2948, 2951,2956, 2958,2959. 2960, 2961, 2962, 2963, 2964, 2966, 2967, 2969. 2970, 2972, 2973,2975, 2976, 2978, 2979, 2982, 2985, 2988, 2991, 2995. 2998, 3001, 3004, 3007, 3010, 3013, 3016, 3022, 3027, 3030, 3090 obec Svéradice k.ú.Svéradice KN 3728, 3729, 3730, 3731, 3737, 3738, 3739, 3760, 3766, 3769, 3772, 3773, 3774, 3779, 3784, 3946, 4066, 4073, 410 5obec Truskovice k.ú.Truskovice PK 600/12, 600/14, 601/1, 601/2, 603.604,605,607,608,610,611,612,617,618/1, 618/2, 676, 677/1, 677/2, 678, 679, 681, 691, 692, 693, 696, 697, 699. 700, 701, 703, 704, 723/2, 725,729/1,731,732,735,737,800,803,KN 620,621,627,682, 797, 798,804/2, 806/1 obec Třebohostíce k.ú. Třebohostice KN 3325 obec Chanovice k.ú.Újezd u Chanovic KN 2/3, 250/1, 250/2, 250/3, 251, 253. 255/1, 255/6, 255/10, 255/12,255/13, 255/14, 255/15, 265/1, 269, 270, 272, 279/20, 279/21, 279/23, 279/24, 279/25, 279/39, 279/46, 282/1,282/2,282/3,282/4,291,292/2.294,302/1,302/2,302/3. 512, 616/1, 51612, 517, 518, 519, 522/1, 573, 574, 575, 576, 577, 593/6, 593/7, 593/20, 593/47. 593/49, 598, 601,603, 604, 605, 606, 613, 617/1 obec Blovice k.ú. Vlčice u Blovic KN 1339,1340,1341,1370,1371,1372,1424

obecVlčtejn k.ú. Vlčtejn KN 189/20, 189/21,189/22,189/23,189/31,191/10,207,208/1,208/4,208/5,208/6,209/1, 209/2, 217/1, 217/12, 219, 220, 222/1, 223/6, 223/24, 223/25, 223/27, 226/3, 226/4, 226/5, 226/6, 354/2,354/6,389,393,394/17,394/18,394/21,394/23.398/1,398/2,399, 400/1,400/2,401,402,457/15,458, 466/6, 466/32 obecVodňany k.ú.Vodňany KN 1200/1, 1200/3, 1200/10, 1200/34, 1200/50, 1200/52, 1200/53, 1200/57,1200/58,1200/59, 1200/60, 1200/61,1200/62,1200/63,1200/65,1245,1246/1, 1246/2, 1246/4,1246/13,1250/2,1260/4,1262/2,1263/1,1263/2,1264/1,1264/34,1264/35,1264/36,1264/37, 1264/38,1264/39,1264/41, 1264/42,1264/43, 1264/44, 1264/45, 1264/46, 1264/48, 1264/52, 1264/70, 1265/9,1265/70,1265/71,1265/73,1266/1,1266/2,1267,1268/2,1269/1,1269/2,1270/1,1272,1303/2,1327/ 7,1333/4,1335/1,1356/1,1358/1,1507,1784/3,1784/4,1784/6,1788/11,1788/29,1798/3,1801/1,1801/4, 1801/5,1802,1839/5,1865/2,1875,1931/10DSTR KN 1264/32,1264/33, 1609/1,1509/2,1509/3, obec Řenče k.ú.Vodokrty KN 366, 369/1, 369/2, 369/3, 369/4, 370, 372, 375, 376, 377, 381/1,381/2, 382/3, 389/1,389/6, 396,400, 401,402, 404/1, 404/2, 405/1, 408, 411, 413, 415/1, 415/7, 415/9, 416, 418/2, 431, 433, 435/1, 435/3, 435/4, 435/6, 558/2, 558/5, 558/6, 591, 592/1, 593, 599, 601,602, 603, 606, 607, 608, 621/1, 629/6, 629/13, 629/15, 629/17, 629/18, 629/20, 629/24, 629/27, 629/28, 629/29, 629/37, 636/2, 636/5, 636/6, 636/7, 636/8, 639, 640, 641,1030/1,1038/4, 1038/5 obec Dříteň k.ú. Záblatí KN 392/1, 393/1, 39471, 395/1, 395/2, 397, 401, 488/1, 492/2, 492/3, 493/1, 493/2, 493/3, 496/1, 497/1, 497/4, 497/5, 552/2,1086/3,1086/8,1086/11,1086/12,1098/1, 3309, 3321, 3322, 3323, 3325, 3326, 3327, 3328, 3329, 3352,3355, 3356, 3358, 3360, 3361, 3366, 3390, 3391,3393, 3394, 3395, 3506, 3632, 3635, 3638, 3640, 3646, 3677, 3678. 3679, 3738, 3739, 3740, 3741, 3756, 3758, 3801, 3802, 3803, 3804, 3847, 3848, 3849, 3850, 3916, 3917, 3918, 3956, 3957, 3961, 3962, 3963, 3975, 3976, 3978, 3986, 3986, 4011, 4017, 4029,4030, 4043, 4077, 4089, 4092,4093, 4100, 4106, 4108,4109,4120,4156, 4157,4158, 4159, 4182 ODSTR KN 498/6, 498/7,498/8, 498/9,498/10, 498/11, 498/14, 511, 516, 518/1, 518/3, 518/12, 518/13, 518/14.518/15,518/16, 518/24, 518/28, 1086/1, 1086/7, 1086/10, 1086/14, 3544, 3547,3548, 3549,3550, 3783, 3765,3786. 3787, 3789, 3790, 3791, 3792, 3793, 3794, 3840, 3842, 3844, 3845. 3846,4094, 4147, obec Zdemyslioe k.ú. Zdemyslice KN 314/2, 314/16, 315/23,315/26, 331/19, 331/22, 331/27, 331/47, 331/49, 331/60, 367/1, 369, 374/2, 376/1,377/2, 362, 383,393, 428/2, 500/3, 500/5, 519/8, 519/10, 522, 534/63, 534/64, 634/70, 534/76, 534«5, 549/12, 549/13, 549/15, 549/18, 549/22, 549/25, 549/31, 549/34, 558/4, 558/10, 559/6, 565/2, 565/3, 566/2, 566/20, 566/23. 566/27, 566/28, 573/2. 573/3, 573/4, 573/6, 580, 644/47, 644/49, 644/58, 644/59, 696/30, 698/32, 698/33, 698/60, 702/7,702/8, 704/2, 704/4, 736/6, 736/7, 736/69, 737/2, 737/3, 737/4, 737/5, 737/8, 737/9, 737/13 obec Chocenice k.ú. Zhůř KN 605, 606, 607, 609, 610, 611, 613, 627, 628, 629, 630, 631, 635, 636, 645, 649, 663, 676, 677, 678, 679, 680, 681, 682, 696, 696, 697, 698, 701, 702, 706, 707, 714, 715, 716 obecŽákava k.ú. Žákava KN1447,1449,1450,1451,1452,1453,1454,1455,1456,1457, 1486/1,1466/2,1468,1489,1490,1491,1512,1514,1515,1516,1518,1520,1529,1532,1533,1562,1594,1595 ,1596, 1598,1699,1600,1601,1602,1604 obec Chválenice k.ú.Želčany KN 595, 597, 598.605, 607, 608,609.610,611, 612,613,614, 650, 652, 655/1, 657, 658, 678, 679, 680, 682, 683, 811, 013, 827, 833

Na úvod chci říct, že vůbec zahájení územního řízeni je naprostá nehoráznost a znak toho, že žijeme v diktatuře. Elektrotrans, ČEPS apod. Pochybné firmy chtějí, aby si lidé nechali znehodnotit jejich pozemky, aby oni mohli velmi profitovat.Opakovaně mě ČEPS, Omexom, Elektrotrans apod. Otravuje, upomíná apod a pak proradně skrze úřední desku se snaží protlačit svůj projekt.Já tu platím brutální daně a nechci, aby mě někdo otravoval jejich blbostmi. Já Elektrotrans taky neotravuji se svými problémy. Tak ať neotravuji oni mě. Nemají můj souhlas, nemají nic. Přesto bylo zahájeno územní řízeni.a společné řízení. To je nehoráznost. Jak mohou bez mého souhlasu žádat o územní rozhodnutí na mém pozemku? Zásadně nesouhlasím s umísťováním žádné stavby na můj pozemek nebo jakéhokoli ochranného nebo bezpečnostího pásma. Už vůbec ne od těchto pochybných firem, které se snaží pouze pludnrovat českou zem a kapsy českých občanů. Nesouhlasím s umisťováním ochranného a bezpečnostího pásma na můj pozemek. Nesouhlasím s realizaci tohoto projektu, protože je plný nedostatků a jeho potřeba pro obyvatelstvo není patřičné zdůvodněna. Stejně tak není vyřešení otázka extrémního omezení mých vlastnických práv nad rámec čl. 11 odst. 3. Tento zásah je jednoznačně dle odst. 4 čl. 11 listiny a práv svobod a pokud žadatel chce na můj pozemek umístit ochranné pásmo, tak musí provést vyvlastní a odškodnit mě, protože jsem v údajném veřejném zájmu omezován na mých právech ve prospěch společnosti.

Do toho pozemku jsem nedávno investoval peníze a stát se mi chystá ho znehodnotlit. Není ani patřičně transparetní rozhodovací proces, který vedl k rozhodnutí tento projekt realizovat. Taktéž není transparantni rozhodovací proces, který vedl k výběru zrovna této alternativy řešení daného problému.

Do rozhodovacího procesu nebyla zapojena veřejnost a už vůbec ne vlastníci pozemků a vlastníci přimo dotčených pozemků. Jak tedy mohou argumentovat tím, že je to v zájmu veřejnosti, když se jí nikdo na nic neptal. Jak zjisitilí, že to lidé chtěji? Já ho nechci, lidé v Plzně i v ČR a okoli elektřinu mají, tudíž není třeba nic zdvojovat. V ČR je 100% elektrifikovanost. A tudíž není třeba lidem ničit jejich majetek a utrácet jejich težce vydělané peníze, které pak ČEZ svým monopolním postavením lidem ukradne. Do toho pak část peněz spolknou emisní povolenky, které pak finacují neefektivní "obnovitelné" zdroje. Toto rozhodně nepodporuji a pokud se na tom mám nedobrovolně podílet poskytnutím svého majetku, tak požaduji, aby žadatel, ministerstvo a stát respektoval listinu práv a svobod a odškodnil mě za poskytováni tzv. Zvláštní oběti. Zcela jsem se zhrozil, když jsem viděl tento proradný záměr. Nejenže oznámení je opět napsané, jakože halabala, ale snaží se í opět podvědomě člověka odradit od podávání přflpomínek. Veřejné projednáni za pomoci elektronických prostředků je diskriminující. Např. Já nemám stabilní přístup k internetu. Navíc nemohu být připojený neustále a navíc pro zajištění přístupu k internetu musím vynákladat další prostředky - koupě počítače zvládající ovládání internetu, monitoru, síťové karty, připojení k Internetu, mikrofon, klávesnice apod. Proto požaduji, aby mi stát nahradil výdaje spojené s připojením k veřejnému projednání přes internet. To, že se nemůže konat jednáni osobně, je opět chyba státu, že opakovaně podcenil COVID 19 a dnes všichni kvůli tomu trpí. Tento záměr je fakt vrchol nenasytnosti a opět za naše peníze, které monopoloním postavením odebrali všem občanům budou investovat do svého profitu. V oznámeni na stránkách neni napsáno, že veřejnost má právo se vyjádřit. Naštěstí je možné tuto informad zjistit na stránkách krajského úřadu. Pochybný název V432/429 - ZDVOJENÍ VEDENÍ nevypovídá v pdostatě nic o záměru a veřejnost a pčastníci řízení, kteří nejsou obesílání přimo stavebním úřadem nemají šanci zjistit o co jde a jak mají postuúpovat, jestli se jich to týká a jak moc. Proto požaduji záměr přejmenovat a celou žádost podat znovu, aby bylo zřéjmé o co jde. Proto požaduji to celé vyvěsit znovu s tím, aby bylo jasně zřejmé i z oznámeni na portálu EIA, že veřejnost má právo se k tomu vyjádřit a dát tomu odpovídající název na protál EIA. Ne to takto před občany skrývat a zametat pod koberec. Takto je to záměrně zavádějící a snaží se to člověka odradit Domnívám se, že to je to protizákonné a je třeba to napravit. Mnoho lidí si již nyní řeklo, tak teď se k tomu nemůžu vyjádřit a byli odrazení od toho podávat připomínky. Tohle je přesně jejich plánlll Tohel přesně ti z ČEZ chtějí. Tomu se musí zabránit. Ostatní oznámeni na portálu EIA jsou v pořádku. Tohle je jednoznačně úmyslné obcházení povinnosti a snaha o odstrašení a odrazeni lidi. Oni na tom budou ohromně vydělávat a mě chtějí okrást o moje práva k mému pozemku. Co je nejhorší, je fakt, že toto zdvojeni VVN je naprosto zbytečné pro všechny občany po trase záměru. Jediné, co jim to přinese, je zvýšená expozice EMF a EMP. Je nutné důkladně prošetřti vlivy na zdraví. Jak je možné, že ČEZ se může používat již 3 roky starou EIA? Situace se naprosto změnila, jak energeticky, tak i reálně na zemi. Došlo k omnoha velkým změnám na všech dotčených pozemcích. Proto, pokud chtějí záměr realizovat, musi udělat novou EIAI Ta současná je zcela neodpovídající realitě. Například sloupy VVN jsou v mnohem horším stavu a hrozí, že se zřítí, pokud budou vystaveny novému zatížení v podobě dvojnásobného zatížení dvojnásobně váhy kabelů. Nikde není napsáno, jaká bude skladby kabelů, ani jak moc to bude představovat riziko. Je nutné udělát rentgenové snímky stávajících sloupů, všech jejich svárů a spár. Co jsem tak koukal na sloupy ČEZ, tak jsou většinou prorezlé a zcela zanedbané a života ohrožující. Je zázrak, že ještě nespadly. A tyhle sloupy chtějí oni dvojnásobně zatížit? To je čistý hazard se životy. Mě to bude brumtálně orhožovat na životě a zdraví. Stějně tak všechny kdo se půjdou reakreovat na můj pozemek. Je zcela nepřípustné a a absolutně nesouhlasím s jakýmkoli vstupem na můj pozemek. Požaduji potrestat odpovědné osoby odpovídajícím způsobem. Proč já jako občan, který neustále platí brutální daně, je neustále okrádán monopolem čezu, mám tohle trpět? Já tam jejich proradné vedení nechci, nechi aby mi někod zvyšoval ionizující a neionizující záření na mém pozemku. Požaduji, aby toto bylo změřeno a podrobně zmapováno. Dále toto zdovjeni bude mít jistě vlív na faunu a floru na mém pozemku, požadují toto důkadně porzkoumat. Požaduji udělat speciální výkresy o přiblížení 1:20,1:25,1:200,1:150,1:1000,1 ;15000,1:276, 1:397,1:269,1:234,1:20000,1:2469,1:4356, které budou přesně zobrazovat jejich plány a míru zásahu ochranných pásem, bezpečnostních pásem, míru a šíření záření a modelování šiření záření na mém pozemku.Dále požadují tyto výkresy doplnit opodklad ortofoto mapy, a to vše požaduji mít proložené. Požaduji použil systém JTSK a G84 při zobrazování. Nechci žádné zkresleni. Požaduji tyto výkresy schválit nezávislým, nezmanipulovaným posuzovatelem stanoveným nadřezeným orgánem. Pokud se stavební úřad nebo žadatel domnívá, že některý z mnou navrhovaných podkladů není potřebný, nebo že je nadbytečný, požaduji podorbně vysvětlit proč, a jakým způsobem došel ke svému rozhodnutí o dané problematice. Jaké metody decisíon analysis aplikovali na danou problematiku, a jaké mají vzdělaní a kvalifiikaci k tomu, aby mohli tyto rozhodnutí činit a zda to bylo v souladu best practíces Decision Analysis. Při umístění ochranných pásem na moje pozemky bude jistě dotčen můj záměr zřídit na

pozemcích zemědělské stavby.Stejně tak bude dotčen můj záměr zde zřídit středisko pro sociálně slabé, kterým chci poskytnout své pozemky jako útočiště před agresivním státem prosazující zisky a státní vládu. Tito lidé nemají kam legálně jit a jsem ochoten jim poskytnout útočiště. Současné nesouashlím s tím, aby mi tam umisťovali ochranné pásmo zdvojeného vedení. Zmíněné společnosti se mě snažili již několkrát v minulosti přelstít, abych jim dal souhlas s jejich proradným záměrem, který má za cíl zdevastovat lidem pozemky, a k tomu, aby mohli vyvážet za profit elektřinu do Neměcka. Tady zplundrují zem, vytěží a spálí uhlí. Malé děti se dusí. Mají vymyté mozky ze záření. Lidé se bojí. Pak mi píšou adventisté 7. Dne a ptají se mě, co jim hrozí z tohoto amplifikovaného záření, které má většinou silné negativní dopady na lidi a zvířata. Není prostě možné, aby tato mašinérie osob, takto devastovala pro svůj zájem lidem majetek. Požaduji udělat analýzu toho, jak se bude šířit to záření na mém pozemku, co to udělá s průměrným, nadprůměrným a podprůměmým mozkem a všemi jeho částmi, jako je čelní lalok nebo amigdola, když se takto zdvojnásobí EMF a EMP a ionizující a neionizující záření. Naši předci to věděli, a tak stanovili normy. Není možné lidi vystavovat takovému záření. Jak potom mají fungovat? Proč si tihle brutálně vysoké napětí neudělají žadatelé u sebe doma v obýváku? Nebude to tím, že to lidé nechtějí? Ať si to ode mě pronajmou a jezdí se tam rekreovat po zbytek života. Žádná dovolená u pláže. Pěkně pod dráty vysokého nápětí, kde to krásně bzučí. A všemu živému je nepříjemné tam být. Požaduji udělat akustickou studii bzučení. Požaduji zanalzovat, jak se změní frekvence bzučení drátů, a jak moc to bude škodlivé pro lidi spící ve stanu pod tím. Kdoo mí zajistit 100% bezpečnost, že ty jejich proradné dráty nespadnou? Nic není 100%. Proto je naprosto logicky zřejmé, že když tam natáhnou další kabely, tak je pravděpodobnost, že ty dráty spadnou a někoho zabijou 2krát vyšší, než kdyby tam byl jenom jeden drát nebo ideálně žádný. Já abosultně nesouhlasím s takovým zbytečným, naprosto zbytečným ohorožováním životů lidi, jak mého, takm ých zaměstnanců, nebo lidi chodících okolo. Případně návěštěvníků ekologického a informačního centra nebo lidé, kteří vyhledali moje pozemky jako útočiště před proradným státem. Další problém je, že není zřejmé, jak to vůbec chtějí postavit. Já ani nikdo soudný, kdo se o tomto proradném záměru jim nedám souhlas se vstoupem za účelem výstavby. Takže jedině ať to postaví helikoptérou nebo ať mě řádně vyvlastní ve veřejném zájmu. Můj souhlas rozhodně nedostatnou. Proto je nutné mě vyvlastnit, pokud se jedná skutečně o veřejný zájem a není možné to postavit, tak aby můj pozemek nebyl dotčen. Nesouhlasím s tím, aby tam jezdili s technikou, jako je naplánováno v dokumentaci. Je to hrozné. Oni to rozjezdí, zničí, ale už nenapraví, jak chete opravit zničenou mrtvou rozjeděnou rostlinu? Jak? To nejde, je nutné ji zhničit. Na to je nutné abych zasadil novou rostlinu někde jinde. Požadují, aby mi dali nahrádní pozemky, po dobou, kdy to zdevstaují, abych měl adekvátní náhradu za můj pozemek, který nebudu moct kvůli jejich nenasytnosti používat. Stát je pořád z neznámého důvodu zdaleka největším vlastníkem pozemků v ČR, takže rozhodně není problém mi poskytnout náhradní pozemek. Požaduji seznam potenicálních pracujích na stavbě, a požaduji, aby byli umístěni do karantény na min. 14 dní, než vstoupí na můj pozemek. Nechci, aby ho mohli zamořit koronavirem. Pokud tam budou zahraniční dělnici, tak obzvlášť nebo lidé, kteří byli v kontaktu s jinými lidmi v poslendích 14ti dnech. Dle logiky státu je pak jednoznačně riziko, že mohou být nakaženi. Proto požaduji, aby bylo do odokumentace zaneseno, jakým způsobem bude zajištěna hygiena a bezpečnost s ohledem na koronavir. Požaduji, aby každý, kdo se přiblíží na 50m k mimu pozemku z návětmé strany byl vyšetřen pomocí PCR a anitgenniho testu minimálně 2 krát po sobě. Je reálné, že dělníci a stavby vedoucí budou plivat na můj pozemek a tím ho zcela zamoří. Kdo zajistí, že k tomu nedojde? To opravdu nechci a požaduji implementovat ochranu proti korona víru do DÚR. Požaduji, aby bylo do dokumentace zahrnuta maximální ochrana. Požaduji, aby všichni pracovníci při výstavbě a vstupu na pozemky nosili respirátory a skafandry. Nechci mít zamořené pozemky. Logika je jednoduchá. Když tam není dělník, tak tam nemůže být virus. Proto žádná výstavba = bezpečné prostředí resp. Ne zbytečně nebezpečné. Další problém je, že v době výstavby a provozum budu omezen na svých právech, kopat země díry. Když tam stoji bagr, tak tam nemůžu kopat do země díry. Nemůžu tam zasázet moje oblíbené květiny. I při provozu to nepůjde, protože je to životu nebezpečné a při zdvojení obzvlášť exponiciálně nebezpečné. Nemůžu můj pozemek použít na provoz zahrádkářské kolonie. Ta loklaita je přitom k tomu úplně optimální.Děti si tam nebudou moct hrát. To je naprosto nepřijatelné. Místní kluci a děvčata nebudou mít, kde si hrát po škole, protože zde bude jenom skáza. Bude tam probíhat stavba a budou tam bagry a bude to nebezpečné. Dojde k obrovskému zvýšení rizika kriminality, protože nyní budou kabely dvakrát atraktivnější pro zloděje kabelů. Navíc kvůli stavbě se rozkřikne, že tam leží tisíce km kabelů a všichni zloději z širokého okolí se slezou do okolí mého pozemku a budou chtít krást co nejvíce kabelů. To samozřejmě povede ke zvýšení rizika krádeže i mého majetku. To je zcela nepopiratelný fakt. Tato lokalita se po vybudováni stane rájem zlodějů kabelů. Ty je pak budou někde poblíž v lese pálit a budou produkkovat emise. Pak je prodají do sběrného dvora a ještě k tomu pak zase přijde proradný čez, který to bude chtít nahradit novými kabely. Pak zase přijdou zloději atd. Atd. Tento začarovaný cyklus

bude probíhat neustále a mě to bude obtěžovat.Z toho důvodu požaduji implementovat ochranku, která bude hájit majetek. Především moje pozemky. Požaduji moje pozemky dočasně oplotit, po dobou výstavby, aby nemohli být ohroženy dělníky, zloději a gangstery, kteří se budou pohybovat v okolí stavby. Co je ale zajímavé, je proč ani v EIA ani v DÚR není posáno, jakým způsobem došli k rozhodnutí zdvojovat vedení. Proč raději nepostaví nové někde jinde? Proč to nedaji pod zem? Proč zrovna tady větve vedení mají zdvojeny a jiné ne. Jak a kdo to rozhodl, nevíme. Toto obrovské rozhodnutí, které zdevastuje ohromné území, které je nesmírně cenné, je zcela netransparentní. Musím ale nutně zdůraznit znechucení nad tím, jak tento stát a investor v ruku v ruce proradně manipuluje s lidmi a snaží se všemi možnými způsoby zabránit tomu, aby se lidí dozvěděli o tom, že jejích pozemky budu zničeny a dznehodnoceny různými bezpečnostními a ochrannými pásmy. Toto je opravdu neskutečné a je nutné na to upozornit. Záměrně je to udělané tak, že veřejnosti doručuje pomocí vyhlášky, tak aby o tom nikdo hned nevěděl a nemohl tomu nijak bránit. Další stupeň je odpírání informaci - když už na to člověk přijde, že mu chtějí dát na pozemek vedení nebo bezpečností pásmo, které pozemek zaručeně znehodnotí na věky věků, tak zase nechtějí, aby viděl více informací o tomto záměru.Schválně to dají na starosti jednomu člověku, který prostě nemá kapacity na to, aby všem ukázal, co chtěji. Troufnu si říct, že nemá kapacity ani na to, aby to ukázal 1% zájemců o informace z řad účastníků řízení. To je další proradná klička a taktika tohoto státu a stavitelů vedení, jak nechat projít takto významné projekty bez povšimnutí místních lidí, kteří to odnesou. Proč pořádá stát dálkové veřejné jednání, ale neposkytuje dálkově přístup do dokumentace a dálkové konzultace? Majitelé pozemků v okolí vedení budou na výstavbě pouze tratit. Je to nechutné. Jediný, kdo z toho bude profitovat je čEZ. Nadnárodní korporace zase vydrancuje českou zem. Tyto proradné osoby chtějí profitovat na úkor majitelů pozemků v okolí. Celý bude v ochranném pásmu. To rapidně snižuje možnost jeho využití. Jakto, že mě nikdo o tomto záměru neinformoval? To je prostě nehoráznost. Ve veřejném zájmu je, aby o

tomto projektu vědělo co nejvíce lidí a nikoli, aby se to zametlo pod koberec! Co to přinese Čechům m to nikde v dokumentaci není. Hlavní přínosy projektu chybí. Chybi zde i cost benefit analýza, která by ukázala, že pro Česko a české občany je přínos tohoto vedení nulový. Pouze náklady, žádné přínosy. Obzvláště pro lidi kteří žiji v okoli. Není žádný důvod, proč by nestačilo to vedení, které tam už mnoho let je. Jediný důvod je opět hamižnost těchto elektrikařských gigantů, kteří na úkor ostatních vydělají. Je zde velmi málo prozkoumaný vliv na hlukovou situaci a vlivy neionizujícího záření. Dále je velmi důležité aby si tyto proradní drancovači představili, že si postaví takovýhle mega vedeni doma na zahradě a budou se kochat tím pohledem a hučením z těch drátů. Dráty takto vysokého napětí neustále hučí, neustále vyzařují různé vibrace a záření, které devastuje okolí. Jsou na to mnohé studie, nic živého nechce v okolí vysokého napětí žít. Je masakr, může to být šílená devastace krajiny bude tam zásek, bude to hnusné, bude to způsobovat bolesti hlavy. Jakmile se na to člověk podívá, tak ho bude bolet hlava a oči. Požaduji toto prošetřit akreditovanýi odborníky. Další důležitý faktor jsou elektromagnetické vlny, elektromagentické záření, mikrovlny, nanovlny, gama vlny, alfa vlny, beta vlny. Alfa částice, gama částice, beta částice a ostatní záření z kosmu nyní již nepůjde v okolí záměru zachytit. Tento záměr bude naprosto maximálně mulltiplikovat EMP. Multiplikací efektů se bude rapidně zvyšovat i ionizující záření. Vlnové délky vyzařované jednotlivými dráty se bude prolínat, násobit a přeměňovat na různé délky a bude škodit. Bude to vytváířt další škodliviny. Kdokoli půjde kolem, bude zasažen. K tomu, okolí vedení bude ještě více nepříjemné pro lidi a zvříat něž tomu bylo do teď. Pak je jednoznačné, že naši předci stavěli to vedení v domění, že to bude finální. Nikoli, že se tam bude dávat další. Nikde není analýza, co to udělá se stožáry v dlouhodobém měřítku. Ionizující záření má dopad i na kovové mžízky a stukturu kovu. Toto všechno je nutné dkůladně posoudit a smaozřejmě laxní investor prahnoucí po profitu to neřešil. 6e to pa kspadne někmu nahluv a elektrošokem ho to zabije, to už nikdo neřeší. Další problém je, že pokud se mají stožáry dvojnásobně zatížit dvojnásobnou vááhou kabelů a gumy, je nutné posoudit znovu celý statický stav stožárů akretditovanými a nezávislými odborníky. Následně je nutné prozkoukmat každý centimetr současného drátu, zda je v pořádku a zda váží stejně jako předtím a nedošlo k nějaké korozi nebo něčemu takovému. Další faktor jsou magnetoteluricke roje, které budou zaručeně ovlivlivneny tímto záměrem. Jak výstavbou, tak poté zakopáním do země, tak vykopáním zeminy, tak i usazením vedení a stožárů do země a následné zasypání. Toto všechno požaduji důkladně znalyzovat nezávislými odborníky v oblasti magnetotelurickych roju. Jaké dopady to bude mít na měření a jejich proudění a rojení v zemské kůře. Současně požaduji důkladně zanalyzovat, jaké dopady to bude mít na všechny pozemky v okolí záměru ve vzdálenosti 5km v tomto ohledu. Dále je zcela zřejmé, že tímto záměrem budou vychýleny gama částice proudící z vesmíru. TO povede ke sníženi shcopnosti jejich monitoringu na pozemcích v okolí cca 30km. Tohle požaduji důkladně zmapovat. Co když si tam člověk bude chtít měřit, a nepůjde to nebo teď bude zkreslovat? Odškodního ČeZ? Nevidím v dokumentaci ani zmínku o odškodněni zasažených osob a

potenciálních škod. CO když se rozhodnu investovat do pozemku v okolí s tim, že tam chci měřit různé záření a vlny, odškodní mě ČEZ?Stejně tak je to v tomto případě, chtěl jsem zde provádět měření magnetolteluricky ch rojů, hluku, světla, vibrací, elektromagnetických záření, alpha,beta,gama záření a mnoho dalších, které někdy měřím na svých pozemcích. To mi nyní bude zněmožněno resp. Moje měřeni budou zdvojením zkreslena. Ne, klasicky se na to vykašlou. Jenom budou rejžovat profit. Je zřejmé, že tyto vysoké napětí můžou výmývat mozky. Je to vysoce pravděpodobné. Proto se tam koneckonců dávají ochranná pásma. Proto celé území bude nyní nepoužitelné pro stanovaní a relax. Kdo by si chtěl nechat vymýt mozek? Kdo by se chtěl rekreovat pod vedením vysokého napěli. Nepůjde tam pást hospodářsá zuvířata, bude to mít negativní dopad na veškerou půdu. Požaduji prozkoumat, ja ks e bude šiřiit EMP a EMF skrze půdu a udělat různé simulační modely a jaké vlivy to má na hmyz a žížaly v podzemí. Zda tam budou chtít krctci, hraboši a pod a lšiky žit dál ,či se bduou přesouvat jinam a a páchat škodu nebo naopak profit pro majitele pozemku. Toto všechno je nutné dlůkadně prozkoumat, protože např. Žížaly kypří půdu. Když tam nebudou nebo jich tam bude více, tak se změní strktura omlce a bude to mit vliv na kvalitu půdy a výpěstků . Toto je nutné zanalyzovat a akredtivaným odborníky a vyprocovat znalecké posudky a vytvořit simulační modelu přesunu všech těchto živočichů žijících pod povrchem země. V EIA ani DUR nevdiím, že by někdo dělal biologický průzkum těchto živočichů ačkoli oni tím budou také velmi zasaženi a tím ovlivní i obyvatelstvo a zemědělce. Zde je naprosto zřejmě, že ČEZ se snaží ušetřit. Ve vyspělých státech, je normální dát ty kabely pod zem, tohle tu prostě nechceme. Nechceme mít zhizděné krajiny. Proč místo zdvojení radšli neřesí, že by to zakopali pod zem. I to stavájicí vedení? Chtějí prostě jenom ušetřit. To je nehoráznost. V praze velkomožní páni mají vedení vysokého napětí pod zemí. Jakto že tam to jde a tady ne? Proč to nedají pod zem? Stejně ty peníze nejsou jejich, protože ty peníze odcizili monopolním postavením občanům a firmám tohoto státu. Tak Ať koukají ty peníze vrátit do něčeho užitečného. Pokud chtějí zvyšovat kapacitu, taka ť to zakopou pod zem. Nebo ještě lepé ať udělají zdroje blíže spotřebitelům. Těch řešení je mnoho, jak nezhízdit zbytečně krajinu. Požaduji všechny alternativy důkladně prošetřit nezávislými odborníky. Pokud si žadatel nebo posuzovatel domnívá, že některá z variant mnou navrhovaných analýz je nadbytečná, ať uvede proč kokrétně a do detailu uvede proč tam nevidí riziko a proč si je tak jistý a podloží to alespoň racionálními 10 argumenty a uvede jak jinak by chtěl danou problematiku ověřit. Jakým způsobem to bude měnit využitelnost pozemků pro měření magnetotelurických rojů. Požaduji na to udělat důkladnou analýzu akreditovanými odborníky z oblasti měřeni magnetotelurickych rojů ve spolupráci se znalci v oboru oceňováni nemovitostí - ideálně nějakou renomovanou společnost jako třeba CBRE a Cushman And Wakefield, kteří nebudou tuto analýzu dělat na míru investorovi. Požaduji aby to bylo maximálně nezávisle a protesionálne zpracované nikoli laxně a chatrně. Chci to mit přístupné 24/7 a elektronicky v pdf.Chci hlavně zjistit, jakým způsobem to ovlivní pozemek z tohoto pohledu. Jakým způsobem to dolehne na cenu pozemku a jeho využitelnost pro vědce z oblasti magnetotelurickych rojů. Tento případ se mi stal nedávno na pozemcích v jiné lokalitě, kdy mě oslovili němečtí vědci z univerzity, kteří chtěli souhlas s umístěním měřícího zařízení na magnetoteluricke roje na pozemky a byli ochotni za to královsky zaplatit. Bylo by totéž možné i po výstavbě zdvojení vedení na pozemcích v jeho okolí? Na tuto otázku jsem nedostal v dokumentaci odpověď. Proto to požaduji prošetřit a zanalyzovat. Pokud se ukáže, že to bude mít na to sebemenší dopad, tak požaduji totálně zastavit projekt a celé řízení zastavit dokud se toto nevyřeší. Je možné například umisťovat zařízení na měření magnetotelurických roju nebo jakákoliv jiná zařízení na měřeni čehokoli na pozemky? To v dokumentaci také není. Já se domnívám, že to již nebude možné jako kdyby tam žádné vedení nebylo. To je logické. Další faktor je, že investor vůbec nezkoumal vodní poměry v okolí pozemku a dopad výstavby na pozemky a jeho potenciál na vyvrtáni studny. Dále zde již nebude možné postavit stavby, které je možné vybudovat podle zákona aniž by byly v územním plánu. Jako napfiklad zemědělské stavby, informační a ekologická centra, seníky atd. To vše výrazné snižuje cenu pozemku. Požaduji toto důrazně zanalyzovat nezávislými akreditovanými odborníky, kteří zanalyzují současnou hodnotu a porovnají to s výhledem prognózy poté, co zde bude postaven ten vedeni a pozemek bude zdevastovaný vedeníem, bezpečnostním pásmem a jeho výstavbou. Na to požaduji vytvořit několik různých prognostických modelů, které budou zahrnovat co nejvíce vlivů na cenu a využití modelu. Tyto modely musí opět vytvořit akreditovaní odborníci, prognostici. Tyto modely poté požaduji prokonzultovat se mnou a ostatními stakeholdery a sousedy v okolí pozemku. Poté požaduji provést několikanásobně verifikací a validaci modelu. Bez toho není možné model použít a schválit. Pokud by šlo opravdu o veřejný zájem, tak by se měla především zajistit absolutní informovanost obyvatel žijících podél vedení v okolí a především všech majitelů dotčených pozemků. To je hlavní veřejný zájem - aby o tom lidé věděli a mohli o tom vést diskuzí. Je to opravdu potřebné, je to opravdu prospěšné pro lidi? Chtějí to? Nebo je to jenom profit pro ČEZ? O takto zásadních věcech je nutné udělat v každé obci po trase vedení místní referendum, které zajistí, že bude

obyvatelstvo vyslyšeno. Jediné, jak lze vysvětlit tuto absurdní situaci, kdy o sebemenším malém projektu jako třeba vrtání studny, nebo i hloupé oplocení mezí sousedy stavební úřad - stát informuje sousedy pozemku - majitele dotčených pozemků přímo - a to jde často o úplné prkotiny. A při výstávbě tohoto megaprojektu, který může kdykoli explodovat, shořet a zabít miliony lidí. totální destrukci území v okolí vedení. To znamená mnoho katastrofických scénářů. Stejně tak to napáchá neskutečné škody na majetku. Požaduji připravit krizově scénáře pomoci minimálně 10 různých metod. Například metody RIPRAN. K těmto metodám podrobněji níže. Poté požadují tyto scénáře projednat přímo se mnou a se všemi stakeholdery. Především místními obyvateli, kteří zanji místní poměry a situaci nejlépe. Ne jako projektanat, který sedl u počítače a jenom podle norem klíká kam se mu chce a to podle toho pak umisťuje vedeni. Toto vedeni vedení je absolutně nepřijtalené z mnoha důvodů. Požaduji vytvořeni modelu na vizualizaci výhledu ze všech pozemků v okolí 2km na všechny světové strany a jak to bude mít vliv na výhled. Výhled bude silně ovlivněn a naprosto zničen pří výstavbě tohoto projektu. Bude to jako jizva do malebné krajiny. Požaduji vytvořit model jako při vytváření architektonických modelů a vízualizaci. Model bude obsahovat veškerý prvky, větší než 10cm v okolí 1km. Po té snad bude možně určit, jakým způsobem budem ovlivněn výhled z pozemku a také výhled na pozemek z okolí. To povede k zpřehlednění dopadů na pozemek. Požaduji, aby to vytvořila renomovaná a akreditovaná architektonická kancelář ve spolupráci s člověkem, který má potřebné vzdělání a a potřebnou kvalifikaci na plánování a zobrazováni prvků v krajině - inženýra v oblasti plánování krajiny. Taktéž požaduji aby inženýr na plánování prvků v krajině s potřebnou kvalifiakcí vytvořil znalecký posudek, ve kterém bude posuzovat dopady na pozemky dané zamýšlenou výstavbou vedení. Dále požaduji důkladnou anaylýzu zastínění a dopadů na zastínění pozemků vedeníem a zastínění pozemku při výstavbě vedení. Dále požadují analýzu emisí a imisí na všechny pozemky pří výstavbě. Vytvoření modelu šíření a rozptylu prachových částic, části PM2,5, PM5, PM10, NQx, SOx, COx apod. Požaduji veškeré možné analýzy těchto dopadů na rostliny, které pěstuji, nebo bych potenciálně mohl v budoucnosti pěstovat na mém pozemku. Především, jakým způsobem budou zasaženy a ovlivněny listy a povrch rostlin, jakým způsobem bude docházet k očištění listů, zda je to vůbec někdy omyvatelné, a zda vůbec někdy budou moci zde být rostliny bez vlivů stavby a vedeníneruŝeně pěstovány. Požaduji udělat posudky zvlášť na každou jednotlivou plodinu, kterou bych tam mohl potenciálně jako zemědělec pěstovat. Jako například pšenice, žito, oves, kukuřice, řepka, pícniny atd. Prostě vše, co by tam šlo pěstovat, a zjistit. jakým způsobem bude stavba vedení a prašnost z ní a ze strojů ovlivňovat výnosy. Požaduji udělat ekonometrický model, který bude zahrnovat jednotlivé vlivy, které bude mit stavba na okolí, především na pozemky a jaký vliv to bude mít na výnosu v budoucnu. Požaduji to porovnat se s ekonometrickým modelem, který bude zobrazovat současný stav a výnos a výnosy z minulosti, které nejsou ovlivněny negativními dopady této zrůdné stavby a proradného projektu. Dále požaduji vytvořit ekonometrický model který se bude týkat ceny pozemku za posledních 20let a který bude umožňovat prognózu do dalších 20ti let. Požaduji následně poak vyvtořit další model, který bude zohledňovat všechny, nebo alespoň 90% vlivů, které vytvoří vedení na muj pozemek. Tyto modely bude samozžejmě nutné verifikovat co nejvíce možnými zpsůoby. Verifikaci bude nutné provést těmi nejlepšími možnými, akreditivanými odborníky jak z ekonomických oborů, tak ze zemědlěksých oborů. Tyto dva modely se pak navzájem porovnají. Pokud tyto odbronici dojdou k závěru, že alespoň s 90% pravděpodobností bude alespoň jeden z pozemků ovlivněn, tak požadují zastavit už jednou provždy tot šílení řízení. Dále požaduji vidět analýzu toho, jak budou povrchy listů plodin vstřebávat či vymývat usazeniny prachy a prchových částí a dalších spadů ze stavby. Případně chci vytvořit analýzu dopadů na výnosy a potenciální výnosy. Dále to bude mít dopad na stanování, pozorování hvězd, elektromagentické pole, vesmírnou energii a proudění subatomárních částic, především gama záření. Ovlivní to dopadání částic a tím nemohu případně zachytávat vlny alpha, beta a gama záření z kosmu na svém pozemku. Pokud bych chtěl vybudovat zařezízení na měření techto částic na svém pozemku, bude to možné v bezpečnostním pásmu? NEMÁ Nebude to mít náhodou vliv na povolování této stavby? Já se domnívám že ano! To znamená, že potenciál pozemku pro toto využití s výstavbou vedení klesá! Proto požaduji zastavit navždy toto řízení! Celou tuto astronomickou a astronomickokosmickou aktivitu, je nutné důkladně prověřit, akreditovanými odborníky a je nutné udělat důkladné znalecké posudky. Subatomické částice budou mít jistě ovlivněy dráhu letu, když se vybuduje vedení. Ku přikladu to ovlivní nebo znemožní měření těchto částic a já potenciálně ztratím možnost objevu zajímavých zjištění všech pozemcích v okolí. To samé platí s dopady na možnost průzkumu pozemku z pohledu geologických, seismických a podobných průzkumů, protože vedle bude vedení, který tam předtím nebyl.Stejně tak požaduji, aby bylo prověřeno, zda pozemky budou i nadále atraktivní pro ezoterická aktivity. Například, když se šamanka rozhodne moje pozemky využít pro šamanské rituály, tak jestli zdvojené vedení neovlivní jejíc aktivity. Je nutné, aby se k tomu vyjádřilio minimálně 10 šamanů. Tito šmani jsou schopni platit nemalé částky za pronájem pozemku a z

toho důvodu nechci o ně přijít jako o potenicální klienty .Taktéž to samé platí pro terapeuty. Například psychoterapie vyžaduje naprosto percizní místa pro vykonávání terapií, aby byla účinná. Proto požaduji opět, aby bylo prozkoumáno, zda tento záměr nebude a nemůže mít vliv na atraktivitu mých pozemků na tento faktor, neb to může znamenat značné ztráty z výnosu a potenicálu pozemku a může to vést k poklesu ceny. To je nutné kvantifikovat pomocí znalekcých posudků. Protože by mi vedení mohlo potenciálně sebrat tyto příležitosti. Dále požaduji vytvořit větrnou mapu a počítačový model proudění vzduchu a větru na všech pozemích v okolí projektu, kde bude znázorněn současný stav proudění vzduchu v okolí pozemku a bude to zde porovnáno se zamýšleným stavem, kde záměr jistě naruší případně ovlivní proudění vzduchu a tím pádem to ovlivní výnosy. Požadují k tomu využít software jako například Simscale apod. Dále bude nutné a požaduji provést ohodnocení všech pozemků v okolí min. 2km znaleckými posudky a vytvořit posudky na nový stav zohledňující výstavbu vedení. Tyto dva posudky se pak porovnají a pokud z nich bude zřejmé, že dojde k ovlivnění ceny pozemků, tam určitě požaduji zrušení celého řízení a definitivní konec celého projektu a všech dalších projektů Čez! je nutné provést analýzu vsakování vod a dalších možných tekutin, které se budou akumulovat u stožárů a jejich pronikání do okolí v podzemí. Protože při výstavbě je běžné, že mnoho provozních tekutin a dalšího sajrajtů vyteče do vody a především na okolní pozemky. Tím, jak voda teče, tak stoupá i napětí, který působí na půdu. Jelikož projekt nezahrnuje úpravu podloží pod vedeniem. Stavby piličů a zavádění nového vedení bude mít jistě vliv na udusávání hlíny - žadatel jistě nebude stavět pouze za pomoci lidské zvířecí síly. Tím dojde ke zghoršení zasakovacích poměrů na udasoných plochách. To povede k otmu, že dojde ke změně v zzasakováni vody do půdy a to povedek změně povrchové a podpovrhcové vody. Například může dojit k odovodnění mých pozemků. To pak bude mít za následek ztížené podmínky pro realizaci zemědělských činností. Nebo naopak může dojít ke zvýšení vodní hladiny pod povrchem a může to mít pak za následek podmáčení mých pozemků. To taktéže neni žádoucí.Tento jev je nutné důkladně zanalzovat a nemodelovat a pokud se ukáže, že to bude mít sebemenší vliv na můj pozemek, tak požaduji řízení zastavit. Totot ale musí potvrdit nebo vyvrátit akreditovaný obdborník, který tomu rozumí a jeho výsledky by měl validovat SPÚ - odbor vodohospodářských staveb a nebo VÚMOP. Je pravděpodobné, že pokud dojde k druhému scénáři - zvýšení vodních poměrů. Bude ho to podmáčet a také to bude dávat lepší podmínky pro růst plevelných rostlin a rozvoj plísní. Proto požaduji důkladnou analýzu akreditovanými odborníky z některé z renomovaných univerzit z ČR, které mají dostatečnou kvalifikaci a akreditaci na provádění těchto analýz jako třeba ČZU. Tato analýza musi zahrnovat analýzu dopadu zvýšení vlhkosti prostřednictvím zvýšení množství vody ve spodních vodách na pozemek z pohledu plísní a podporu rozvoje rákosí, kapradin a podobných plevelných rostlin. A současně zanalyzovat, jak moc to ovlivňuje vývoj jednotlivých zemědělsky využívaných a a využitelných rostlin, které nyní pěstuji a potenciálně bych mohl pěstovat na mém pozemku. To požaduji udělat zvlášť na každou kombinaci plodiny a plevelné rostliny. Dále je nutné zanalyzovat dopady na potenciální využití pozemků v budoucnu. Nejen dnes. To je další obrovský nedostatek dokumentace.Další věcí je, jestli změnyve veodních poměrech, případně stavba nemůže mít vliv na výrobu kombuchy. Kambucha potřebuje stabilní prostředí a v pňpadě výstavby může dojit ke změnám na povrchu půdy, které opak změní mikroklima. V blízké budoucnosti plánuji na svých pozemcích vyrábět a přechovávat Kombuchu a nechci, aby to bylo ohroženo tímto záměrem.Stejně tak požaduji ověřit, zda ionizoující a neionizující záření, které je psojené s timtoi záměrem nemůže mit vliv na život Kombuchy a její vývoj. Jestli to nemůže ohrozit poté kvalitu tohoto nápoje. Pokud ano, tak by to znamenalo pro mě velké omezení ve smyslu odst.4 čl. 11 listiny práv a svobod. Chci mít právo si nerušeně dělat Kombuchu na svých pozemcích a pokud jsem na tom omezen ve jménu veřejného blaha, tak je nutné mě za to patřičně odškodnit.Dokumentace se vůbec nezabývá dopady výstavby vedení na pozemky s ohledem na to, že mnoho z nich se nachází ve velmi lukrativní lokalitě a mohl by být s velkou pravděpodobnosti zahrnut do změn územního plánu. Pokud by ovšem vedle nestálo jejich proradný vedení. Proto požaduji důkladnou analýzu akreditovanými odborníky v oblasti územního plánováni, kteří by zanalyzovali všechny možné varianty změn územního plánu a aplikovali je na pozemky i jejich části, řekněme na 1/100 a následně udělali všechny kombinace potenciálních změn územního piánu bez vedení s výhledem na 20 let s tím, že každý rok zanalyzují všechny kombinace zvlášť a následně to porovnali stejným způsobem se stavem, kdy tam bude vybudovány vedení. Jsem přesvědčen, že výsledky tohoto srovnání bude závěr, že pozemky budou negativné ovlivněny tímto proradným záměrem. Dále požaduji udělat důkladný znalecký posudek na to, jakým způsobem ovlivní cenu pozemků zhoršení přístupu k tomuto pozemků. Když nyní je krásně přístupný, neovlz to negativně cenu. Jakmile tam bude bude vedení a nedej bože se začne používat a začnou tm proudit elektrony,tak pozemek bude hůře přístupný. U každého sloupu jsou jednoznačně napapsané varovně cedule, že mohou dárty spadnout. TO je jednoznačné zvýšení rizika úrazu nebo smrti na mých pozemíchc nebo v jejich okolí a tím pádem tam lidé budou drtit méně

chodit a nebo budou chtít příplatek za práci pod dráty. Dalši faktor jsou Sloupy vedení, které snižují zásadním způsobem efektivitu obdělávání polí. Trktor musí extra kroužit kolem každého sloupu, tím se zvyšuje riziko poraněni nebo havárie - může se snadno stát, že dárty spadnou tím, že do nich omyle nabourá traktorista.Poažduji důkladně zanalyzovat především z pohledu ceny nemovitostí a vůbec obhospodařovatelnosti těžkou technikou. Dále dokumentace vůbec nezohledňuje prašnost vytvořenou stavebními stojí při výstavbě adopad této prašnosti na okolí. Především na pozemek a plodiny a lidí na něm. Ku příkladu rostliny budou zanešeny obrovskou vrstvu prachu že stavebních činností. To prostě není reálné. Je ale na prosto jisté, že určité množství prachu rozhodně na rostliny dopadne. To bude mít za následek problémy rostlin s fotosyntézou. Problémy s fotosyntézou povedou k nižším výnosům. Nižši výnosy povedou k nižší ceně všech nemovitosti i všech okolních těchto nemovitosti a. To povede opět ke snížení ceny mé nemovitosti. Takto se cyklus bude akcelerovat.Proto požaduji důkladnou analýzu a znalecký posudek akreditovanými odborníky v oblasti emisí a imisi prachu, prachových čistic PM2,5,PM5,PM10,PM15 benzoapyren atd.. Současně požaduji vytvořit počítačovou simulaci a model šíření prachu a zplodin ze stavby, tak jak to vyžadovala např. EIA pro výstavbu hal v Boru u Tachova. Tento model s pozitivní zpětnou smyčkou požaduji vypracovat v počítačovém softwareu např. Vensim. V něm požaduji kvatifkovat jednotlivé vlivy a umocňování tohoto začarovaného kruhu.Proto já požaduji model šíření prachu a zplodin ze všech částí jejich pozemků, kde budou operovat stroje při výstavbě i při přípravě výstavby. Pokud se ukáže, že i malé množství prachu by při určitých podmínkách mohlo dopadnout na pozemek, tak požaduji absolutní zrušení řízení!!!! Bude to mít negativní vliv na oploceni pozemků. Když bude pozemek oplitit, a protože to nijak nesousedí s veřejným prostranstvím, nepotřebuje ani podávat žádnou ohlášku. A PROTOže v ochranném ni bezpečnostním pásmu tot nemůže být umístěno, odmítám jakýkoli vedení, bezpečnostní pásmo atd. U pozemku, protože pak nebudu schopen to zrealizovat!!! Všemkdo uvažují o zalesnění pozemku, kdy opět ochranné a bezpečností pásmo znemožni tento

záměr zrealizovat, V době, kdy v ČR JE FATALNÍ NEDOSATEK VODY. JIŽNÍ MORAVA STRAŠNÉ TRPÍ, JE TO SKORO POLOPOUSŤ TAK ONI VYTVÁŘÍ DALŠÍ DALŠÍ ÚZEMÍ, KTERÉ NEBUDE MOŽNÉ NIKDY ZALESNIT. Toto je jasný problém. Půda není nafuovaci a čím více těchto nezalesnitelných ploch je, tím hůř. Tyto stavby přímo připsívaji k vysoušení českých zemí.

Enmluvě o otm, že kvůli nunosti neustále kácet porosty pod vedením ,tak i případné nálety užitečných rostlin jsou nemilosrdně koseny firmami najatými ČEZem. Proto vždy dojde opět ka dalšímu vyosušení půdy. Dokud nedojde ke změně tohoto proradného záona nebo zakopáni vedení pod zem, tak se nedočkámě ničeho jiného než pouště v těchto územích a nebo poškozené neustále kácené vegetace, kde nůměže nic přežít. Toto má pak vliv i na okoolni pozemky a jejich hodntu. Především na můj pozemek. Toto musí opět prověřit akreditovaný odbomik. Čez je známý jejich proradností a s jakou radostí ničí zbytečně porosty a tím přispívají k devastaci české krajiny. Tam kde to je třeba, tak tam to zase pro změnu nedělají.To samé platí o vlivu vedení na stromy v okolí, které tím budou mit výrazně zhoršené podmínky pro růst z mnoha výše uvedených důvodů. Dále tento záměr bude mít jistě vliv na šíření signálu z mobilních sítí. Technologie Edge, 3G, HDSPA, 4G, LTEa dokonce i 5G atd. Budou mít s největší pravděpodobností ovlivněno šíření signálu. Proto požaduji důkladnou analýzu akreditovanými odborníky v oblasti telekomnikačních technologií, kteří by zanalyzovali všechny možné varianty dopadů na všechny možné typy šíření signálu. Včetně WIFI, Radiových vln - krátkých, dlouhých, středních při výstavbě vedeni, napuštění vedeni, vedeni, výstavbě vedení atd. A jaký to má dopad na jejich kvalitu - rušení, hysterezi atd. Je téměř jisté , že to bude mít dopad na šíření signálu a téměř jistě to povede k větší míře rušení signálu - sníženi kvality signálu a tím i snížení atraktivity celé lokality. Povede to ke snížení ceny nemovitosti - to požaduijí také zahrnout do znaleckých posudků. Požaduji důkladnou analýzu a ekonometrické modely a prgnozy i do budoucna - nyní se hovoří o zaváděniítechnologie 5G!! Jakým způsobem to ovlivní zaváděni technologie 5g a jakým způsobem to může ovlivnit výběr lokality pro nové vysílače. Resp. nevýběr pozemku pro výstavbu 5g vysilače. Již se v minulostí v této oblasti stalo, že je oslovil operátor s tim, že chce vybudovat za slušné peníze vysílač na pozemku, vedení bude mít jiště na tento výběr vliv a je možné, že to povede ke změně výběru lokality. Proto požaduji provést důkladnou analýzu a prognostické modely akreditovanými odborníky v oblastí radiokomunikačních technologii ve spolupráci s ekonomy, kteří vytvoří všechny možné varianty vývoje této lokality - to znamená s vedeniem a bez něj a porovnají jejích potenciál a vyhdnotí dopady vedení na umístění vysílarče na pozemek a tento faktor zahrnou do výpočtů dopadů na celkový potenciál pozemku a tím pádem i na jeho cenu. Dále požaduji vyloučení jakýchkoli strojů ze stavby starších jak roku 2016. Ty byly obětí aféry deiselgate a mají lstivé motory s vysokými emisemi. Další velmi podstatný bod, je, že výstavbou vedení dojde k ohrožení matice zájmů. A to jak z pohledu matice zájmů mikroreglonu, tak z pohledu matice zájmů pozemku, tak

matice zájmů ostatních pozemků v okolí, tak i ostatních pozemků. To celé povede k dalšímu snižováni atraktivity pozemků a tím k lepšímu snížení její ceny. Požadují důkladně zanalyzovat a prozkoumat tuto problematiku a její dopad na pozemek akreditovanými odborníky. Další velmi podstatnou otázkpu, která vůbec není v dokumentech řešena a Čez se neobtěžoval tím zabývat a místo toho se mě pokusil proradně podrazit je otázka rekreace. Domnívám se, že lidé se nechtějí rekreovat u vedení, který se může kdykoli zřítit přetížením a ovlivněním krystalické mřížky kovu a ještě k tomu mají být v permanentním ohrožení života v ochranném a bezpečnostním pásmu vysokonapětiého vedení a zabitím poméc vysokého napětí. Jen těžko si lze představit, že by snad lidé měli rádi rekreaci v takto nebezpečném ůzemí.Proto požaduji důkladnou analýzu akreditovanými odborníky, jakým způsobem ovlivní jejich záměr vystavět vedení a přeložit vedení potenciál pozemku z pohledu rekreačního využití a možnost využití pozemku pro zřízení rekreačního střediska. Dále v oblasti nebylo provedeno radonové a radioaktivní měření a nebylo posouzeno, jakým způsobem, vedení zahýbe s touto opravdu životu nebezpečnou problematikou s ohledem na jeho okolí, které obsahuje pozemek. Jakým způsobem ovlivní šíření radioaktivity v okolí, byť nepatrným množstvím. Nebude to mít dopady na pozemek a nezávadnost plodin, které pak budu prodávat a zpracovávat dále? Požaduji tuto problematiku důkladně prozkoumat akretivanými odborníky z jaderné takulty a vytvoření odborného posudku na tuto problémetiku. Dále požaduji důkladnou analýzu, jakým způsobem bude ovlivněna myslivecká činnost a jakým způsobem to může ovlivnit negativně pozemky. Především z pohledu nájmů a výnosů ulovené zvěře . Když tam bude vedení, zvěř tam nebude moct přijít - když tam nebude moct přijít, němůže tam na vzniknout říjíště, které je myslivci velmi žádané. Při výstavbě se bude zvěř místu vyhábat obloukem a myslivci nebudou chtít platit nájem. Proto požaduji zanalzovat tuto problemtiku akreditivanými odborníky z oblasti přírodních véě jak z pohledu srocování a říjení zvěře, tak z pohledu, jakto ovlivní strategický aspekt pozemkue z pohledu myslivosti, tak z pohledu dopadu na cenu pozemku s přihlédnutím k místním honebním společenstvům. Určitě jednu z součásti podkladů bude vyjádření méstbních myslivců, jak se staví k této problematice. Dále požaduji na základě systémové analýzy a systémové syntézy, simulací, modelů a prognóz zmiňovaných výše, provést cost benefit analýzu na celém projektu a to z pohledu všech stakeholderů - všech dotčených pozemků a požaduji aby závěry těchto analýz byly prodiskutovány na dalším veřejném projednání. Z toho bude zřejmé, zda je pro tyto osoby výhodné tento vedení výhodné postavit. Já odhaduji, že odhad bude takový, že pro všechny, kromě Čez bude tento záměr nevýhodný. Proto požaduji zrušení celého řízení. Dojde k brutálnímu vizuálnímu znečištění pň výstavbě. To bude mít obrovský dopad na atraktivitu pozemku. Požadují toto prozkoumat akreditovanými odborníky a aby vypracovaii podrobný znalecký posudek na vizuální znečištění.V projektu chybí podstatné dokumenty, které jsou součástí každého profesionálně pňpraveného projektu. Vzhledem k tomu, že projekt se jíž dlouhou dobu nachází v předprojektové fázi, tak považují nedostatky v dokumentaci za opravdu žalostné a ukazující na absolutní neznalost projektového řízení. I v té nejzákladnéjši tuzemské literatuře o projektovém řízení jako například 5 kroků k úspěšnému projektu od Jana Doležala a kol. se můžeme dočíst, že základní součástí dokumentace projektu v predprojektove plánovací fázi jsou projektová charta, LRM a BC. Ani jeden z těchto dokumentů není součástí dokumentace na úřadě. Pokud bychom nahlédli do odborné, světové literatury na světové úrovni které stanovuje standardy projektového řízení jako například PMI a IPMA a PRINCE2 a PMBoK, tak se můžeme dočíst, že kvalita pňpravy projektu je na přinejlepším na úrovni střední školy. Seznam Chybějících a přitom kritických dokumentů v dokumentaci by dalo na dalších 20stran pňpomínek. Vzhledem k tomu, že mám odborné vysokoškolské vzdělání zaměřené a specializované přímo na projektové řízení a systémové inženýrství, mohu jako odborník prohlásit, že dokumentace je velmi amatérsky pňpravená a opomíjí celou škálu závažných aspektů a dosavadní

průběh tohoto projektu tomu odpovídá. Dalším velkým problémem dokumentace je její totální netransparentnost, kdy mnoho závažných dokumentů při takto významném projektu, který je verejnymz zájmem a a je v zájmu veřejnosti vědět maximum, nebylo zverejneno a zřejmě ani vytvořeno.Například, kdo je zde odpovědný za řizení změn? Jejich projekt se dá Podle všech aspektů a hodnotících kritérii projektů podle standardů projektového řízení považovat za absolutní katastrofu. Je to učebnicový příklad neúspěšného projektu. Byly ovlivněny všechny dimenze projektu a to dokonce několikrát. Přitom tyto zásadní změny, které musí projit změnovým řízením v rámci jejích organizace nejsou nikde k dispozici. To považuji za krajně netransparentní a velmi podezřelé! Co se snaží tímto postupem Čez utajit? Proč neukáže účastníkům řízení a veřejnosti karty? Požaduji zveřejnit a zanést do dokumentace veškeré informace, dokumenty, emailové komunikace, pokyny, instrukce, příkazy a především rozpočet projektu a zanést do spisu týkající se vedení. Tyto proradnosti musí být prostřeny! Požadují ať ukáží jakým způsobem mají řízené změny v této organizaci. Na to navazuje další fatální selhání projektového řízení u tohoto projektu. Je velmi žalostné, že firma Čez například nanajala experty z daných oblasíi a nepoužila metodu

Delphi. Proto požaduji zahrnout do dokumentace zjištění a analýzu hrozeb důkladnou a nákladnou analýzu rizik a všech změn na projektu pomoci metody Delphi I, která by měla pomoci stanovit jaké jsou reálné dopady projektu a jaké jsou dopady změn na projekt a jak tyto změny ovlivní okolí.Další fatální nedostatek dokumentace je absence krizového řízení. Dokumentace, Čez ani projektový manažer projektu se vůbec nezabývá krizovým řizením. Co když zde dojde k různým událostem, jak při výstavbě, tak při provozu vedení.A jak je je dnes již známo a Čez se to pořád snažila překroutit, že se jedná o jakýsi samaritánský krok, kdy se snaží pomoci věřejnosti, a tak vystaví vedení, tak to jsou všechno Ižil vedení se staví jenom kvůli tomu, že oni zde chtějí dělat profit! A kvůli tomu jejich výstavba svojí povahou přimo ohrožuje občany, pozemky, zájmy, podnikání, cizí pozemky, cizí zájmy a cizí podnikání! Požaduji všechny tyto vlivy a negativní doprady podrobné prošetřit a především kvantifikovat akreditovanými odborníky, kteří vypracují znalecký posudekl Je zřejmé, že se jedná o obrovskou negativní externaiitu pro všechny kromě Čez a jim spřízněných! Tyto externality je potřeba přesné vyčíslit – kvantifikovat! Na základě nich je teprve možné začít jednat s dotčenými osobami ohledně jejich kompenzace a případné dohody! Čez od začátku používá arogantní hrubou sílu a pak se diví, že lidé nechtějí akceptovat jejich projekty! Jako mladý, soukromý zemědělec absolutně odmítám takovéto zrůdné chování Čez a požaduji zrušení celého řízeni, i firmy Čez, vykázání z města, kraje, země a udělení drakonických pokut, které zajistí totální likvidací Čez a jim spřízněných právnických osob, které se snaží vydělat na úkor ostatních!!!!! Dále zde postrádám jakýkoli krizový managment. U takto podstatné a nebezpečné stavby je krizové řízení nutnou součástí projektové dokumentace. V tomto případě to ani zdaleka není. Toto opravud přesahuje veškeré meze. Co všechny ty života a majteke, které jsou v ohrožení z této nedbalosti. Bude za to Čez nést odpovědnost? Půjdou pak zraněné a zabité lidi a děti zachraňovat jejích projektanti? Odpověď zní ne. V celé dokumentaci se nepíše absolutně nic o rzicich stavby a jakým způsobem by si s nimi chtěli Čez poradit. To samozřejmě neni tak jednoduchou záležitostí. Proto požadují přivolat k projektu akreditované a zkušené odborníky z krizového managementu, aby vypracovali znalecké posudky a především krizové scénáře a krizové plány. Z těchto plánů pak vzejde registr rizik, který pak požaduji projednat na veřejném zasadáni s veřejnosti, kdy bude probíhat jeho diskuze a debata. Zde předpokládám, že dojde k jeho rozšíření a doplnění místními občany a na základě jejich podnětlů a zkušenosti bude tento registr ještě rozšířen. Následně na tento registr rizik budou aplikovány různý metody. Považuji za naprosto klíčové minimálně aplikaci mapy rizik, metody RIPRAN a matice rizik. Další problém dokumentace je totální zastaralost přístupu k projektováni. Dnes je už běžnou záležitostí používat BIM - Building Information Management (Building information modelling). Proč toto neni v dokumentaci? Proč tohle u tak zásadní stavby nepoužívá Čez? Požaduji tuto metodu zařadit do projektování a zmšit řízeni, dokud nezačnou Čez pro takto významnou stavbu používat maximální možné techniky a metody, jak předejít katastrofě. Požaduji pak zaslat model v digitální podobě všem účástnikům, tak aby mohli sami posoudit rizika projektu, které do teď nebyly známy. Proč Čez šetří na takto zásadní dokumentaci, která při sebemenší chybě může mít za následek stovky, ne-li tisíce mrtvých a zraněných lidí po proudu a miliony ve škodách na majetku?Výstavbou vedení dojde k Blackoutu celé ČR. Daším podstatným problémem je, že toto vůbec dokumentace neozhleďnuje. Vůbec tam není žádná analýza týkající se živočišných druhů, kteří tam nyní žiji v současném ekosystému a také tam chybí další podstatní věc Tou je analýza nově příchozích druhů, kteří přitáhnou společně s výstavbou vedeni obrovského rozsahu. To vidím jako fatální nedostatek dokumentace a obrovské a kritické riziko pro všechny pozemky. Může a s největší pravděpodobností to bude mít extrémní dopady na využití pozemku jak pro zemědělskou činnost, tak pro rekreační činnost a všechny ostatní výše zmiňované v připomínkách.. To povede k obrvoskému poklesu ceny mé zemědělské půdy i všech ostatních pozemků v okolí, které způsobí další pokles ceny mé půdy. Požaduji proto toto důkladně prozkoumat, zanalyzovat a vytvořit znalecký posudek na tuto problemtiku, s tim, že požaduji i namodelování dané situace počítačovým modelem, ekonometrickým modelem a, systémovým modelem a požaduji také vytvořeni prognóz na minimálně 20let dopředu(ex-ante) i dozadu (Ex-post) s 95%,99% a 90% pravděpodobností, jaký to bude mit vliv na vývoj ceny mé půdy a na kvalitu mé půdy. Současně požaduji vytvořit prognózy na cenu mé půdy pomocí modelů ARIMA, ARI, IMA, ADL, VAR, VECC, EWMA prognózy akreditovanými odborníky v oblastí prognostiky, kteří zjisti, zda a jakým způsobem tato problematika ovlivní cenu pozemku. Požaduji, aby bylo R2 na minimální úrovni 0,85. Ukazatel chyby prognózy MAPE požaduji do 4%. Jinak nepovažují tyto modely vypovídající a požaduji zrušit územní řízení a totálně už navždy zavrhnout projekt. Současně požaduji ověřit pravost dat nezávislým obdorníkem, protože jak jsme byli již svědky dříve, Čez rádo fixluje data, tak bych rád předešel tomu, že budou dále fixlovat data, tak aby jim vyšli prognózy a především kvalita prognózy hezky a mohli mi to tu odprezentovat jakože to je dobrá prognóza. Dále požaduji podrobně odůvodnit jak od žadatele, tak od stavebního úřadu, proč by vybrali či nevybrali daný model a maximalizovali počet těchto modelů.Přestože

se jedná o velmi významný projekt, který bude ovlinovat a ohrožovat mnoho iidi, chybí zde jakékoli fundametnální základy krizového řízeni - risk managementu. Nebyly zde podniknuty žádné kroky aktivního řízení rizik. Proto požaduji, aby toto bylo učinininěno, jinak požaduji zastavit řízeni. Mezi základní prvky a postupy požaduji následující fáze. Fáze procesu řizení rizik a) identifikace a popis rizik b) Analýza rizik c] Hodnocení a návrh opatření. Z fáze identifikace rizik požaduji provést minimálně, avšak ideálně ještě rozšířit: o vyhotovení seznamu rizik a jejich popis - jako minimální podklad požaduji použit rizika zmíněná ve všech připomínkách k tomutu
řízení. Dále požadují, aby je seznam rizik obohatil akreditovaný odborník na krizové řízení - risk manager. Dále požaduji zpracovat podrobnou metodiku a metodologii zahrnující minimálně, avšak ideálně ještě zásadně rozšířit, následující metody. Brainstorming, Skupinový rozhovor, metoda Delphi, metoda Whaf-if analysis postup hledání možných dopadů vybraných situací, stromy ETA - postup, který sleduje průběh procesu od počátku událostí přes konstruování následujících událostí vždy na základě 2 možností -

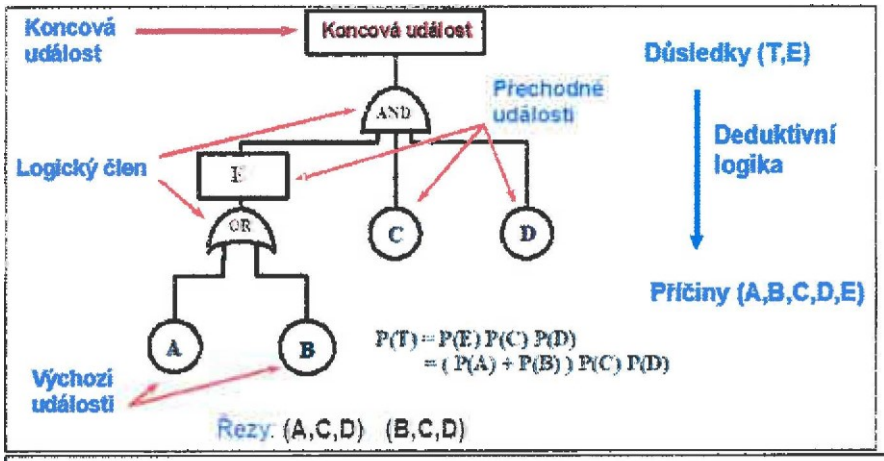

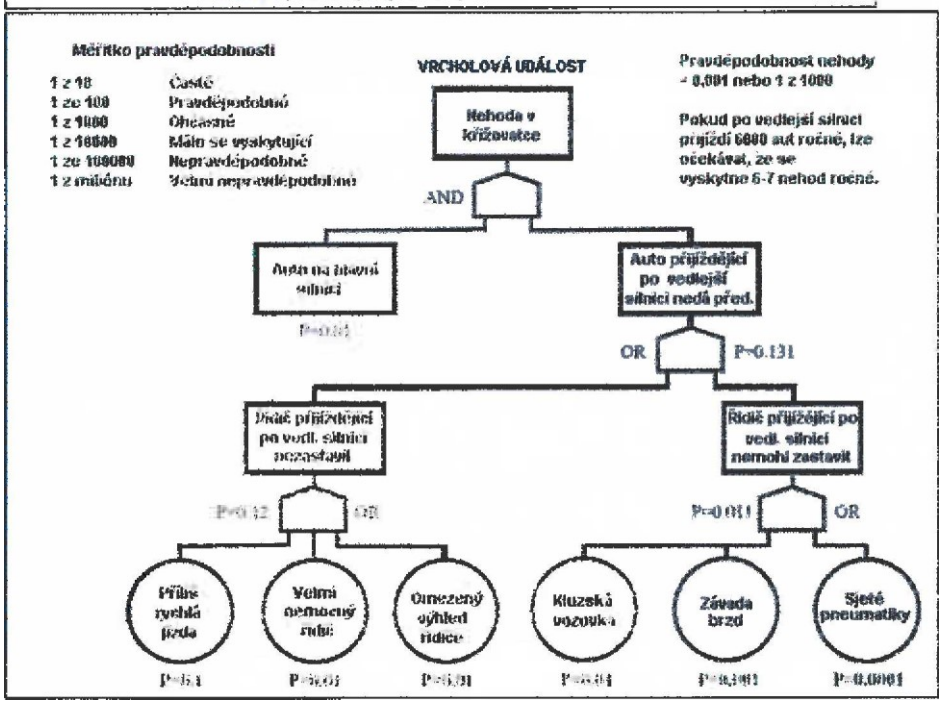

Příklad FTA - jak požaduji zpracovat Fault tree analysis na všichni zmíněná rizika události, které mohou v souvislostí s vedeniem vzniknout. Současně požadují vytvořit i RIPRAN analýzu pomocí metodiky na stránce ripran.euDo fáze analýzy rizik požaduji zahrnout a postupovat následovně. Současně požaduji, aby žadatel přišel se svým unikátním postupem, který bude reflektovat daný projekt, který má národní význam a odpovídající přistup k rizikům. Dekompozice rizikových faktorů, nutnost identifikovat vztahy mezi jednotlivými rizikovými faktory, hlavním cílem je klasifikace rizik dle pravděpodobnosti výskytu a dopadu - Kvantitativní nebo kvalitativní analýza. Kvalitativní rizika jsou vyjádřena kvalifikovaným odhadem. Kvanntativni-rizika jsou založena na matematickém výpočtu dle pravděpodobnosti výskytu a dopadu. Nástroje pro analýzu rizik jsou např. metoda Delphi, skupinové diskuse, počítačové programy. Identifikovaná rizika se zanesou do matice rizik - tato rizika se mohou stát ohniskem krize, které představují krizové situace. Hodnocení a návrh opatření provádí se na základě posouzení pravděpodobnosti výskytu a dopadu Navrhuji se možnosti prevence a případné způsoby zmíměni účinků Nutno posuzovat, zda je riziko přijímáno dobrovolně či je vnuceno - (zde jsou všechna rizika zcela dobrovolná, protože Čez chce za každou cenu vydělat a vydrancovat toto území) Riziko je měřitelná veličina. Riziko je nutné snižovat až na minimální možnou úroveň, zvláště, pokud se jedná o tento života a majetek ohrožujíc! projekt. - princip ALARA. Cost-Benefit analýza - poměr vynaložených prostředků a výsledného přínosu.Následně požaduji naložit s každými jednotlivými riziky z registru rizik, které bude schválené jednomyslně všemi stakeholdery následovně

•Diverzifikace - rozložení rizika na co největší základnu; •přijetí rizika - tj. dobrovolná retence;•redukce rizika - odstranění příčin vzniku rizika (transfer) nebo snížení nepříznivých důsledků (diverzifikace, pojištění);•retence (zadržení) rizika - retence rizika může být vědomá či nevědomá, dobrovolná či nedobrovolná. Proti riziku se nic nedělá. Retence rizik je vhodná u rizik, která vedou k relativně malým ztrátám;•sdílení rizika - např. strategické aliance, joint venture; •transfer rizika - přesun rizika na jiné podnikatelské subjekty (např. Factoring, Forfaiting, pojištění aj.); •vyhnutí se riziku - u rizik, jejichž dopad je pro podnik (organizaci) fatální nebo pravděpodobnost výskytu vysoká.•vytváření rezerv.
Ideálně všichni zmíněné metody nakládání s riziky požaduji spojit a prokombinovat tak aby došlo k jejich maximální eliminaci. Navržená řešení chci zanést do registru rizik a následně dát mě i ostatním stakeholderům ke schválení. Pokud dojde ke schválení, požaduji vytvořit plán rizik - resp. Krizový plán a plán řízení rizik. Rizika požaduji rozdělit podle následujícího členění. A rozšířit je ještě podle místních specifických podmínek vztahujících se k vedení, které popisuji výše. Případně jsem otevřený diskuzi ohledně členění rizik, ale požaduji, aby to bylo prokonzultováno se všemi stakeholdery a jednomyslně schváleno.

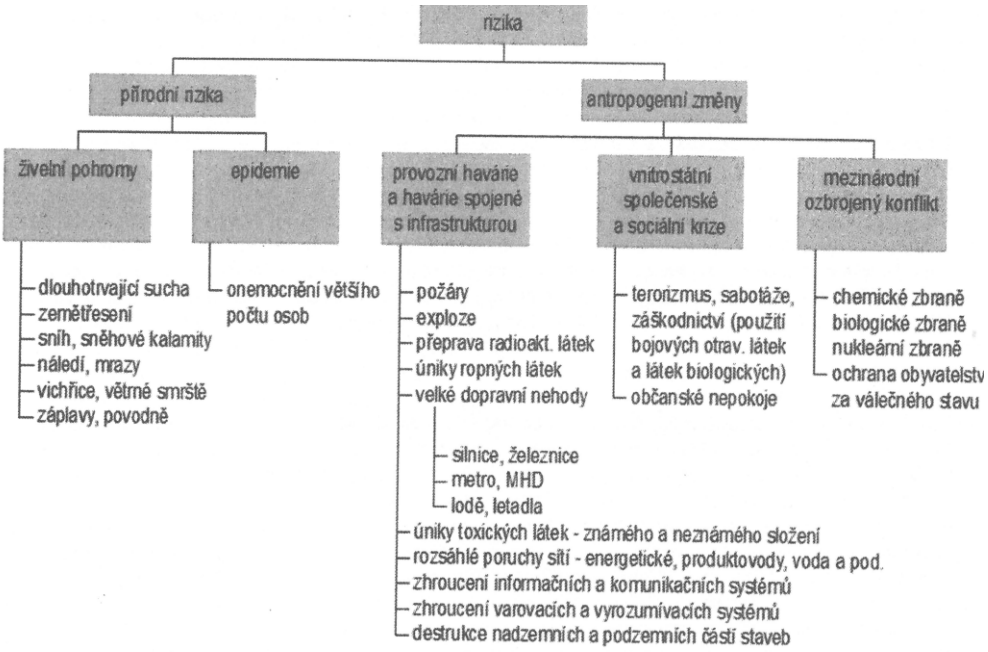

Zde je podrobný popis živelných pohrom, která spatřuji jako hlavní riziko pro vedení. Nicméně, může zde dojít k mnoha jiným rizikům, jako například zamoření toxickými látkami. Když někdo vypustí baterku z

auta nebo něco podobného . V příadě vybudování tohoto vedení To povede k zamoření pozemku a plodin, které na něm rostou. Následně bude třeba zlikvidovat celou úrodu a odbargovat celý pozemek a dekontaminovat ho. Má na to Čez připravené prostředky? Má fond pro odškodnění majitelů pozemků? Nebude se pak vymlouvat na to, že za to nemohou, že za to může neznámý pachatel, který vypustil tu baterku? Troufám si říct, že na všechy tyto otázky je odpověď ne, ale chci, aby se k tomu vyjádřilo Čez a stavební úřad nebo ministerstvo nebo kdo. Z mé perspektivy je to jednoduché. Když tam vedení nebude, nemůže k této situaci dojít a tím pádem tam vedení nechci. Pokud ho tam chce Čez, tak ať eleminuje toto riziko pomocí fondu na odškodnění majitelů pozemků. Proč já mám pak nést náklady, které oni vytvoří, aby mohli inkasovat zisky z vedení? Požaduji vytvořit fondu objemu minálně 1mld. Kč, které zajistí, že jakékoli škody a negativní extemality způsobené jejich záměrem majitelům pozemků v okolí budou odškodněny bez problémů i v budoucnu. V příloze Č.1 je příklad krizového plánu, který chci aby vypracovalo Čez. Požaduji, aby to mělo stejnou nebo velmi podobnou strukturu. Bez něho není možné takto brutálně rizikový projekt realizovat. V příloze č. 2 je příklad krizového scénáře, který chci, aby vytvořili pro každou modelovou situaci, kterou jsem nastínil výše (Voda, Plyn, Auta, Zemědělci, stanování, děti, apod.) Hrozí destrukce obyvatelstva a krajiny na po celé delce. Bude to vybuchovat jako bomba. Jenomže s obrvoským množstvínm energie. To chci také zanést do dokumentace. Kdo bude pak řešit následky katastrofy způsobené tímto projektem. Kdo bude osobně kondolovat.Kdo za to bude pykat. Vsadím se, že ne. Požaduji písmený závazek od členů představenstva, že ponesou absolutní odpovědnost za tento projekt a že jsou připravení trvdě zaplatit za jakýkoli omyl. Jak je známé, tak tyto stavby přitahují po cleou dobu své životnosti kriminální živly. Při stavbě zahraniční dělníci generují často problémy - prostituce, hazard, výtržbnictví apod. To samé je při provozu. Zahraniční gangy se snaží na vedení napíchnout a krást elektriku. Tytyo krimiživly jsou opravdu mor. Ty se usadí v okolí vedení a čekají na příležitost vykrást vedení. U toho samozřejmě loupí a kradou od místních obyvatel. Proto pokud tu vedení nebude. Tyto živly sem nepůjdou. To je logické. Stejné jako nepůjdou někam do lesa, protože tam takéí není vedení. Proto varianta nulová - nestavět vedení je z tohoto hlediska nejbezpečnější a nejjistější. Snad jen na závěr lze podotknout, že jsem se o tomto
záměru dozvěděl nedávno, tak jsem dokázal sepsat pouze malé množství problémů spojených s tímto projektem a předpokládám, že pokud se pustím do hlubšího studia tohoto zrůdného projektu, tak najdu v budoucnu další a významnější problémy. Proto požadují okamžité zastavit řízení a vydat nesouhlasné stanovisko. Požaduji porvést měřeni elektromagnetického pole odbornou a nezivislou firmou ve všech bodech vedení, které má být zdvojeno. Obzvláště trojnásobně nezávisle ověřenou analýzu zpracovanou nezávislými firmami požaduji provést na každém m2 mého pozemku. Dvonásobně nezávisle požaduji zanalyzovat každý m2 všech sousedních pozemků v okoli 2km od mého pozemku. Tyto analázy elektromagnetického pole pomohou odkrýt rizika současného vedení a jak moc to záři teď. Díky tomu bude teprv možné alespoň trochu odhadnout budoucí stav po zdvojení vedení. Je zcela jisté, že to záření bude zdvojením ovlivněno. Je zcela nezbytné to přesně kvantifikovat a objektivně a nezívisle vyhodnotit. Tyto vyhodnocení musí provést nezávislý odborník na elektromagnetické pole. Požaduji také vytvořit co nejpodrobnejší počítačové modely, které budou zorbazovat různé změny v šíření záření po mém pozemku v závislosti na změnách různých podmínek. Například počasí, vlhkost, vítr apod. Tyto simulace požadují odporzentovat před veřejnosti na veřejném projednání. Cituji literaturu o vysokém napětí: Může za to hlavně působení elektromagnetického pole. To má podle určitých studii přímý vliv na zdraví člověka. Například v minulosti jedna zahraniční studie poukázala na to, že děti, které bydlí v bezprostřední blízkosti vedení vysokého napětí, onemocněly leukémii častěji, než děti, které vedení vysokého napětí poblíž nemají. Působeni elektromagnetického pole může mít vliv zejména na citlivější jedince.Ohrožený je i dobytek pasoucí se pod sloupem vedeni vysokého napětí. Může totiž dojít ke zkratu, elektřina se po sloupu sveze do země a vznikne zajímavý jev, tzv. krokové napětí. Při něm se elektrický proud šíří v zemi, v od sebe asi 1 metr vzdálených kruzích. Když pak kráva stojí předními a zadními nohami v jiném kruhu, elektrické napětí se v ní vyrovná a zabije ji. V případě krokového napět! je dobytek více ohroženější než lidi právě kvůli větší vzdáleností předních a zadních končetin. Krokové napětí se zmenšuje s přibývající vzdálenosti od stožáru.Dlouhodobým sledováním téměř 10 000 dětí se zjistilo, že u děti, které žiji v blízkostí eiektrického vedení vysokého napětí, vzniká leukémie mnohem častěji. Na vyšší výskyt leukémie dětí žijících v místech kde vede vysoké napětí upozomili vědci z Oxfordské univerzity. Získané výsledky budou zřejmě nezpochybnitelné, protože na výběru lokalit a vyhodnocení se společně s univerzitními pracovníky podíleli i odborníci z britských energetických podniků (National Grid Transco). Výsledky byly zveiéjněny před dvěma dny v časopise British Medical Joumal.Détl, které žiji ve vzdálenosti do 200 metrů od vedení vysokého napětí, mají o 70% vyšší pravděpodobnost, že onemocní leukémii, než ty, které žijí ve vzdálenosti větší než 600 metrů. Ty děti, jež žiji ve vzdálenosti 200-600 metrů od vedení vysokého napětí,

mají riziko onemocnění leukémii vyšší o 20%. Prokázalo to osmileté šetření v domácnostech ve Velké Británii (v Anglii a ve Walesu) v nichž se v období let 1962 - 1995 leukémie vyskytla. Jednalo se o 9700 dětí. Od padesátých let britské energetické podniky postavily více než 6000 km elektrického vedení s vysokým napětím 275 000 voltů a více. Vědci zjistili, že 64 postižených děti pocházelo z míst bližších než 200 metrů od vedení vysokého napětí a 256 nemocných dětí žilo ve vzdálenosti 200 - 600 metrů od zmíněného vedení .Nejasnosti zůstávajíNa jedné straně tu máme nezpochybnitelné pozorování o tom, že v blízkosti stožárů s vysokým vedením je mnohem více nemocných leukémii. Veřejnost si interpretaci výsledků jistě zjednoduší a viník jim bude „Jasný". Vždyť i to, jak jsme nazvali náš název článek k takovému zjednodušení svádí.Ostatně, Nejvyšší představitel dobročinné organizace zaměřené na podporu dětí s leukémií Eddie O"Gorman, také již na zveřejněné poznatky reagoval vyjádřením: „Teď tu máme jasný důkaz a jasné, že vláda musí neprodleně zasáhnout. Výstavba domů, škol a provoz těch,které jsou v blízkosti vedení s vysokým napětím,musí být zakázáno."Ceny nemovitostí v lokalitách poblíž vedení, po takových prohlášeních, zcela jistě půjdou dolů. A nejen v Anglií. Přitom na vině možná ale vůbec nejsou elektrorozvodné soustavy a jejich elektromagnetické pole. Dost možná, že v těchto neatraktivních lokalitách se usazují lidé, kteří nebezpečí nepřikládají větší význam a že se tito lidé stejně nezodpovědně chovají í ke skutečným rizikovým faktorům spojeným s nesprávnou výživou, životosprávou, zdravotní péčíJak můžeme vidět, těch scénářů, které mohou nastat je mnoho a jsou opravdu reálné. Kdo mi zaplatí můj mrtvý hospodářský dobytek? Kdo vysvětlí krávě, že jí zabil tele proud vysokého napětí? Že nějaký ČEZ chtěl exportovat elektňnu do německa? Půjde snad generální ředitel ČEZu řešit škody, které napáchal? Poveze tu krávu do kafílérky? Zaplatí to? NE! Všechny tyto jevy zcela znehododnucuji můj pozemek a já s tím nesouhlasím. Rizika

Jak se můžeme dočíst z mnoha a mnoha zdrojů na internetu, tak to co zde žadatel chce uskutečnit je opravdu masakr. Viz. httpsi//www.safesoaceprotection.com/emf-health-risks/emf-health-effects/power-lines/EMFzVVN ovliňuje naše EMF. Poroto je naprosto zřejmé, že to zcela škodlivé. Ovlivňuje to spánkové cykly, stres a imunitu. Obzvlášť v době globální pandemie Koronaviruje nesktuečně neozdpovědné manipulovat s lidskou imunitou. Tenhle projekt v podstatě přispívá k šíření této zákeřné nemoci.

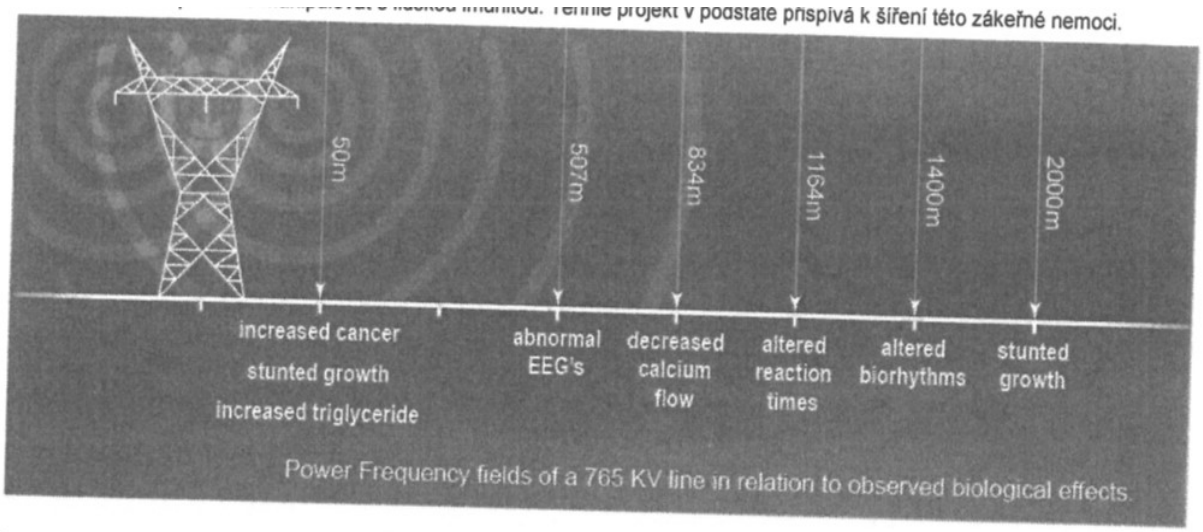

Současně to zvyšuje riziko nádoru a rakoviny. Především mu dětí to zvyšuje pravděpodobnost výskytu leukemie. Z výše uvedeného obrázku je patrné, že VVN má vliv na zdraví až do vzdálenosti 2000m. Samozřejmě žadatel nebo stavební úřad by mohl argumentovat, že tadyto napětí bude méně než 2krát nižší, to ale neznamená 7krát nižší vzdálenosti dopadu a už vůbec ne 7krát nižší rizika. Toto je nutné důkladně zanalyzovat a podorbně vyšetřit nezáisliými akreditovanými odborníky v oblasti škodlivosti VVN. Vzhledem k výše uvedným faktům, je zcela zřejmé, že zdvojení vedení, tato rizika význameně zvyšuje, protože tam bude proudit 2krát tolik elektřiny. A dále z toho jednoznačně plyne, že bude zasažen celý můj pozemek, ne jenom část, jak se snaží předstírat ČEZ, který se odvolává na české normy a české stanovení ochranného a bezpečnostního pásma. Ty efekty se šíří do vzdálenosti 2km! To znamená, že můj pozemek

bude ovlivněn tímto záměrem v celé jeho velikosti a ploše. Proto zásadně nesouhlasím s tímto projektem. Požadauji naprosto přesně kvatifikovat rizika a šíření toho EMF za pomocí akreditovaných a nezávislých odborníků. Současně požaduji aplikovat všechny metody identifikace a eliminace rizik, které zmiňuji v těchto námitkách výše. Pokud stavební úřad nebo žadatel nechce některou analýzu nebo riziko nechat důkladně prošetřit akreditovanými a nezávislými a odborně vzdělanými odbroníky v oboru, tak požaduji úvest ke každé analýze a riziku podrobný popis proč a jak došel k danému závěru, na základě čeho došel ka danému rozhodnutí a daném riziku nebo analýze. Požaduji tento rozhodovací proces co nejtransparantněji popsat a vybrazit pomocí diagramů. Požaduji také úvést, kdo a jak o tom rozhodl za pomocí kterých technik decision analysis. Dále požaduji uvést jednotlivé akreditační dokumenty, které budou prokazovat usnášení schopnost daného decision makera o dané problematice. To znamená, že ke každému vypořádání jednotlivé mé námitky a připomínky požaduji udělat podrobnou zprácu o tom, kdo a jak to vypořádal a jaké k tomu má vzdělání. Rozhodně nechci, aby o takto významné věci rozhodoval někdo, kdo nemá patřičné vzdělání a patřičné zkušenosti. Dále požaduji aby dané osoba byla zcela nezávislá na ČEZ a doložila svojí nezávislost. Nechi, aby to posuzoval nějaký zmanipulovaný a uplacený člověk, kterému do kapsy ČEZ nasype a bude chtít pro ně výhodné výsledky. Zcela nepopiratelný fakt je vliv tohoto záměru na cenu a traktivitu mé půdy. Kvůli nemohu používat tento pozemek k pastevectvíJe zjevné, že žadatel nebo stavební úřad si záměrně ulehčuje práci. Rád bych věřil tomu, že to není stavební úřad, ale těžko říct. Proč není uveden přesný seznam účstníků, jako je tomu zvykem u jiných standardních územních řízení? JE Ke každému majiteli sousedního pozemku nebo pozemku přímo dotčeného stavbou je nutné uvést osoby s vlastnickmi právy k tomuto pozemku. Je zcela nepřijatelné, aby to jen tak shrnuli a vzali vygenereovaný seznam dotčených pozemků, buh ví odkud a to pak vyvěsili na obecní úřední desku.Jakým způsobem byl stanoven okruh účástníků řízení? To není nikde popsáno a je to zcela netransparentní. V těchto připomínkách jsem zcela jasně uvedl mnoho dopadů tohoto záměru, které jsou zcela nevyvratitelné. Pokud se někdo domnívá, že jsou vyvratitelné, nechť předloží kavlifikované důkazy podložené věděckými výzkumy a stanovisky akredtiovaných odborníků. Z mých připomínek je naprosto jasné, že dopady a s tím související seznam přímo dotčených pozemků tímto záměrem je obrovský. Navíc zcela přesahuje v současnosti stanovené účastníky řízení. Současní účastníci řízení byli stanovení nějakým záhadným způsobem, ale předpokládám, že je vzali pouze jako sousedící pozemky se záměrem. To je zcela nedostatečné a je nutné to rozšířit na pásmo vlastníků pozemků v šíří 2000m kolem jakéhokoli vedení VVN. Ať už dočasného nebo permanentního nebo jakéholi jiného, které si vrámci tohto záměru chystá. Všechny tyto pozemky a jejich majitele je zcela nutné přímo obeslat doporučeně do vlastních rukou. Nikoli takto proradně přes úřední desku. Je zcela nehorázné, že se snaží tímto způsobem stavební úřad ruku v ruce s žadatelem si ulehčovat práci na úkor majitelů pozemků. Hlavně, že je obesílají s každou maličkostí typu vrtaná studna. Ale takovýto záměr extrémního rozsahu a dopadu nenapíší. Jakto, že ČEZ píše lidem kvůli hloupostem a zcela zbytečným záasahům typu, že jim vleze an pozemek kácet stromy, ale to, že jim chce zcela znehodnotit pozemek k dalšímu využití jim nenapíše? To je naprostá šikana obyčejných lidí. Dále požaduji zaslat pří. Dále je nutné udělat přesný výčet zasažených pozemků ochranným pásmem a těmi zrůdnými efekty VVN a ionizujícího a neionizujícího záření a EMF a EMP apod. Požaduji zaslat ke mě domů a zařídit do dokumentace přesný výčet pozemků a přesný počet m2 jednotlivých pozemků a společně s nákresy a kótami a proloženými s ortofoto mapou a bez. Vzhledem k tomu, že ceny pozemků se simultánně ovlivňují navzájem a pokud klesne cena pozemku v mém okolí v důsledku tohoto opatření, je velmi pravděpodobné, že to ovlivní cenu mého pozemku a naopak. To se pak celé bude opakovat a spustí se spirála poklesu cen. To požaduji zanalyzovat a přesně kvantifikovat nezávilsými odborníky. Abych mohl já nebo nezávislý oceňovatel nemovitosti správně a přesně kvatifikovat dopady na můj pozemek potřebujeme tyto dokumenty. Dále požaduji, aby žadatel sdělil stavebnímu úřadu a občanům,zda používají BIM. Pokud používají BIM, tak požaduji přístup do BIM tohoto projektu, chci vidět, co tam ty osoby plánují a kují za pikle proti obyčejným občanům. Toto se musí dostat napovrch. Požaduji udělat dvouletý měření pomocí podzemních sond. Požaduji změřit různé hladiny vody v podzemí a jejich průběh a případně zatopení mého pozemku. Žadatel má tu drzost, že chce jít na můj pozemek a jeho stožáry zatížit dvojnásobnou vahou. To znamená, že bude dvojnásobný tlak na půdu od těch kabelů. Tyto kabely budou vytlačovat spodní vodu nahoru a bude zaplavovat můj pozemek. Poblíž je i dokonce potok! To celé může můj pozemek vyplavit a zcela zničit.Takže požaduji, aby si žadatel sehnal od majitelů sousedních pozemků souhlasy a začal dělat po obvodu hranic mého pozemku průzkumné vrty a začal zjišťovat, jak je to se spodní vodou a vodou z potoka a geologií. Na základě toho bude pak možná, aby akreditovaný a nezávislý odborník posoudil, zda sloupy ČEZ, které byly po několik desetiletí nějakým způsobem zatíženy svojí váhou a váhou kabelů, a které budou nyní zatížené dvojnásobnou vahou kabelů a izolátorů, budou více vytlačovat spodní vody než to původní uspořádání. Logickou úvahou je zcela zřejmý závěr, že ano. Proto

je nutné toto celá posoudit a kvantifikovata vyhodnotí riziko. Dále požaduji udělat měření současného EMF certifikovanými, atestovanými měřiči EMF na každém 1cm2 mého pozemku jeho okolí 2km. Tyto měření následně požaduji zanést do počítačového modelu, který zpracuje akreditovaný systémový inženýr. Ten udělá systémovou analýzu a systémovou syntézu. Tento Model bude sloužit k simulování efektů EMF, které budou zmultiplikovány do ohromných výšin kvůli tomuto zrůdnému projektu. Tyto simulace v počítačovém modelu požaduji odprezentovat vřejenosti a především majitelům pozemků. Následně požadují udělat diskuzí o kvalitě modelu, případně to předělat. Následně požaduji udělat validaci a verifikaci modelu akredtíovanými a nezávislými odborníky. Ty musí vypracovat znalecký posudek tohoto modelu. Požaduji přizvat zahraniční vědce, aby se k tomu vyjádřili. Dále požaduji, aby se přišel vyjádřit místní kněz. Je známo, že oni se často bojí EMF a EMP záření. Dále požaduji přizvat teologa od adventistů 7.dne. Tyto lidé se velmi bojí žíření z těchto zrůdných drátů. Proto je zcela nezbytné, aby se k tomu vyjádřili. Požaduji udělat s nimi řízené rozhovory, které rozklíčují, jak moc se toho záření bojí. Tato metrika poslouží k vyhodnocení atraktivity mého pozemku k uctívání boha. Adventisté sedmého dne a podobné církve již nebudou mít pravděpodobně zájem se zde modlit a srocovat. To povede ke snížení zájmu o můj pozemek, jakožto modlitebního místa. Toto požaduji zanalyzovat a vyčíslit a poažduji náhradu škody, která tím vznikne. Tuto problematiku musí pousidt kvalifikovaní odborníci, kteří musí vytvořit tým, který se bude skládat z teologů, specialistů na oceňování nemovisostí a systémových inženýrů a prognostiků.Všechna tato data požaduji zanést do počítačového software, který bude uložený na cloudu, aby k němu měli všichni přístup. Poté, co bude mít veřejnost možnost se k tomu vyjádřit, tak se bude postupovat stejným způsobem jako u modelů EMP a EMF. Dále požaduji udělat analýzu dopadů na turisty chodiící kolem mého pozemku, kteří značně zvyšují komerční potenicál mého pozemku do budoucna. Požaduji udělat měření, které bude trvat 365dní,24hodin denně, kdy bude počítač lidí počítat lidi, kteří jdou kolem mého pozemku. Tento počítač, bude lidi oslovovat a zjl3'tovat kdo je turista a kdo ne. Z toho pak vyčísklí počet turistů. Následně bude aplikovat stejný postup, jako požaduji u modelů EMF a EMP a věřících, a z toho pak bude možné teprv vyhodnotit, jakým způsobem to ovlivní můj pozemek. Požaduji vypočítat, maximálně přesdně, maximálně všajk s chybou 1%, kolik lidi v průmeru jde nyní kolem mého pozemku a kolik jich bude chdoit po realizaci tohoto zrůdného projektu. Doporučuji všem, aby shlédli toto video, kde jsou přesně popsány rizika spojená s těmtito dráty. https://www.youtube.com/watch?v=MQFN2S7kGFE Tento projekt je rozhodně to nejmíň užitečné, do čeho jdou státní peníze. Kdyby to byla silnice nebo tak něco, tak to dává smysl. Ale Dráty fakt ne. Silnice má spoň nějaký přínos pro lidi, můžou jí používat. Tohle nemá žádný. Na Tahovsku není problém s elektrifikací.Tohle je jenom profit pro ČEZ, pro místní přínosy nula. Jenom totoální zkáza. Všechno špatně. Rizika, znehodnocení, nebezpečí, samé parády. To je skvělé. Co světelné znečištění při výstavbě. V dokumentaci nidke není napsáno, jak se bude zabezepečovat jejich majekte při výstavbě. Je častým jevem, že stavební firmy v noci svítí na jejich stroje, aby zabránili krádeži. To ovšem omezuje lidi a mjitele pozemků především. Jeden z důvodů, proč vlastním pozemky v této lokalitě je tma. Cchci mít naprosto tmu. Nechci, aby tam svítili ČEZ zbytečně při výstvabě zbytečného vedení. Ať prokážou, komu to v danou lokalitě pomůže. A't odprzentují benifity občanům a všem stakeholdrům. Pokud se prokáže že mají jakýsi reálný záměr a a opravdu zde transparartně existuje potřeba lidu pro tento projekt a lid si to odhlasuje, tak pak svolím k tomu, aby mi svítili na pozemek a na pozemku. Nechci žádné zbytečné osvětlení jen pro to , aby oni mohli chránit svoje stroje. Požaduji aby se do dokuemntace zahrnul plan ochrany stavebích strojů a do něj se zanesla smlouva s bezpečnostní firmou, která tam dá pěší ochranku, která bude stroje střežit po tmě. Ať používají noční vidění nebo termovizi. Nechci si nechat narušit spánek od těchto osob, když půjdu stanovat na můj pozemek v noci. Celá dokumentace je zmatená. Byl jsem se na ní podívat a nesplňuje ani základní elementární charakteristiky správně řízeného projektu podle mezinárodních standardů projektového řízení. Požaduji okamžitě vyměnit projektové manažery,projektanty a kreslíře. Je zjevné, že dokumentace j plná chyb. Nikdo není zchopen mi zdůvodnit ani nejzákladnější otázky. Na stavebním úřadě pověřený úředník není dostupný, protože je nemocný. Zaskakující kolegyně nemá dostatečné znalosti o projektu. Když zastupující kolegyně chtěla od projektantů vysvětlit, co proč a jak, tak projektant byl schopen pouze oobecně odpovědět, ale z většiny na otázku nebyl schopen odopvědět a řekl, že zavolá zpátky. To již neučinil. Proto požaduji celé řízení přerušit, odročit o rok, dát mu nenjnižší prioritu na úřadě z toho důvodu, aby nebral kapacitu úřadu potřebným ~ plátcům daně, kteří třeba chtějí postavit dům. Potom požaduji zasvětit minimálně 3 osoby na stavebním úřadě, až bude čas do tohoto mega projektu, tak aby tomu naprosto všichni rozuměli a byli schopni dopovědět na všechny moje dotazy. To mi při mé návštěvě nebylo ani zdaleka umožněno. NENÍ Proto dokud nebude na úřadě v úředních hodinách, kdy já jako přímý účastník řízení,, který bude obrvoským způsobem zasažen, mám právo vědět všechno na co zeptám ohledně tohoto projektu. Dostupný úředník, který tomu zcela naprosto rozumí a je

schopen dát opovedi aspoň na banální otázky, jaký teda bude stát pilíř na mém pozemku, když to tam ČEZ chce stavět, tak opravdu není možné svydat územní rozhodnutí. Tohle mají dělat púředníci na ministerstvu, kde se jich bude několik na to specializovat a budou ideálně 24/7/365 dní v roce schopni odpovídat na otázky. Minimálně však v úřadních hodinách proboha. Kdy už jindy, když stát je dostupný pro občasný jenom dva dny v týdnu, se má proboha jít občan ptát na úřad na takovýto projekt. To je nehoráznost. Požaduji mít dokuementaci přístupnou v PDF Online

24/7/365. žadatel to jistě dělal na počítači, tak ať mi to pošle. Ani sám projektant není schopen objasnit, proč jsou některě kolmé čáry na vedení modré a některé červené. Ap orč jsou některá čílsa modrá a nekterá červená, proč například č. 13 je modré, ale má červenou kolmou čáru zančící polohu stožáru na mapě?Pro jiný má čen/ené číslo a červenou čáru a jinde má zas modré číslo a modrou čáru a jinde má zas červené čílso a modrou čáru? Nato mi nikdo nebyl schopen odpovědět. Proto výkresy C.14 a podobné požaduji naprosto kompletně předělat a přidat poipsky, za kterých bude zřejmé, co a jak je tedy plánováno. Především na mém pozemku požaduji 100% soulad čar s popisky. Nehcci žádné pochybnosti u zrůdných úmyslech žadatele.Proč také nejsou popisy jednotlivých sloupů, - schémat sloupů u každého sloupu v nákresu? Které schéma tam bude použité? Tam požaduji přesně rozepsat do podrobná, co a jak se bude přesně dít. Ne, že si to mám já nebo úřednice na úřadu někde hledat a tápat. Požaduji přesně specifikovat vše co zmiňuji v těchto připomínkách do zvláštní složky stožář č.13 Planá. A tam budou aplikovány všechny metody a postupy, které zmiňuji v tomto projektu zvlášť k těm co se budou dělat obecně na celý projekt. Protože pozemky vykazjí znaky simultánního chování, takže je zcela zřejmé, že se budou ovlivňovat navzájem při realizaci tohoto projektu. Požaduji udělat přesnější popis organizace výstavby, nyní je to zcela nejasné a nepřehledné. Požaduji udělat počítačový model a odprezentovat to na veřejném projednání. Chci přesně vědět a vidět simulace, jak to přesně bude probíhat na mém pozemku. Budou se tam povalovat dráty a stožáry stavební materiály po zemi jako je tomu u Pačína? čez tam pohazuje materiál. Ten samozřejmě přitahuje krimi živly a ty ml rozšlapou a rozjezdí pozemek. Toto nechci. Požaduji udělat plán, jak se bude nakládat se stavebním matriálem a požaduji to prokonzultovat s odbornou veřejností. Co znamená červený potah? Co znamená červený potah Planá? Dále požaduji vyjádření místní raperů, například ti co pořádí Madcirkus league, kde dojde ke zjišťění, zda klesne jejich zájem o rapování na mém pozemku. Požaduji totto vyčíslit ekonometrickými metodami. Dále požaduji to same udělat pro aktraktivitu místa z pohledu natáčení videoklipů. Porovnat ekonomické přínosy z této oblasti když tam budou dráty a variant nulovou. To same požaduji udělat s filmovými producenty. Ti platí skvělé peníze za pronájem pozemků na natáčení filmů. Toto požaduji zanalyzovat. Ať obešlou všechna filmová studia na světě a udělají z toho analýzu dopadů tohoto projektu na cenu mého pozemku. Jsme si zcela jist, že základní logikou dojde každý k závěru, že pokud na pozemku stojí další dráty VVN, tak to ovlivňuje jeho atraktivitu z pohledu natáčení filmů. To se musí všechno zanalzovat a udělat znalecké posudky. Toto musí posoudit kvalifikovaní odborníci z oblasti natáčení filmů.,Dále požaduji udělat analýzu tohoto videa https://www.youtube.com/watch?v=gOT8jx4jEzM požaduji přesněp popsat, jakým způsobem žadatel chce zabránit tomutu jevu. Chci přesně vypracovat studiu, co se stane, když tento jev nastane na stožáru na mém pozemku. Požaduji udělat simulace, s celým krizovým týmem, co a jak kdy bude nasazeno, jak a kudy se tam pojedde, jak to bude kdo hasit, když to nejde hasit vodou, kdo co jak bude zachrňovat a různé metody, jakým chce žadatel tomuto jevu zabránit. Je evidentní, že celý stožár tím může shořet, být poškozen atd. Vše pod ním bude ohroženo a bude trpět, či zcela zemře. Toto vedení můžze zabít mnoho hospodářských zvířat i nevinných lidí a dětí. Dokonce to může spálit současné porosty a zvířata nebudou mít co jíst. Kdo mi pak dá seno pro můj dobytek? Kdo pak až bude sucho mi dodá balíky sena? Určitě ne ČEZ. Tam si budou kancelářští povaleči mnout ruce, jak krásně vydělali. Dále tvrzení v dokumentaci, že provoz samotného vedení nevydává zvuky je opět zcela lživý a lstivý. Každý kdo někdy byl u VVN. Tak ví, že často vydává charakterické bzučení. To bzučení je velmi hlasité a a ohromným způsobem otravné. Bezpečně odradí kohokoli od pobytu u VVN. Ot má opět silně negativní dopady na můj pozemek. Proto to požaduji zanést do dokumentace. Podrobně znalazyovat, jakým způsobem v osučasnoti bzučí všechny vedení v celé ČR. Potom pomocí data scientistů provedou datovou analýzu a vygenerují za pomocí akredtiovaných odborník statistiku o průměrném hlučení všech různých typů vedení, různé napětí, různé uspořádání podle všech stanardních napětí a z toho udělají statistiky, jak moc průměrně za jakých podmínek (vlkhost vzduchu, vítr, teplota apod.) bzučí různé typy drátů. Potom požaduji udělat siulace a hlukové studie za pomocí počítačových modelů, které budou analyzovat všechn stožáry na mém pozemku, protože se bude jednat o kumulativní vlivy s dalšími vedení tohoto proradného ČEZu. Tyto zdroje hluku, které bude charakterizovány výše specifikovanými parametry, které ještě musí potvrdit nezávislí experti pomocí metody Delphi a Monte Carlo apod. Zde jsou kategerie bzučení správně

rozděleny. A na základě toho požaduji por každý stožár na mém pozemku, stávající i budoucí se zdvojením udělat hlukovou studii každého jednotlivého stožáru a pak celého pozemku a jeho okolí 2km jakožto jednoho systému, udělat analýzu, jak zvlášť tak pak najednou. Požaduji potom odprezezentovat, jak to bude vypadat na mém pozemku z hlediska šíření hluku z těchto stožárů a je se to bude šířit za různých podmínek a jaký to bude dopad na turismus, a jaký to bude mít dopad na možnst pást dobytek, jestli tam půjde stanovat apod. Tvrdit v dokumetaci takové lži, že to nevydává žádné zvuky. Hanba! Jak to, že to každý slyší, když jde okolo? Požaduji udělat průzkum v obyvatelstvu, který bude zkoumat min. 100000 obyvatel, kde se budou ptát lidí, jestli někdy byli u VVN a jestli někdy slyšeli, že vydává zvuky. Pokud nebyli, tak požaduji jim nabídnout, že je tam žadatel odveze a nechá je si to poslechnout a zeptají se jich jestli něco slyší. Podle toho jsem si téměř jist, že podaří prokázat, že opravdu VVN hlučí. Pokud se však mýlím, je nutné udělat věděcký výzkum na toto téma. Dále požaduji celé úzmení řízení zrušit. Protože ani v EIA ani v územní řízení není tento záměr posuzován s kumulativnémi vlivy, které se generují tím, že vedení na mém pozemku je více. Je tam mnoho metrů drátů jiných VVN. Ty produkují také negativní vlivy. Ty se kumulují negativními vlivy ostatních vedení VN a VVN na mém pozemku. Požaduji to celé posoudit z pohledu všech vedení. Dokud to nebude udělané, tak není posoudit celé negativní vlivy stavby na můj pozemek. Ty negativní vilvy samy o sobě budou mít vliv, avšak pokud by se posuzovali společně došlo by samozřejmě k 10násobné mulitplikaci negativních jevů. do modelů výpočtů dopadů na můj pozemek Někteří lidé berou dokonce osvětlení jako útok! To požaduji prošetřit, požaduji zjistit, kolik lidí z toho pak bude mít deprese, že na ně pořád někdo svítit při stavbě. A budou to brát jako útok a budou se bát vaštívit můj pozemek. Například i strážnice Městské police v Praze na jednom videu mluvila o svícení do obličeje, jako o útoku. Rozhodně nehci, aby se tohle odehrávalo u mého pozemku. Požaduji prošetřit problematiku hluchoněmých. Požaduji, aby žadatel zajistil stanovisko od České unie neslyšících, z.ú., aby se vyjádřili k projektu. Je nutné jejich stanovisko, protože můj pozemek je v současnosti využitelný ke výuce kurzů znakového jazyka a pořádání setkání neyslyšících. Ale jak můžeme vědět, že v případě realizace projektu se nesnáží atraktivita mého pozemku k provozu těchto aktivit? Třeba se neslyšící zaleknou zdvojeného vedení a již nebudou chtít můj pozemek využívat a platit nájemné. Toto požaduji prošetřit a vyčíslit a vyhodnotit podle všech jendotlivých metod, které zmiňuji v tomto textu. V pířpadě, že žadatel nebo stavební úřad nepovažuje nějakou z výše zmiňovaných analýz za potřebnou, požaduji udělat přesný a podrobný rozbor, proč a jak k danému závěru došel.

ELEKTROMAGNETICKÉ POLE

Ve fázi provozu každého elektrického vedení je třeba hodnotit možné vlivy elektric-kého a magnetického pole. Z hlediska možných přímých prokazatelných účinků elektromag-netických polí a záření na člověka jsou známy dva:

- *ohřívání tkáně těla pn absorpci vysokofrekvenčního elektromagnetického záření,*
- *působení elektrických proudů indukovaných v těle elektrickým a proměnným mag-netickým polem.*

Elektrická pole tohoto typu jsou velmi slabá nebo mají vysokou impedanci, takže se na indukování elektrických proudů v těle člověka prakticky neuplatňují. Ve vzdálenosti 15 m od středu vedení činí intenzita pole pouze cca 5 % maxima (nejbližší objekt plnící obytně rekreační funkci se nachází cca 40 m od osy vedení). U elektrického pole se výrazně proje-vuje stínící účinek objektů. Uvnitř budov, a to i přímo pod vedením, je pole prakticky nulové. Rovněž porosty stromů a keřů Intenzitu pole výrazně snižují (podle hustoty porostu a vege-tačního období).

Vlivy elektromagnetického pole jsou nejsilnější přímo pod vodiči a s narůstající vzdáleností klesají. Nadlimitní účinky magnetického pole vyznívají v případě standardního dvojitého vedení 110 kV cca ve vzdálenosti 3 - 4 m od vodiče. Z hlediska dodržení platných limitů dle Nařízení vlády ČR č. 291/2015 Sb. je zásadní podmínkou zajištění minimální výšky vodičů nad terénem v každém bodě trasy při zohlednění chování vodičů v důsledku tepel-ných změn během roku.

Žadatel zde neuvádí, jaké jsou tedy efekty na zdraví a můj pozemek, pokud vedení zdvojené. Ale pouze pokud bude stanadardní. Tyto hodnoty jsou silně zamanipulované a neodrážejí realitu. Není zde mnoho variant podle různých podmínek. Za jiných klimatických podmínek bude jistě jiné magnetické pole. Požadauji provést měření an mém pozemku, které bude trvat miniálně 10let/365/24/7 a poté poažduji vytvont počítačový model, podle stejných postupů, jako uvádím výše. Poažduji udělat vizualizace a simulace šíření tohoto magnetlického pole. Já chci používat přímo místo pod vedením přímo k rekreaci a přímému pobytu. I podle EIA je zřejmé, že i obyčené vedení, natož xnásobně zmulitiplikované, bude mít přímý vliv na kvalitu mé reakreace a že se mým tělem, nebo s tělem návšívníků budou dít nevídané věci.Požaduji udělat analýzu, jak moc se nyní zahřívají těla návštěvníků mého pozemku a jak moc se budou zahřívat po realizaci tohot záměru. Co takový traktorista? Jak moc bude vystaven tomuto rakovinotvornému záření, které mu zahřívá tělo? On sedí ve vysoké výšce v traktoru a záření bude na něj

doléhat v jaké míře?Působení elektrických proudů indukovaných v těle elektrickým a proměnným magnetickým polem - to požaduji také zanalyzovat apřesně popsat na pomocí všech výše zmíňěných metod. Rozhodně mi nestačí nějaké zmanipulované trvzení, které vůbec nezohledňuje synergické efekty zdvojení vedení. Pokud by to bylo tak slabé a skvělé a úžasné, jako píše žadatel, tak proč si to teda bnepostaví doma na zahradě nad svým domem? To se jim nechce. Jen ať si okusí vlastní medicínu.
Z) Zcela chybí základní dokumenty k projektovému řízení. Tento projekt ani zdaleka nesplňuje základní parametry mezinárodních standardů projektového řízení. Je to zcela nehorázné. Tento projekt je neskutečně laksně řízen azcela nekompententně.
V dokumentaci chybí jakékoli základní dokumenty, které by měli předcházet žádosti o územní řízení. Žadatel buď kvůli své laxnosti nebo kvůli své neschopnosti, nebo čiré perfidnosti nemá nebo nechce účastníkům řízení ukázat všechny dokumenty z všech fází projektu. Především dokumenty z před projektové fáze. Chci vidět všechny jejich dokumenty projektu z předprojektové fáze. Nikde v dokuemntaci není třeba projektová charta, nebo logický rámec, nebo analýza stakeholderů nebo územní studie nebo studie příležitosti nebo studie proveditelnosti nebo jakékoli jiné základní projektové dokumenty. Je to zcela nehorázné neslýchané. Jak je možné, že takto významný projekt s mezinárodním dosahem je řízen úplnými amatéry? Jak je omžné, že nikde v projektové dokumentaci není stanovena odpovědná osoba za projekt? Kdo je projektový manažer a kdo ho vybral? Chci vidět, jakým způsobem žadatel vybral projektového manažera a kdo za to zodpovídá. Je zcela neslýchané, že žadatel mohl dělat oejkty s tak významným dopadem na obyvatele a účastníky řízení, aniž by měl mezinárodně ceritfikované projektové manažery. Chci vidět jejich certifikaci a akreditaci. Já jsem certifikovaný projektový manažer a mám odborné VŠ vzdělání v projektovém řízení a mohu jako odborník zcela jistě prohlásit, že tento projekt je opravdu odpad. Nesplňuje to ani základní podmínky a přístupy projektového řízení. Je zcela s podivem, že státní organizace netrvá na pořádném přístupu k této problematice. Tato absolutní neschopnost a neznalost a nekompetentnost nesmí být tolerována musí být tvrdě potrestána. Kdo to proboha připravoval? Kdo je ta osoba? Kdo to má na starosti? Chci slyšet jména. Požaduji, aby bylo uděláno stavební povolení na tuto stavbu. Rozhodně nesouhlasím s tím, aby žadateli byla snížena povinnost dělat SP. Trvám na to, aby musel dělat SP.Negativní vlivy EMF a EMP, které schválně žadatel mlží jsou mnohem dalekosáhlejší, nežli žadatel uvádí jak v EIA, tak v územním řízení. Vůbec není nikde uvedeno, jak moc nebo kdo kde bude zasažen. Je zcela patrné, že vlivy na zvířata jsou již zaznamenána už při napětí 30kv. Jejich těla to nabíjí EMP a EMF a ovlivněno to jejich napětí. Při každém pokusu se napít nebo najíst, tak přeskočí statická elektřina za toho důvodu pak se nemůžou najíst nebo napít a zahynou. Takže efekty na provoz zemědělství mají tyto dráty značné. To nemluvím ani o tom, jaké to bude mít vlivy při zdvojení toho vedení. Celé tyto efekty se zmultiplikují násobně. Toto je zcela nutné přesně vyčíslit a zanalyzovat v konkrétním vědeckém výzkumu, který bude pomocí akreditovaných a nezávislých odborníků analyzovat můj pozemek a vliv těchto vedení, a především zdvojení vedení na můj pozemek. Například na této stránce:
https.7/electricalnotes.wordpress.com/2012/Q2/17/effects-of-hiqh-voltaqe-transmíssion-lines-on-humans-and-plants/ přesně popisují efekty, jaké to má i na rostliny, které rostou pod těmito zrůdnými dráty. EMF a EMP těchto vysokých napětí má vliv na růst rostlin. EMF roste a klesá v závislosti na spotřebě elektřiny. To požaduji taky podrobně zanalyzovat a a prognózovat a vytvořit počítačové modely a odprezentovat. Podle info na této stránce však negativní efekty EMF na rostliny zůstávají stejné. Všechny ukazatele zdraví a výnosnosti rostlin mají zhoršené výsledky oproti rostlinám za stejných podmínek pěstovat mimo vlivy EMF a EMP. Jak je možné, že žadatel tato důležité informace v dokumentu zamlčuje?

Z výše uvedeného je patrné, že negativní efekty jsou obrovské a mohou být zcela fatální. Rakovina, Leukemie, potrat a neurodegenerativní poruchy a podobné parády jsou jistě věci, které by žadatelé přáli svým dětem svým manželkám a matkám. Proto si tyto dráty staví nad svými pozemky a zahradami a schválně si staví své domy a byty u drátů vysokého napětí. Ano, to je úplně úžasné. Všichni se budeme mít skvěle. V neposlední řadě poškozené DNA, to jsme si všichni práli. Doufám, že pak mezi hlavním návštěvníky mého pozemku budou pak manžekly - matky s dětmi, zaměstnanci ČEZ a a komplicitní firmy Omexom a Elektrotrans a ČEPS. Doufám, že oni pak nahradí vypadlé příjmy a potenciál mého pozemku a buodu se jezdit ke mně na pozemek rekreovat a by se jim u toh o poškodila DNA a měli leukémii.
Další brutální problém jsou krátkou době negativní efekty - short term health problems. Bolesti hlavy, Únava, Úzkost, Nespavost, Třesoucí se a pálící kůže, Vyrážky a bolesti svalů.
Já jako atopik opravdu nechci, abych na mém pozemku byl vystaven těmto negativním vlivům, multiplikovaným já nevím kolikrát a měl jsem brutální ekzémy. Už takhle s tím musím bojovat a je patrné,

že velký podíl má na tom čez. Ta samé naši chlapi na farmě. Traktoristi a, zootechnici a vedoucí. Všichni tito tvrdě pracující lidé budou brutálně zasaženy negativními efekty EMF a EMP a budou mít všechny výše negativní efekty. Tyto lidé jsou opravdu prokazatelně obětí těchto osob, které celý den sedí někde zašité v kanceláři v Praze a od stolu lidem devastují pozemky a zdraví. To by mělo být přesně naopak. Projektuješ tyto monstra? Tak koukej mazat každý večer pod dráty okusit vlastní medicínu.
Požaduji naprosto přesně prošetřit a pospat všechny vlivy, které uvádím z tohoto zdroje do dokumentace a požaduji na každé riziko uplatnit všechny metody, které uvádím v těchto připomínkách a námitkách. Je to zcela nehorázné, že si žadatel dovoluje zamlčovat lidem takto podstatné informace. Požaduji, aby každý účastník řízení byl obeslán s těmito připomínkami a byly mu žadatel osobně vysvětleny negativní vlivy tohoto zrůdného projektu a jak moc to bude škodit. Chci, aby žadatel dojel za každým účastníkem domů po pracovní době a potřásl mu rukou a omluvil se za to, jak je proradný a, že se mu pokusil podstrčit takovýto zrůdný projekt na pozemek a že ho chtěl okrást o jeho práva a potenciál.

Je vidět, že těch negativních vlivů a potenciálních hrozeb je strašně mnoho. Požaduji je všechny prošetřt a prozkoumat akreditovanými odborníky, kteří budou nezávislí na ČEZ.
Nechci tady žádné kličky ani skryté podrazy, jako se ČEZ neustále snaží dělat. Především nikdo se nezabývá multiplikačními efekty při zdovjení vedení? Jak daleko to může zajít? Co když si žadatel vzpomene za rok, že to bude zase zdvojovat a pak zase a zase a zase a takhle to půjde pořád dál a dál. Pak tam bude třeba 500 kabelů vést to vysoké napětí. To není přece možné. Nechceme rozhodně zvyšovat rizika tohoto zrůdného vedení. Požaduji to přesné zanalyzovat a kvantifikovat.
Ještě jsem slyšel v konzumu, že to může taky usmažit mozek. Požaduji tuto tezi potvrdit nebo vyvrátit kvalitními výzkumy od akreditovaných výzkumníků. Nechci nic podncenit. Požaduji výsledky publikovat v odborných časopisech a nechat odborníky vyjádřit jejich názor na kvalitu výzkumu.
Proradný ČEZ záměrně v době karatény a největšího masového omezení svobod obyvatelstva od dob komunismu, které kdy ČR zažilo, tak schválně dá žádost o vydání ÚR na tento projekt. Je to celé konspirace Čez a státu, který chce za každou cenu protlačit tento projekt v době, kdy obyvatelstvo trpí největším způsobem. Celá tato bída a utrpení je způsobeno absolutní nekompetentností vlády se pořádně vyrovnat s virem a žene to vodu na mlýny těmto proradným záměrům. Absolutně odporné. Požaduji celé řízení naprosto totálně zrušit a a již nidky neumožnit žadateli to otevřít. Za jejich proradný hyenismus by měli být tvrdě potrestáni stejně jako proradný Babiš, který svojí neschopností nechal zamořit českou zem Koronavirem. Kdby postupoval jako třeba Taiwan, tak jsme měli klid a já bych mohl za normálních okolností využít svých práv a mohl bych normálně čerpat informace k tomuto zrůdnému projektu.. Porto požaduji zastavit řízení do doby, než bude vyřešen koronavirus. Pak požaduji vydat rozhodnutí o definitivním zastavení územního řízení z důvodu, které zmiňuji výše.
Pokud mi to okolnosti umožní, tak podám další připomínky, protože těch nedostatků v dokumentaci a v projektu je strašně mnoho. Je to ostuda.
Na závěr bych rád ještě podotknul, že se budu bránit, co to půjde všemi dostupnými právními prostředky. Odvolání, správní žaloba apod. Chci se obrátit do Střasburgu, Bruselu a Haagu, když to bude nutné. Toto zcela nevídané nepřímé odebírání majetku obyčeným lidem za bílého dne pro profit nadnárodní korporace musí skončit. Ještě teď vyšlo najevo, že velký ředitel ČEZu inkasuje vícen že 30 milionů ročně. To je nehoráznost. Bohatě mu stačí 50 000tisíc měsíčně a zbytek má jít na kompenzace újem vlastníků nemovitostí. On nic pořádně nedělá, prodělal ČEZu neskutečné peníze v Rumunsku a v Albánii a má inkasovat tak brutální plat na úkor vlastníků nemovistostí? To je šílené.
Dopisem ze dne 29.3.2022 stavební úřad pana Jíchu vyzval k odstranění nedostatků podání spočívajících v absenci úředně ověřeného překladu do českého jazyka části podání, která byla doložena v anglickém jazyku. Pan Jícha na základě této výzvy svůj návrh nedoplnil, čímž nebyla splněna povinnost uvedená v § 16 odst. 2 správního řádu.

K námitkám stavební úřad uvádí:
Vzhledem k rozsahu námitek a k jejich několikerému opakování v textu stavební úřad přistoupil k jejich vypořádání v tematických celcích.
Z hledisku účastenství v řízení je namítající vlastníkem podílu o velikosti 1/18 na pozemcích parc.č.223/19 (orná půda, velikost 732 m^2) a parc.č. 62/19 (trvalý travní porost, 5248 m^2)v k.ú. Vlčtejn, kdy první z nich je pozemkem sousedním k pozemkům, na kterých záměr vedení přenosové soustavy umísťuje, druhý je ještě více mimo záměr. Pozemky nebudou dotčeny vznikajícím ochranným pásmem vedení přenosové soustavy, neboť se nacházejí ve vzdálenosti několika desítek metrů od jeho okraje. V úseku, kde se nacházejí výše uvedené pozemky je záměr realizován v trase stávajícího vedení včetně

umístění stožárů. Na území je tedy již ochranné pásmo dáno stávajícím vedením přenosové soustavy 400 kV. Vzhledem k legislativní úpravě zmenšení rozsahu ochranného pásma bude ochranné pásmu nového vedení užší než toho stávajícího. Podle dokumentace se u pozemků namítajícího nepředpokládá žádné jejich využití, např. pro příjezd ke stavbě nebo pro pracovní pruh i zařízení staveniště. Pozemky jsou součástí větších zemědělsky obdělávaných celků, druh pozemku parc.č. 223/19 je orná půda.

- Předmětem společného řízení je umístění stavebního záměru a jeho povolení ve smyslu stavebního zákona. Námitky účastníka v části, ve kterém směřují k okolnostem vypořádání majetkoprávních vztahů potřebných pro provedení stavebního záměru, se proto týkají otázek, které nejsou předmětem společného řízení.

Námitka proto vzhledem k výše uvedenému není důvodná.

Stavební úřad k tomu doplňuje, že souhlas vlastníka s umístěním řešeného stavebního záměru, pro který je dán účel vyvlastnění, se v souladu s ustanovením § 184a odst. 3 stavebního zákona nevyžaduje a nedokládá. Stavební záměr „V432/429 – ZDVOJENÍ VEDENÍ“ je součástí přenosové soustavy ve smyslu § 2 odst. 2 písm. a) bod 10 energetického zákona. V tomto ustanovení energetického zákona se zároveň stanoví, že přenosová soustava je zřizována a provozována ve veřejném zájmu, a tedy i stavební záměr, který je předmětem tohoto řízení, je stavbou, pro kterou je účel vyvlastnění stanoven v § 3 odst. 2 a § 24 odst. 4 energetického zákona. Z hlediska veřejného zájmu se jedná o projekt jak republikového, tak evropského významu, o čemž svědčí jeho zařazení do tzv. unijního seznamu projektů společného zájmu podle Nařízení Evropského parlamentu a Rady č. 347/2013 ze dne 17. 4. 2013, kterým jsou stanoveny hlavní směry pro transevropské energetické sítě. Vedení přenosové soustavy je dále součástí desetiletého plánu rozvoje přenosové soustavy. K tomuto plánu bylo v souladu s § 16 písm. m) energetického zákona vydáno kladné stanovisko Ministerstva průmyslu a obchodu ČR a následně byl desetiletý plán rozvoje přenosové soustavy v souladu s § 17 odst. 7 písm. i) energetického zákona schválen i Energetickým regulačním úřadem.
Dále stavební úřad uvádí, že ochranné pásmo elektrizační soustavy vzniká na základě § 46 energetického zákona dnem nabytí právní moci územního rozhodnutí nebo společného povolení, slouží k ochraně veřejných zájmů na bezpečném provozu elektrizační soustavy zařízení a k ochraně života, zdraví, bezpečnosti a majetku osob.
Pokud jde o umístění stavebního záměru na pozemcích účastníka, resp. dotčení pozemků účastníka stavebním záměrem, stavební úřad uvádí, že záměr je umístěn v koridoru „E21 – koridor pro dvojité vedení 400 kV Kočín – Přeštice“, který je součástí Politiky územního rozvoje ČR, dále je součástí koridoru E21 „Kočín – Přeštice“, který pro tento stavební záměr stanovují Zásady územního rozvoje Plzeňského kraje a který je zanesen i v územním plánu obce Vlčtejn ve znění změny č. 2, nabytí účinnosti 12. 01. 2013.

- Pokud jde o část námitek týkajících se oznámení zahájení řízení a uskutečnění a průběhu veřejného ústního jednání stavební úřad uvádí: dokument „Oznámení o zahájení společného řízení“ byl zpracován v souladu s právními předpisy České republiky a obsahoval všechny jimi stanovené náležitosti. Obsahovalo tedy soupis všech pozemků, na kterých je stavební záměr vedení přenosové soustavy umísťován. Veřejného ústního jednání se mohl účastník zúčastnit osobně stavební úřad nad rámec svých povinností umožnil i účast prostřednictvím elektronické formy a telefonu čehož bylo ze strany účastníků využito. Pakliže měl účastník řízení zájem o získání podrobnějších informací mohl k tomu využít možnosti nahlédnutí do spisu jehož součástí je i projektová dokumentace. Vzhledem k pandemické situaci poskytoval stavební úřad se souhlasem stavebníka informace i dálkovým způsobem, kdy na základě požadavku účastníka řízení zasílal elektronicky příslušné části dokumentace. V tomto případě se vzhledem k počtu účastníků jedná o řízení s velkým počtem účastníků řízení ve smyslu § 144 odst. 1 správního řádu. Na řízení se vztahuje zákon č. 416/2009 Sb., liniový zákon. Podle § 2 odst. 5 liniového zákona se v řízení podle stavebního zákona, které je řízením s velkým počtem účastníků, doručuje oznámení o zahájení řízení veřejnou vyhláškou. Jednotlivě se oznámení o zahájení společného řízení doručuje pouze účastníkům řízení podle § 94k písm. c) a d) stavebního zákona, žadateli, obci, na jejímž území má být záměr uskutečněn, je-li účastníkem řízení, a dotčeným orgánům. Jak vyplývá z výše uvedeného je namítající osobou, které se doručuje veřejnou vyhláškou. Z části námitek je zřejmé, že se týkají jiného řízení (názvy obcí, Tachovsko, nahlížení do spisu, úřední dny atd.)
- K částem námitky obsahující připomínky k transparentnosti rozhodovacího procesu, k vlastnímu rozhodnutí projekt realizovat v předložené variantě a k zapojení veřejnosti a vlastníků dotčených

pozemků do rozhodovacího procesu stavební úřad uvádí: záměr vedení přenosové soustavy prošel komplexním procesem EIA obsahujícím i veřejné projednání, záměr byl zapracován do územně plánovacích dokumentací na všech úrovních (PÚR, ZÚR, ÚPD obcí), které je podmíněno zapojením veřejnosti. V rámci posuzování projektu u něj v souladu s Nařízením Evropského parlamentu a Rady č. 347/2013 ze dne 17. 4. 2013, kterým jsou stanoveny hlavní směry pro transevropské energetické sítě proběhl proces před podáním žádosti předcházející podání vlastní žádosti o jeho realizaci (žádost o společné povolení). Do vlastního rozhodovacího procesu byla veřejnost i účastníci zapojeni v souladu s platným právním řádem České republiky. K námitce směřující k provedení záměru podzemní formou stavební úřad konstatuje, že podzemní provedení předpokládá u rozvodných energetických zařízení vyhláška 501/2006 Sb., o obecných požadavcích na využívání území pouze v zastavěném území obcí. Dále podle § 2b liniového zákona se v zastavěném území elektroenergetická vedení o napěťové hladině 400 kV a vyšší umisťují nad zem. Stejně tak v platných územně plánovacích dokumentacích je záměr vedení přenosové soustavy vymezen jako nadzemní. V souladu s výše uvedeným byla projektová dokumentace záměru zpracována v nadzemní variantě, která byla následně projednána s kladným výsledkem se všemi dotčenými orgány.

- Pokud jde o část námitek týkající se požadavků na způsob zpracování projektové dokumentace pro společné povolení stavební úřadu uvádí: Dokumentace pro společné povolení je zpracována v souladu s právními předpisy s důrazem na technické provedení i bezpečnost staveb vedení přenosové soustavy velmi vysokého napětí. Dokumentace obsahuje výkresovou dokumentaci, která zahrnuje polohové umístění vedení přenosové soustavy včetně jeho ochranného pásma, ploch potřebných pro provádění stavby v návaznosti na katastr nemovitostí, statické posouzení stožárů i patek, dále hydrogeologický posudek, požárně bezpečnostní řešení stavby, posouzení vlivu neionizujícího záření a další předepsané součásti. Účastník namítá absenci cost-benefit analýzy, analýzy projektových rizik, provedení radonového a radioaktivního měření (stavba neosahuje budovy ani prostory ve kterých se dlouhodobě zdržují osoby), systém řízení změn, registr rizik a další podněty a návrhy na doplnění dokumentace pro společné povolení o posudky, analýzy, vyhodnocení apod. K tomu stavební úřad konstatuje, že náměty účastníka jdou nad rámec zákonné povinnosti, a proto není důvod dokumentaci doplňovat. Dokumentace pro společné povolení byla co do rozsahu i obsahu vypracována v souladu s platnou legislativou a řádně projednána se všemi dotčenými orgány státní správy, správci dopravní a technické infrastruktury, obcemi, organizacemi i vlastníky dotčených pozemků, na kterých se stavba umisťuje a provádí. Tím byla splněna zákonná povinnost stavebníka nutná pro vedení řízení o společném povolení před příslušným stavebním úřadem.
- Pokud jde o části námitek týkající se ochrany životního prostředí a vlivu na veřejné zdraví stavební úřad uvádí: Pro záměr byl proveden proces EIA. Platnost stanoviska EIA je do 17.4.2025. Součástí dokumentace EIA je i souhlasné závazné stanovisko k ověření změn záměru ze dne 3.8.2021.

- K částem námitek týkajících se neionizujícího záření bylo provedeno posouzení vlivu neionizujícího záření (tj. elektromagnetického pole) pro samostatné vedení přenosové soustavy a při křížení s dalšími vedeními je součástí dokumentace pro společné povolení. Ze zpracovaného posouzení vyplývá, že osoby, které se nacházejí v blízkosti vedení přenosové soustavy, jsou bezpečně chráněny proti všem známým zdraví škodlivým účinkům zdroje elektromagnetického pole v souladu s nařízením vlády č. 291/2015 Sb. a platnými technickými normami.
- K částem námitek týkajících se hluku: v souladu s nařízením vlády č. 272/2011 Sb., o ochraně zdraví před nepříznivými účinky hluku a vibrací a metodickými návody Ministerstva zdravotnictví ČR pro oblast hluku byla zpracována akustická studie v rámci dokumentace EIA. Na základě provedených měření, výpočtů a přijatých závěrů lze konstatovat, že při realizaci vedení přenosové soustavy (demontáž a výstavba vedení přenosové soustavy) ani během jeho provozu nedojde k překročení stanovených zákonných hygienických limitů v daném území.
- K námitkám směřujícím k biologickým aspektům bylo v rámci dokumentace EIA zpracováno biologické hodnocení, obsahující vyhodnocení případných vlivů vedení přenosové soustavy na dotčené ekosystémy, flóru a faunu. Opatření zmírňující možné negativní vlivy a případné kompenzace vyplývající z hodnocení jsou zapracovány do dokumentace pro společné povolení (např. zajištění biologického dozoru, určení časového prostoru pro kácení, případná omezení pro dobu realizace stavby vedení přenosové soustavy, vymezení prostor, kde není vhodné umísťovat stožárové konstrukce včetně umístění optické signalizace na vedení apod.).
- K námitkám směřujícím na krajinářské hodnocení stavby bylo v rámci dokumentace EIA zpracováno krajinářské hodnocení ve smyslu § 12 zákona č. 114/1992 Sb., o ochraně přírody a krajiny. Součástí krajinářského hodnocení je i orientační vizualizace vedení přenosové soustavy v krajině z vhodných

pohledových bodů v exponovaných lokalitách a návrh opatření pro zmírnění dopadu vlivu vedení přenosové soustavy na krajinný ráz (vhodný nátěr stožárových konstrukcí v doporučených lokalitách). Ministerstvo životního prostředí ČR se ve stanovisku EIA a v závazném stanovisku vydaném dle § 9a odst. 6 zák. č. 100/2001 Sb., o posuzování vlivů na životní prostředí, vyjádřilo kladně také k zásahu vedení přenosové soustavy do krajinného rázu.

- K námitkám směřujícím na prachové emise: v souhlasném závazném stanovisku vydaném Ministerstvem životního prostředí ČR k záměru vedení přenosové soustavy bylo stanoveno, že případná opatření k minimalizování prašnosti v průběhu stavby budou specifikována ve fázi přípravy realizace vedení přenosové soustavy. Zmíněné souhlasné závazné stanovisko i specifikace opatření jsou součástí dokumentace pro společné povolení a podmínky ze stanoviska jsou obsažené v rozhodnutí.
- K námitkám směřujícím na ochranu vody a půdy stavební úřad uvádí: v rámci řízení se příslušné dotčené orgány k těmto otázkám vyjádřily v souhlasných závazných stanoviscích dle zákona č. 254/2001 Sb., o vodách, dle zákona č. 334/1992 Sb., o ochraně zemědělského půdního fondu a dle zákona č. 289/1995 Sb., o lesích, přičemž podmínky z těchto stanovisek převzal stavební úřad do rozhodnutí. Ochranná opatření jsou součástí dokumentace pro společné povolení.

- K námitce účastníka týkající se nemožnosti stavět na pozemku zemědělské stavby, informační a ekologická centra, seníky, zřídit rekreační středisko apod., stavební úřad konstatuje, že se vlivem stavby situace v území z hlediska možnosti realizace případných staveb nemění.
- K námitce směřují k ovlivnění magnetotelurických rojů stavební úřad uvádí, že se jedná i výměnu stávajícího vedení VVN za nové, přičemž v souběhu s ním vedou další vedení. Oproti současnému stavu se nezmění vliv na magnetické pole. Platná legislativa nevyžaduje posouzení vlivu záměru na magnetotelurické roje.
- K námitce směřují k ovlivnění proudění vzduchu a požadavku vytvořit větrnou mapu a počítačový model proudění vzduchu a větru stavební úřad uvádí: jedná se o výměnu stávajícího vedení VVN za nové, v území s pozemky pana Jíchy nedojde ke kácení stromů a nedojde tedy k zásahům, které by mohly ovlivnit proudění vzduchu. Námět účastníka jde nad rámec zákonné povinnosti, a proto není důvod dokumentaci doplňovat.

Námitka proto vzhledem k výše uvedenému není důvodná.

<u>Dne 18. 6. 2021 (pozemní poštou) podala námitky Ing. Marie Nováková, Blatenská 105, 38731 Radomyšl:</u>

Vážení, tímto reaguji na Vaše oznámení o zahájení společného řízení a podávám námitky proti vydání společného stavebního povolení společnosti ČEPS a.s. na stavbu „V432|429 - Zdvojení vedení"

Především bych chtěla uvést, že stávající vedení vysokého napětí bylo vybudováno za totalitního režimu, jehož představitelé zřejmě ve snaze po zásluze potrestat jakékoliv soukromé vlastnictví, cíleně vedli jeho trasu přes jediné dva soukromé ovocné sady uprostřed polí obhospodařovaných tehdejším JZD. V jejich okolí tak byly postaveny dva stožáry. Jak jistě víte, z topografického hlediska se náš sad navíc nachází v nejvyšší části místního svažitého terénu, přičemž spodní stožár vysokého napětí je umístěn na nejnižší možné úrovni v údolí. Největší průhyb vodičů stávajícího vedení se tak nachází na návrší přímo nad naším sadem.

Domnívám se, že uvedené stožáry byly nesprávně rozmístěny, neboť vzhledem k topografii terénu je spodní stožár umístěn o mnoho výškových metrů níže, a díky tomu vodiče nekopírují terén tak, jak by měly. Zároveň se domnívám, že díky této skutečnosti již stávající vedení nesplňuje povinné bezpečnostní normy, pokud se týká minimální výšky umístění vodičů nad terénem a velikost magnetické indukce v okolí vodičů tak může negativně ovlivňovat naše zdraví. K této domněnce mě vede i fakt, že poté, co byla tato přenosová soustava vysokého napětí uvedena do provozu, postupně nám v místech pod jejími vodiči začaly usychat i mladé a nízké ovocné stromy, takže část stromů již musela být vykácena. Navíc i při pouhé chůzi po zemi v místech pod vodiči cítíme elektrické výboje, kdy nás i pouhá tráva štípe do nohou, a pokud se v těchto místech například dotkneme karosérie stojícího automobilu, dochází k elektrickému výboji, apod.

Při zdvojení stávajícího vedení pak bude vodiči protékat dvojnásobné množství elektrického proudu a právem se proto obávám, že tyto negativní vlivy se ještě podstatně znásobí a v důsledku toho dojde k odumření dalších ovocných stromů, a především pobyt v těchto místech se pro nás stane již přímo život ohrožujícím. Dojde tak k ještě většímu znehodnocení pozemku.

Žádám proto, aby bylo přehodnoceno umístění spodního stožáru, tj. aby byl odkloněn tak, aby vodiče byly nově vedeny mimo ovocný sad, případně aby byl stožár podstatně zvýšen.

Zároveň se domnívám, že by bylo vhodné, aby bylo zajištěno přeměření bezpečné výšky umístění vodičů nad terénem a přeměření sekundárního elektromagnetického vlnění, které v těchto místech pod vodiči vzniká, a aby tím bylo ověřeno, zda jsou v tomto směru dodrženy platné technické normy. Dle našich informací toto měření provádí laboratoře SZÚ se sídlem v Ústí nad Labem.
Z výše uvedených důvodů v současnosti nesouhlasím s vydáním požadovaného stavebního povolení společnosti ČEPS, a.s., na stavbu „V432/429 - Zdvojení vedení".

K tomu stavební úřad uvádí:
Posouzení vlivu vedení přenosové soustavy na veřejné zdraví, posouzení vlivů neionizujícího záření a další související dokumenty byly součástí dokumentace EIA, přičemž provedená posouzení prokazují, že platné hygienické limity budou u vedení přenosové soustavy splněny.
Součástí DUSP vedení přenosové soustavy je mj. i posouzení hygienických limitů elektromagnetického pole s ohledem na požadavky zákona č. 258/2000 Sb., o ochraně veřejného zdraví a příslušných prováděcích předpisů, např. nařízení vlády č. 291/2015 Sb., které rovněž prokazuje, že platné hygienické limity budou u vedení přenosové soustavy splněny. V závěru posouzení hygienických limitů elektromagnetického pole je uvedeno: „Byl proveden výpočet modifikované intenzity elektrického pole E_{mod} a výsledek byl porovnán s limitní hodnotou Nařízení vlády č. 291/2015 Sb. E_{mod} (limit) = 0,2 V/m. V žádném případě z uvažovaných variant nedošlo k překročení této limitní hodnoty. Přičemž maximální vypočtené hodnoty E_{mod} pro jednotlivé varianty jsou:

1. Samostatné vedení V432/429 E_{mod} *(max)*= 0,088 V/m "
2. Souběh vedení V432/429 a V473/873 E_{mod} *(max)*= 0,095 V/m "
3. Souběh vedení V432/429 a V473/873 a V1344/1345 E_{mod} *(max)*= 0,095 V/m "

Také dotčený správní orgán v oblasti ochrany veřejného zdraví (Ministerstvo zdravotnictví ČR) vydal ke společnému řízení souhlasné závazné stanovisko, přičemž v závazném stanovisku přeměření elektromagnetického pole není vyžadováno. Proto ani stavební úřad nestanovil samostatnou podmínku měření elektromagnetického pole po výstavbě. Vzhledem k tomu, že posouzení hygienických limitů elektromagnetického pole je provedeno pro minimální výšku 12 m vodičů nad terénem, považuje stavební úřad za dostatečné průkazné geodetické zaměření výšky vodičů v celé trase po ukončení výstavby zdokumentované v dokumentaci skutečného stavu, která bude nezbytným podkladem pro kolaudaci.
Výška stožáru je stanovována tak, aby byl ochráněn zejména veřejný zájem na zdraví obyvatelstva a na ochraně přírody a krajiny (zejména krajinného rázu), na které má výška stožárů přímý dopad. Výšku stožárů tak nelze libovolně zvyšovat či snižovat.

- Námitka proto vzhledem k výše uvedenému není důvodná.

<u>Dne 18. 6. 2021 (pozemní poštou) podala námitky Marie Měsíčková, Malešice 10, 37501 Týn nad Vltavou:</u>
Vážený pane inženýre ,
Vaším oznámením z 26. 4. 2021, o zahájeni společného řízení na zamýšlenou stavbu "V 432/429" – zdvojení vedení" od TR Kočín, mi sdělujete že Vaším záměrem hodláte zasahovat do vlastnictví mojich pozemků v katastrálním území Chvalešovice. Z uvedených informací o zdvojení veden VN není zcela jasné, zda zdvojené vedeni drátů el. proudu bude umístěné na stávajících stožárech a nebo pro druhé vedení zda pro druhé vedeni budou postavené z důvodu předepsané vzdálenosti normou obojího vedení el. drátů nové stožáry. Tímto taky není uvedena informace, zda budou odstraňované betonové patky společné se stávajícími stožáry.
Pozemky v mém vlastnictví jsou v těsné blízkosti TR Kočín a tímto byly již stávajícími stožáry a vedených drátů VN zasažené. Pokud by nové vedeni drátů VN mělo novou trasu vedle stávajícího vedeni, došlo by k dalšímu, většímu znehodnocení mojich pozemků. V zaslaném oznámení, z 28. 4. 2021, není zcela jasná informace, zda bude některý stávající stožár vedeni VN z mojich pozemků a rovněž zda nové stožáry jsou projektované na mojich pozemcích.
Umístěním nového vedení nebo úpravou stávajících a souvisejícími pracemi dojde ke značnému způsobení škod, zmenšení výměry pozemků a výnosů.
Z předaných informací není rovněž jasné, zda případné úpravy stávajících vedeni budou na trvalém nebo dočasném vedeni. U dřívějších staveb vedení drátů VN nám bylo předem sděleno i příslušným nákresen doloženo, kde budou stožáry umístěné a kde nastane omezení dráty VN.

Já se z důvodů již vyššího věku a zdravotního stavu nemůžu na tak náročnou cestu k pozvanému veřejnému ústnímu jednání vydat, a proto se na Vás obracím se žádostí, abyste než bude vyvolané naše vzájemné jednání o souvisejících podmínkách v místě současného bydliště v Malešicích, mi všechny uvedené připomínky písemně sdělili a již zhotovené případné vypracované plánky zaslali, na doručovací adresu. Po zaslání informací Vám zašlu své vyjádření. V případě odstraňování betonových patek stožárů trvám na původním ujednání - zajištěni úplné úpravy po odstranění betonů pro možnost zajišťování zemědělské výroby na dotčených pozemcích.

K tomu stavební úřad uvádí:
Paní Měsíčkové byly zaslány požadované doklady, tj. výřezy ze situačních výkresů dotazované lokality. Z nich vyplývá, že v lokalitě proběhne přestavba stávajícího dvojitého vedení se zachováním stávajících stožárových míst a výstavba nového dvojitého vedení s novým stožárovým místem. Přestavba stávajícího i výstavba nového vedení jsou stavbami trvalými. V lokalitě bude rovněž pouze po dobu výstavby zřízen provizorní propoj. Paní Měsíčková se již k zaslaným podkladům nevyjádřila. K výše uvedenému stavební úřad dodává, že provozovatel přenosové soustavy má zákonnou povinnost, kdy podle § 24 odst. 8 EZ je povinen při výkonu oprávnění podle § 24 odstavce 3 písm. e) až g) energetického zákona co nejvíce šetřit práv vlastníků dotčených nemovitostí a vstup na jejich nemovitosti jim oznámit. Po skončení prací je povinen uvést nemovitosti do předchozího stavu, a není-li to možné s ohledem na povahu provedených prací, do stavu odpovídajícímu předchozímu účelu nebo užívání dotčené nemovitosti a bezprostředně oznámit tuto skutečnost vlastníku nemovitosti. Pokud by vlastník pozemku byl při své podnikatelské činnosti v důsledku výkonu práv provozovatele přenosové soustavy omezen v obvyklém užívání nemovitosti nebo by mu vznikla újma na majetku, má podle § 24 odst. 9 energetického zákona rovněž právo na přiměřenou jednorázovou náhradu. Tento zákonný nárok na jednorázovou náhradu avšak podle uvedeného ustanovení vzniká až následně, tedy po vzniku omezení či újmy, a to na základě žádosti vlastníka (či nájemce) pozemku. Právo na náhradu lze uplatnit u provozovatele přenosové soustavy do 2 let ode dne, kdy k omezení nebo újmě došlo, jinak právo zaniká. Tato problematika však není předmětem společného řízení.

<u>Dne 18. 6. 2021 (pozemní poštou) podal námitky JUDr. Karel Pexidr, Libušina 5, 323 Plzeň:</u>

Ve společném řízení o povolení stavby "V 432/429 - ZDVOJENÍ VEDENÍ" Společnosti ČEPS, a.s. vedeném na Ministerstvu průmyslu a obchodu pod výše uvedeným jednacím číslem podávám námitky ohledně umístění stavby na pozemcích č.kat. 1008, 1011/1, 1011/2, 1016/9, 1016/50 a 1016/65 v kat.úz. Přeštice jakožto zmocněnec vlastníka uvedených pozemků Ing. Jiřího Pexidera (plná moc přiložena) oprávněný jednat jeho jménem.
Důvody:
1) Vlastník dotčených pozemků s umístěním části liniové stavby na jeho výše uvedených pozemcích nesouhlasí a odmítá zřídit k tomu účelu ve prospěch Společnosti ČEPS věcné břemeno. Činí tak nejen proto, že věcným břemenem by se na rozsáhlé ploše jeho lesa (cca 1,5 ha) navždy vyloučila lesní hospodářská činnost, nýbrž i s dalších důvodů veřejného zájmu na ochraně přírody či jiných důvodů právních.
Důkaz: kopií dopisu z 21.9.2016
K tomu dodávám, že v další korespondenci byla připravena možnost přímého konzultativního jednání se Společnosti ČEPS. (Dopis z 31.10.2016)
2) Jednání s ČEPS v roce 2017 skutečně proběhlo včetně průzkumu v místě, kudy má být projektovaná linka vedena. Bylo zjištěno, že pro projektované vedení zdvojené linky v úseku dotčeném těmito námitkami přicházejí v úvahu další tři alternativy: 1. souběžně se stávajícím vedením 400 KY po jeho levé straně, 2. souběžně se stávajícím vedením po jeho pravé straně (obojí ve směru od Přeštice), 3. souběžně se stávajícími linkami 200 a 100 kW po jejich pravé straně ve směru od Přeštic. Tyto alternativy jsou blíže popsány (a doloženy fotodokumentací) v dopise adresovaném pracovníku Ministerstva životního prostředí Ing. Milanovi Muzikářovi, jehož kopii přikládám a na který v dalším odkazuji. V jednotlivých alternativách shledávám - též s respektováním hlediska ČEPS - tyto výhody a nevýhody:
Alternativa č. 1: a) výhody: možnost využít neobhospodařovaného zemědělského pozemku č.kat. 1019/18 dostatečně prostorného pro průchod mezi dvěma skupinami chat, b) úspora nákladů pro zkrácení linky o několik set metrů. Nevýhody: a) pravděpodobně obtížné technické řešení dvojího přemístění přes stávající

vedení (z pravé strany na levou a z levé strany na pravou), b) nutnost vyřešit situaci v poměru k ostatním linkám umístěným v dotyčném prostoru.
Alternativa č. 2: výhoda: jednoduché technické řešení a úspora nákladů obdobně jako u alternativy č. 1. Nevýhoda: nutnost vykoupit či vyvlastnit nejméně 3 pozemky s rekreačními stavbami, z nichž pouze jedna je zřejmě neužívaná a v zanedbaném stavu.
Alternativa č. 3: výhody: a) využití oblasti přírodní devastace vzniklé v prostoru linek 200 kW a 100 kW již před mnoha roky, b) společné využití ochranného pásma již nyní zajištěného v prostoru linky 100 kW, c) využití většiny dosavadních právních opatření (zřízení věcných břemen) ze strany ČEPS vzhledem k tomu, že alternativa č. 3 není od trasy navrhované projektem ČEPS příliš vzdálena, d) možnost právního zajištění stavby: vlastník dotyčných pozemků č.kat.1016/50 a 1016/65, které nejsou již součástí historického a památkově chráněného území Vícovské bažantnice, je ochoten při zvolení alternativy č. 3 zřídit ve prospěch ČEPS potřebné věcné břemeno, e) i když je část trasy podle alternativy č. 3 pozemkem určeným k plnění funkce lesa, šlo by jen o menší plochu, která, je nadto v důsledku kůrovcové kalamity částečně zbavena lesního porostu, takže zásah do přírodního prostředí by nebyl příliš intensivní. Nevýhody: trasa by musela být vedena přes pozemek č. 1012/2, s jehož spoluvlastníky nebylo dosud jednáno. Jde však o pozemek, o nějž se vlastníci po dobu nejméně 30 let vůbec nestarají, je neprostupně zarostlý křovím s příměsí bolševníku a jestliže je opatřen malou chatou, jde o nemovitost v dezolátním a nepoužívatelném stavu bez možnosti rekonstrukce, pro kterou by pro umístění pod stávající linkou 100 kW by nebylo možné získat stavební povolení. Není vyloučeno, že by se spoluvlastníci tohoto pro ně naprosto neužitečného majetku rádi zbavili a že by bylo vhodné s nimi ze strany ČEPS zajednat. Pokud by to realizaci vedení podle alternativy č. 3 prospělo, byl bych ochoten přispět k řešení i tím, že bych nemovitosti od spoluvlastníků odkoupil a věcné břemeno pro potřebu ČEPS pak zřídil.
Přímé jednání s orgány ČEPS ke změně trasy projektu nevedlo, patrně též též proto, že trasa byla v rozpracovaném projektu příliš zafixovaná.
3.} Důvody pro změnu trasy projektu vyplývající z veřejného zájmu na ochraně přírodního prostředí snažil jsem se dále ozřejmit jednáním s Ministerstvem životního prostředí. Navázal jsem nejprve telefonický a e-mailový kontakt s informovaným pracovníkem tohoto ministerstva ing. Milanem Muzikářem (kopie e-mailu zaslaného prostřednictvím náměstka starosty Města Přeštice Marka Křivdy přiložena) a ing. Muzikáře jsem dále informoval dopisem z 18. 7.2017 kopie přiložena.)
Na tento dopis reagovalo MŽP dopisem z 23.8.2017, v němž je konstatováno, že proces EIA byl dokončen již 17.4.2013 a naznačováno, že na jeho výsledcích nelze po této době nic měnit. Údajně měl každý možnost vyjádřit s k zamýšlené trase pouze v průběhu procesu EIA. Tuto možnost ovšem vlastníci dotčených pozemků neměli, pokud se o projektu do skončení procesu EIA vůbec nedověděli. Okolnost, že se Město Přeštice (jakožto téměř jediné mezi početnými obcemi podél celé linky) k projektu vůbec nevyjádřilo ani informaci o něm nerozšířilo, lze přirozeně považovat za hrubou nedbalost tehdejších orgánů města, ale nikoli za skutečnost, která by měla poškozovat zájmy ostatních dotčených osob.
V dalším průběhu jednání jsem se obrátil přímo na ministra Richarda Brabce v přesvědčení, že záležitost svěří odborně fundovanému pracovníkovi MŽP, k čemuž také opravdu došlo (kopie dopisu přiložena). Mezitím jsem prostudoval písemné materiály procesu EIA, z nichž jsem zjistil, že_ posudek o environmentálním dopadu navrhované trasy přes Vícovskou bažantnici vypracoval ing. Václav Obluk. S jmenovaným, jsem navázal telefonické spojení a chtěl jsem jmenovité vědět., zda v této lokalitě opravdu byl a prováděl tam potřebná zjištění. Osobní přítomnost v místě mi nepotvrdil, avšak uvedl, že vycházel jednoznačně a bez jakéhokoli přezkoumávání z posudku Mgr. Radima Kočvary.
Posudek Mgr. Radima Kočvary je značně obsáhlý, týká se celé linky v plné její délce a vzbuzuje na prvý pohled dobrý dojem. To bohužel neplatí právě o úseku v prostoru Vícovské bažantnice, o níž a jejím přírodním charakteru není v posudku ani zmínka. Posudek o tomto úseku je nepravdivý, neodpovídá skutečnému stavu a enviromentální situaci chybně vyhodnocuje. Místo, aby doporučil umístění projektovaného vedení do „značně devastované" oblasti v prostoru, stávajících linek 200 a 100 kW, dává souhlas s umístěním do památkově chráněné přírodní lokality, která by byla vedením linky značně narušena. V jakémkoli dalším řízení budu proto požadovat, aby znalecké posouzení Mgr. Kočvary bylo nahrazeno jiným odborným posudkem vypracovaným na podkladě konkrétního průzkumu přímo na místě samém.
Podrobnější údaje o nesprávnostech v posudku Mgr, Kočvary jsou obsaženy v dokumentu "Soubor nesprávností a nedostatků při zjišťování skutečností rozhodných pro posouzení ochrany přírodního prostředí v rámci procesu EIA v akci MZP 374- na úseku lomového bodu R 50 po lomový bod R 52 v katastru Přeštice", který jsem přiložil k dopisu ministru Brabcovi. Obsahu tohoto "Souboru" (jehož kopii rovněž přikládám) dovolávám se i v nynějším řízení o povolení stavby.

Na dopis ministru Brabcovi odpovědělo MZP dopisem z 22.11.2018 (kopie přiložena)j z něhož vyplývá, že veškeré informace, které jsem dal k dispozici pro případnou revizi výsledků vyplývajících z procesu EIA mají být uplatněny v rámci řízení o povolení stavby. Požaduji proto, aby byly podkladem jednání o mých námitkách v nynějším řízení.

4. *Nezávisle na důvodech uváděných sub 1) až 3) je stavba elektrického vedení na pozemcích č.kat. 1008 a 1011/2 nemožná i z dalších důvodů právních. Oba pozemky jsou zahrnuty do skupiny pozemků bažantnice, na nichž je podle zápisů v katastru nemovitostí zákaz: vyklučení lesního porostu a které jsou nadto součástí ochranného pásma kulturní památky Vícovského kostelíka, což znamená, že je zde ze zákona zakázáno provádět jakékoli stavební akce. Považuji za zanedbání povinností znalce Mgr, Radima Kočvary (viz stať v bodě 3)), že tuto skutečnost nezjistil a nezohlednil, jakož i orgánů Města Přeštice, že na ni svým případným vyjádřením v procesu EIA neupozornily. Ze všech uváděných důvodů navrhuji, aby část stavby "V 432/429- ZDVOJENÍ VEDENÍ", která by měla být umístěna na pozemcích č. kat. 1008, 1011/1, 1011/2, 1016/9, 1016/50, a1016/65 v kat.úz. Přeštice nebyla povolena.*

K tomu stavební úřad uvádí:

Předmětem společného řízení je umístění stavebního záměru a jeho povolení ve smyslu stavebního zákona. Námitka účastníka v části, ve které směřuje k okolnostem vypořádání majetkoprávních vztahů potřebných pro provedení stavebního záměru, se proto týká otázek, které nejsou předmětem společného řízení.
Účastník uvádí, že se stavebním záměrem nesouhlasí.
Stavební úřad pro doplnění uvádí, že pokud jde o umístění stavebního záměru na pozemcích účastníka, resp. dotčení pozemků účastníka stavebním záměrem, je záměr je umístěn v koridoru „E21 – koridor pro dvojité vedení 400 kV Kočín – Přeštice“, který je součástí Politiky územního rozvoje ČR ve znění Aktualizace č. 1 - 5,, dále je součástí koridoru E21 „Kočín – Přeštice“, který pro tento stavební záměr stanovují Zásady územního rozvoje Plzeňského kraje ve znění Aktualizace č. 4 (ZÚR PK) a který je zanesen i v územním plánu města Přeštice ve znění změny č. 1, nabytí účinnosti 10. 10. 2020 (KOR06). Varianty navrhované účastníkem řízení jako alternativní k trase obsažené v záměru nerespektují výše uvedený koridor a jsou tedy v rozporu s platnou územně plánovací dokumentací.
V předmětném úseku Vedení V432/429 nemůže vést v souběhu se stávajícím vedením V431 z důvodu úzkého koridoru (KOR11) mezi stávajícím vedením a zastavěným územím. Umístění stožárů č. 344 a 346 definuje trasu vedení mezi těmito stožáry. Umístění stožáru č. 344 je ze severní a východní strany omezeno stávajícím vedením VVN a z jižní strany zastavěnou plochou RI (Rekreace – stavby pro rodinou rekreaci) – viz. ÚP obce Přeštice. Umístění st.č.346 je omezeno ze severní strany zastavěnou plochou RI (Rekreace – stavby pro rodinou rekreaci), ze západní strany řekou Úhlavou. Z Jižní strany je umístění stožáru dané vzniklou trasou, které hraničí se zastavěnou plochou RI (Rekreace – stavby pro rodinou rekreaci)

K částem námitky týkající se procesu EIA stavební úřad uvádí, že k předmětnému stavebnímu záměru bylo dne 17. dubna 2013 pod č.j.: 24478/ENV/13 vydáno závazné stanovisko k posouzení vlivů provedení záměru na životní prostředí (EIA). To bylo následně ověřeno závazným stanoviskem k ověření souladu ze dne 5.prosince 2016 pod č.j. 51925/ENV/16. Stanovisko EIA k řešenému stavebnímu záměru bylo vydáno k tomu příslušným orgánem, tj. Ministerstvem životního prostředí, a obsahuje zákonné náležitosti. Toto stanovisko, mimo jiné, stanoví podmínky pro realizaci stavby, které zajišťují dostatečnou ochranu životního prostředí.
Platnost stanoviska EIA byla Ministerstvem životního prostředí pod č.j. MZP/2020/710/2317 ze dne 14.10.2021 prodloužena, a to do 17.4.2024. Na základě předložené žádosti Ministerstvo životního prostřední dospělo k závěru, že u řešeného stavebního záměru nedošlo ke změnám podmínek v dotčeném území nebo poznatků a metod posuzování, v jejichž důsledku by záměr mohl mít dosud neposouzené významné vlivy na životní prostředí. Ochrana složek životního prostředí je tedy zajištěna.
K záměru bylo Ministerstvem životního prostředí vydáno souhlasné závazné stanovisko k ověření změn záměru pod č.j. MZP/2021/710/3775 ze dne 3.8.2021.
Z korespondence účastníka s Ministerstvem životního prostředí ČR vyplývá, že námitky účastníka směřující k nedostatkům podkladové dokumentace procesu EIA byly shledány jako nedůvodné. Ministerstvo životního prostředí k procesu EIA konstatuje, že veškeré vlivy záměru byly identifikovány a vyhodnoceny v souladu se zákonem a že nové skutečnosti, které účastník uvádí, nemají vliv na závěry procesu EIA a dále, že příslušné dokumenty byly zpracovány na dostatečné odborné úrovni.

Pokud jde o část námitky týkající se věcného břemene ve prospěch Státního památkového úřadu týkající se zákazu vyklučení lesa neznamená zákaz absolutní a případné klučení podmiňuje vydáním souhlasu příslušného orgánu v oblasti památkové péče. K záměru bylo Ministerstvem kultury ČR vydáno závazné stanovisko podle zákona č. 20/1987 Sb., o státní památkové péči, ze dne 31. 10. 2019, pod značkou: MK 73265/2019 OPP, které jej posoudilo jako přípustný.
Pokud jde o část námitky týkající se ochranného pásma nemovité kulturní památky Vícovský kostelík, zákon o státní památkové péči nevylučuje v ochranném pásmu kulturní památky stavební činnost. K záměru bylo Ministerstvem kultury ČR vydáno závazné stanovisko podle zákona č. 20/1987 Sb., o státní památkové péči, které jej posoudilo jako přípustný.
Pro doplnění stavební úřad uvádí, že souhlas vlastníka s umístěním řešeného stavebního záměru, pro který je dán účel vyvlastnění, se v souladu s ustanovením § 184a odst. 3 stavebního zákona nevyžaduje a nedokládá. Stavební záměr „V432/429 – ZDVOJENÍ VEDENÍ“ je součástí přenosové soustavy ve smyslu § 2 odst. 2 písm. a) bod 10 energetického zákona. V tomto ustanovení energetického zákona se zároveň stanoví, že přenosová soustava je zřizována a provozována ve veřejném zájmu, a tedy i stavební záměr, který je předmětem tohoto řízení, je stavbou, pro kterou je účel vyvlastnění stanoven v § 3 odst. 2 a § 24 odst. 4 energetického zákona. Z hlediska veřejného zájmu se jedná o projekt jak republikového, tak evropského významu, o čemž svědčí jeho zařazení do tzv. unijního seznamu projektů společného zájmu podle Nařízení Evropského parlamentu a Rady č. 347/2013 ze dne 17. 4. 2013, kterým jsou stanoveny hlavní směry pro transevropské energetické sítě.

- Námitka proto vzhledem k výše uvedenému není důvodná.

:

Dne 9. 6. 2021 (elektronicky) podal námitky JUDr. František Vavroch zastupující na základě plné moci Františka Krumpa, Chelčice 136, 38901 Vodňany, Martina Krumpa, Chelčice 32, 38901 Vodňany a Radku Říhovou, Malčice 15, 39701 Písek:

Jako účastníci řízení podle § 94k písm. d) zák. č. 183/2006 Sb., o územním plánování a stavebním řádu, v platném a účinném znění, tímto prostřednictvím svého právního zástupce podáváme k žádosti tyto n á m i t k y:
II. Stavba má být vedena mimo jiné přes pozemky parc.č. 248 (ostatní plocha); parc.č. 285/1 (ovocný sad); parc.č. 710 (orná půda); parc.č. 711 (orná půda); parc.č. 285/20 (ovocný sad); parc. č. 246/1 (trvalý travní porost) a pozemky zjednodušené evidence - parcely původ Pozemkový katastr (PK) - parc.č. 249; parc.č. 280 a parc.č. 293, které jsou zapsány v katastru nemovitostí u Katastrálního úřadu pro Jihočeský kraj, Katastrální pracoviště Strakonice, na LV č. 106, č. 330 a č. 451 pro obec Chelčice a kat.úz. Chelčice (dále jen „dotčené pozemky“), jejichž jsme podílovými spoluvlastníky.
Na dotčených pozemcích je vykonávána zemědělská (ovocnářská) podnikatelská činnost, a to Martinem Krumpem, zemědělským podnikatelem, IČ 71203079, sídlem Chelčice 32, 389 01 Vodňany (dále jen „podnikatelská činnost“).
III.Průběh a stavební řešení stavby (rozsah stavby, stavební práce, umístění sloupů, ochranné pásmo stavby atd.) významně zasáhnou nejen do naší stávající podnikatelské činnosti, ale i do očekávaného budoucího rozvoje naší podnikatelské činnosti.
Patka pod sloupem elektrického vedení na pozemku parc.č. 285/1 v k.ú. Chelčice je uvažována v jeho střední části. Jelikož plocha pod patkou by měla zaobírat plochu 136,9 m^2, bude nutné tuto plochu části jabloňového sadu, jakož i plochu jabloňového sadu okolo patky do několika (cca 10) metrů v každém směru od patky, jako manipulační plochu k výstavbě a údržbě patky, jakož i k údržbě a ošetření sadu, vykácet. V důsledku (nevhodného) umístění sloupu tak dojde k likvidaci sadu jabloní, které byly vysázeny v roce 2011, o ploše cca 1.000 m^2.
Patka je navržena v blízkosti stavebních buněk, které užíváme pro ubytování brigádníků při sklizni ovoce. V těchto buňkách jsou vybudovány elektrické a vodovodní přípojky, a též je zde umístěno zařízení pro sledovaní klimatických podmínek nezbytné pro ošetření sadu. Existence daného zařízení je rovněž nezbytnou podmínkou pro získání dotací od Státního zemědělského intervenčního fondu. Stavební buňky, ani jejich zařízení a vybavení, nebude možné zachovat s ohledem na ochranné pásmo stavby.
V plánované trase stavby, na pozemku zjednodušené evidence - parcela původ Pozemkový katastr (PK) - parc.č. 293 v k.ú. Chelčice, se nachází sad třešní, kdy výšky jednotlivých stromů dosahují 6 metrů. Vzhledem k ochrannému pásmu stavby, kdy se pod elektrickým vedením nemohou nacházet porosty vyšší než 3 metry, bude nutné plochu ovocného sadu pod elektrickým vedením (cca 3.200 m^2) a v ochranném pásmu (které činí 20 metrů na obě strany od elektrického vedení) zlikvidovat.

V plánované trase stavby, na pozemku zjednodušené evidence - parcela původ Pozemkový katastr (PK) - parc.č. 280 v k.ú. Chelčice, se nachází nová výsadba třešňového sadu. Zde s ohledem na stavbu a její ochranné pásmo bude muset být dodržována výška stromů (do 3 metrů), čímž bude významně snížena produkce ovoce z této části sadu.
V rámci ochrany stromů provádíme jejich chemický postřik proti škůdcům a houbovým chorobám, kdy zařízení zajišťující postřik dopravuje chemický roztok až do výše 10 metrů. Chemické ošetření nebude možné v prostoru pod elektrickým vedením.
Na naši podnikatelskou činnost provozovanou na dotčených pozemcích jsou každoročně poskytovány dotace ze Státního zemědělského intervenčního fondu, a to v rámci opatření: Jednotná platba na plochu; Podpora na produkci ovocných druhů s velmi vysokou pracností; Podpora na produkci ovocných druhů s vysokou pracností; Platba pro zemědělce dodržující zemědělské postupy příznivé pro klima a životní prostředí; Platba pro horské oblasti a jiné oblasti s přírodními nebo jinými zvláštními omezeními; Podopatření integrovaná produkce ovoce v rámci navazujících agroenviromentálně - klimatických opatření a Platba na zemědělskou půdu.
Pro rok 2020 činila dotace ze Státního zemědělského intervenčního fondu částku ve výši 452.081 Kč. Za účelem získání dotace pro rok 2021 je podána Jednotná žádost 2021, jejíž znění je prakticky shodné se zněním Jednotné žádosti 2020.
Vzhledem k tomu, že výše dotací v rámci jednotlivých opatření jsou vázány na rozsah pěstitelské činnosti. je zřejmé, že tyto dotace budou do budoucna, vzhledem k likvidaci částí ovocných sadů poníženy.
Ovocnářská činnost je význačná pro Chelčicko-Lhenicky region, s nímž je historicky (cca od 16.století) spjata. Tomu odpovídají grafické prvky (jabloň a jablko) na znacích obou obcí; prezentace „Chelčicko-Lhenického mikroregionu“ prostřednictvím ovocnářské činnosti a tradicí této činnosti; každoročně pořádané „Slavnosti květů“ a „Slavnosti plodů“ množství subjektů, které se zaobírají pěstitelskou činnosti v daném regionu; zápis zeměpisného označení „CHELČICKO - LHENICKÉ OVOCE“ do Rejstříku chráněných označení původu a chráněných zeměpisných označení atd."
Veřejný zájem v daném případě spočívá v rozvoji zemědělské, a to zejména ovocnářské, činnosti v dané lokalitě.
Existuje rovněž důvodná obava ohledně vlivu elektromagnetického záření stavby na plodiny v blízkosti elektrického vedení. Tyto plodiny jsou následně konzumovány obyvatelstvem.
D ů k a z y:
vyjádřením Ovocnářské unie České republiky, z.s. ze dne 16.6.2021;
- *Jednotnou žádosti 2020;*
- *rozhodnutími Státního zemědělského intervenčního fondu (7x);*
- *Jednotnou žádostí 2021.*

IV.Ze strany žadatelky, resp. její projektantky, společnosti ELEKTROTRANS a.s., IC 25655558, bylo v roce 2010 navrhováno, aby elektrické vedení bylo posíleno výhradně ve stávající trase (dopis společnosti ELEKTROTRANS a.s. ze dne 15.1.2010).
Do července 2016 s námi ohledně uvažovaného záměru stavby žadatelka (ani jiná osoba) nejednala.
V červenci 2016, kdy nám byl zaslán návrh smlouvy o zřízení věcných břemen k dotčeným pozemkům jsme se poprvé, z grafického znázornění uvažovaného záměru stavby v krajině, dozvěděli o tom, že elektrické vedení má být v okolí obce Chelčice ze stávající trasy přeloženo do (nové) trasy, a to mimo jiné na dotčené pozemky.
Ke změně trasy elektrického nadzemního vedení v okolí obce Chelčice, resp. ke konkrétnímu průběhu trasy v této lokalitě, neexistuje žádný kompetentní pokyn, ani důvod.
Doposud existuje pouze obecný požadavek Obce Chelčice, který byl formulován v dopisu ze dne 8.2.2010, a sice, aby: „byla prověřena možnost částečného přemístění tří kusů stožárů u obce Chelčice do větší vzdáleností od zastavěného území obce, případně o nahrazení tohoto úseku jiným vedením např. podzemním“. Elektrické vedení bylo přemístěno do nové trasy (patrně) na základě tohoto vyjádření (přání) Obce Chelčice.
V daném případě však má Obec Chelčice postavení soukromoprávní osoby, a proto s ní musí být zacházeno obdobně jako s každou jinou osobou, např. jako s vlastníky dotčených pozemků, které jí jsou rovni.
Průběh nové trasy elektrického vedení přes dotčené pozemky nebyl s námi nikterak projednán.
Ve vztahu k žadatelce jsme (již od roku 2016, kdy jsme se dozvěděli o přeložení elektrického vedení) formulovali konkrétní výhrady k záměru stavby a aktivně navrhovali alternativu v podobě změny trasy elektrického vedení. Tato změna spočívala pouze v „posunutí“ sloupu elektrického vedení, který je uvažován na pozemku parc.č. 285/1 v k.ú. Chelčice, o cca 50 metrů, a to ze střední části tohoto pozemku

na jeho okraj, na rozhraní pozemků parc.č. 285/1 a parc.č. 285/20 v k.ú. Chelčice (pozemků, které se též nacházejí v našem podílovém spoluvlastnictví). Takto by do naší podnikatelské činnosti bylo zasaženo v mnohem menším rozsahu.
Ze strany žadatelky bylo konstatováno pouze zamítavé stanovisko k našim výhradám, resp. bylo argumentováno pouze zástupnými důvody, bez náznaku se s našimi výhradami zabývat. Na náš dopis ze dne 24.1.2019 již nebylo žadatelkou reagováno.
Žadatelka nemá k dotčeným pozemkům zřízena potřebná práva, která by jí opravňovala k realizaci stavby.
Žadatelka zároveň doposud nevyvinula v podstatě žádnou snahu o dosažení dohody s námi ohledně zřízení potřebných práv k dotčeným pozemkům pro realizaci stavby.
Jsme připravení i nadále s žadatelkou jednat ohledně změny trasy stavby, kdy jsme rovněž ochotni připustit průběh stavby i přes jiné pozemky v našem spoluvlastnictví.
D ů k a z y:
- *dopisem společnosti ELEKTROTRANS a.s. ze dne 15.1.2010;*
- *komunikací s žadatelkou za období červenec 2016 až leden 2019.*

V. S ohledem na shora uvedené proto navrhujeme, aby žádost byla zamítnuta.

K tomu stavební úřad uvádí:

Předmětem společného řízení je umístění stavebního záměru a jeho povolení ve smyslu stavebního zákona. Námitka účastníka v části, ve které směřuje k okolnostem vypořádání majetkoprávních vztahů potřebných pro provedení stavebního záměru, se proto týká otázek, které nejsou předmětem společného řízení.

Účastník uvádí, že se stavebním záměrem nesouhlasí.
Pro informaci stavební úřad sděluje, že souhlas vlastníka s umístěním řešeného stavebního záměru, pro který je dán účel vyvlastnění, se v souladu s ustanovením § 184a odst. 3 stavebního zákona nevyžaduje a nedokládá. Stavební záměr „V432/429 – ZDVOJENÍ VEDENÍ“ je součástí přenosové soustavy ve smyslu § 2 odst. 2 písm. a) bod 10 energetického zákona. V tomto ustanovení energetického zákona se zároveň stanoví, že přenosová soustava je zřizována a provozována ve veřejném zájmu, a tedy i stavební záměr, který je předmětem tohoto řízení, je stavbou, pro kterou je účel vyvlastnění stanoven v § 3 odst. 2 a § 24 odst. 4 energetického zákona. Z hlediska veřejného zájmu se jedná o projekt jak republikového, tak evropského významu, o čemž svědčí jeho zařazení do tzv. unijního seznamu projektů společného zájmu podle Nařízení Evropského parlamentu a Rady č. 347/2013 ze dne 17. 4. 2013, kterým jsou stanoveny hlavní směry pro transevropské energetické sítě.
Dále stavební úřad uvádí, že ochranné pásmo elektrizační soustavy vzniká na základě § 46 energetického zákona dnem nabytí právní moci územního rozhodnutí nebo společného povolení, slouží k ochraně veřejných zájmů na bezpečném provozu elektrizační soustavy zařízení a k ochraně života, zdraví, bezpečnosti a majetku osob.
Pokud jde o umístění stavebního záměru na pozemcích účastníka, resp. dotčení pozemků účastníka stavebním záměrem, stavební úřad uvádí, že záměr je umístěn v koridoru „E21 – koridor pro dvojité vedení 400 kV Kočín – Přeštice“, který je součástí Politiky územního rozvoje ČR ve znění Aktualizace č. 1 - 5, dále je součástí koridoru Ee36 „Kočín – Přeštice“, který pro tento stavební záměr stanovují Zásady územního rozvoje Jihočeského kraje ve znění aktualizací č. 1, 2, 3, 5, 6, 7, 8 a ve znění rozsudku NSS č. 1 As 15/2016 - 85 (dále také jen „ZÚR") a obsahuje jej i územní plán obce Chelčice ve znění změn č.1, 2,3 a 4.
Jak proces EIA, tak i proces pořizování územně plánovací dokumentace probíhá za účasti veřejnosti, která má možnost se k nim vyjádřit. Z hlediska ochrany veřejných zájmů byla k záměru vydána závazná stanoviska dotčených orgánů veřejné správy.
Umístění jednotlivých stožárů vedení přenosové soustavy a jejich výšky jsou stanovovány tak, aby splnily velké množství podmínek uložených ve výše uvedených předchozích procesech. Podmínky v nich stanovené jsou v dokumentaci pro společné povolení zapracovány, a to tak, že veškeré veřejné zájmy jsou zohledněny. Požadavky jednotlivých vlastníků na opětovné řešení umístění stožárů vyvolané individuálními a soukromými zájmy těchto vlastníků lze brát v potaz jen do té míry, pokud nedojde k narušení veřejných zájmů. Zároveň je nutno respektovat, že nelze upřednostňovat zájmy jednoho účastníka řízení před zájmy účastníka jiného. ‚K navržené trase v předmětném úseku stavební úřad uvádí, že průchod trasy v lokalitě je omezen z územního plánu - plocha technické infrastruktury – Ee36 a

lokálním biokoridorem LBK-685. – VIZ územní plán Chelčice. Trasa prochází úzkým místem mezi zastavěnými územími a podél lokálního biocentra LBC 489.Stavební úřad k tomu dále sděluje, že provozovatel přenosové soustavy má zákonnou povinnost, kdy podle § 24 odst. 8 EZ je povinen při výkonu oprávnění podle § 24 odstavce 3 písm. e) až g) energetického zákona co nejvíce šetřit práv vlastníků dotčených nemovitostí a vstup na jejich nemovitosti jim oznámit. Po skončení prací je povinen uvést nemovitosti do předchozího stavu, a není-li to možné s ohledem na povahu provedených prací, do stavu odpovídajícímu předchozímu účelu nebo užívání dotčené nemovitosti a bezprostředně oznámit tuto skutečnost vlastníku nemovitosti. Pokud by vlastník pozemku byl při své podnikatelské činnosti v důsledku výkonu práv provozovatele přenosové soustavy omezen v obvyklém užívání nemovitosti nebo by mu vznikla újma na majetku, má podle § 24 odst. 9 energetického zákona rovněž právo na přiměřenou jednorázovou náhradu. Tento zákonný nárok na jednorázovou náhradu však podle uvedeného ustanovení vzniká až následně, tedy po vzniku omezení či újmy, a to na základě žádosti vlastníka (či nájemce) pozemku. Právo na náhradu lze uplatnit u provozovatele přenosové soustavy do 2 let ode dne, kdy k omezení nebo újmě došlo, jinak právo zaniká.
Posouzení vlivu vedení přenosové soustavy na veřejné zdraví, posouzení vlivů neionizujícího záření a další související dokumenty byly součástí dokumentace EIA, přičemž provedená posouzení prokazují, že platné hygienické limity budou u vedení přenosové soustavy splněny.
Součástí DSpP vedení přenosové soustavy je mj. i posouzení hygienických limitů elektromagnetického pole s ohledem na požadavky zákona č. 258/2000 Sb., o ochraně veřejného zdraví a příslušných prováděcích předpisů např. nařízení vlády č. 291/2015 Sb., které rovněž prokazuje, že platné hygienické limity budou u vedení přenosové soustavy splněny.
Také dotčený správní orgán v oblasti ochrany veřejného zdraví (Ministerstvo zdravotnictví ČR) vydal ke společnému řízení souhlasné závazné stanovisko.

- Námitka proto vzhledem k výše uvedenému není důvodná.

<u>Dne 21. 6. 2021 (pozemní poštou) podala námitky Jana Tomaševičová, Blatenská 105, 38731 Radomyšl:</u>

Vážení,
obdržela jsem Oznámení o zahájení společného řízení ve věci projednání žádosti společnosti ČEPS, a.s. IČ 25702556 ohledně stavebního povolení pro společnost ČEPS,a.s., na stavbu V432/429 - Zdvojení vedení. PROTI VYDÁNÍ POVOLENÍ PODÁVÁM NÁMITKY
Toto vedení vede přes více mých pozemků. U jednoho z nich je už nyní situace neúnosná - jedná se o ovocný sad v Obci Radomyšl, k.ú. Kaletíce KN 1/9. Tento sad vlastním společně se svou sestrou a již naši předci zde pěstovali ovoce desítky let a my v tom pokračujeme. Přes cca 1/3 sadu nám za totality bez jakéhokoliv souhlasu tehdejších vlastníků sadu - mých rodičů bylo umístěno vedení vysokého napětí. Vedle našeho sadu je ještě jeden sad, jinak je kolem orná půda nebo louka. Těsně nad naším sadem se vedení lomí tak, aby šlo přes náš sad. Kdyby pokračovalo rovně, sad by minulo. Co je ještě horší - spodní stožár je umístěn pod kopcem v údolí. Náš sad je na kopci. Vodiče vysokého napětí jsou díky tomu proneseny nejvíc nad naším sadem a jsem si jistá, že nesplňují bezpečnou vzdálenost od země. I při pouhé chůzi v našem sadě pod vodiči vysokého napětí jsou permanentní elektrické výboje, kdy nás doslova „štípe" tráva po nohou a chůze bez obuvi je nemožná. Tato skutečnost výrazně omezuje pohyb po našem sadě a jeho efektivní využití. Již v minulosti jsme museli krásné mladé třešně, které nebyly vysoké, ale rostly pod tímto vedením, vykácet. Postupně začaly odumírat vlivem výbojů. Vršky větví byly spálené, sklizeň nemožná, dotknete se třešně a brní Vás do ruky.
Díky těmto zkušenostem se domnívám, že i stávající vedení nesplňuje povinné bezpečnostní normy, co se týká minimální výšky umístění vodičů nad terénem. Velikost magnetické indukce v okolí vodičů tak může negativně ovlivňovat a ohrožovat naše zdraví.
Pří zdvojení stávajícího vedení pak bude vodiči protékat dvojnásobné množství elektrického proudu a právem se proto obávám, že tyto negativní vlivy se ještě podstatně znásobí a v důsledku toho dojde k odumření dalších ovocných stromů, dalšího znehodnocení pozemku. Pobyt v těchto místech se pro nás stane již přímo život ohrožujícím.
Žádám o odpovědné posouzení a přehodnocení umístění spodního stožáru, tj. aby byl odkloněn tak, aby vodiče byly nově vedeny mimo ovocný sad, případně aby byl stožár podstatně zvýšen. Zároveň se domnívám, že by bylo vhodné, aby bylo zajištěno přeměření bezpečné výšky umístění vodičů nad terénem a přeměření sekundárního elektromagnetického vlnění, které v těchto místech pod vodiči vzniká a tím bylo

ověřeno, zda jsou v tomto směru dodrženy platné normy. Dle mých informací toto měření provádí laboratoře SZÚ se sídlem v Ústí nad Labem.
Z výše uvedených důvodů v současnosti nesouhlasím s vydáním požadovaného stavebního povolení společností CEPS, a.s., na stavbu V432/429 - Zdvojení vedení

K tomu stavební úřad uvádí:

Posouzení vlivu vedení přenosové soustavy na veřejné zdraví, posouzení vlivů neionizujícího záření a další související dokumenty byly součástí dokumentace EIA, přičemž provedená posouzení prokazují, že platné hygienické limity budou u vedení přenosové soustavy splněny.
Součástí DSpP vedení přenosové soustavy je mj. i posouzení hygienických limitů elektromagnetického pole s ohledem na požadavky zákona č. 258/2000 Sb., o ochraně veřejného zdraví a příslušných prováděcích předpisů, např. nařízení vlády č. 291/2015 Sb., které rovněž prokazuje, že platné hygienické limity budou u vedení přenosové soustavy splněny.
Také dotčený správní orgán v oblasti ochrany veřejného zdraví (Ministerstvo zdravotnictví ČR) vydal ke společnému řízení souhlasné závazné stanovisko, přičemž v závazném stanovisku přeměření elektromagnetického pole není vyžadováno. Proto ani stavební úřad nestanovil samostatnou podmínku měření elektromagnetického pole po výstavbě. Vzhledem k tomu, že posouzení hygienických limitů elektromagnetického pole je provedeno pro minimální výšku 12 m vodičů nad terénem, považuje stavební úřad za dostatečné průkazné geodetické zaměření výšky vodičů v celé trase po ukončení výstavby zdokumentované v dokumentaci skutečného stavu, která je nezbytným podkladem pro kolaudaci.

Pokud jde o umístění stavebního záměru na pozemcích účastníka, resp. dotčení pozemků účastníka stavebním záměrem, stavební úřad uvádí, že záměr je umístěn v koridoru „E21 – koridor pro dvojité vedení 400 kV Kočín – Přeštice“, který je součástí Politiky územního rozvoje ČR, dále je součástí koridoru Ee36 „Kočín – Přeštice“, který pro tento stavební záměr stanovují Zásady územního rozvoje Jihočeského kraje a který je zanesen a upřesněn i v územním plánu městyse Radomyšl ve znění změn č. 1,2,3 a 4..

Umístění jednotlivých stožárů Vedení PS a jejich výšky jsou stanovovány tak, aby splnily velké množství podmínek uložených ve výše uvedených předchozích procesech. Podmínky v nich stanovené jsou v dokumentaci pro společné povolení zapracovány, a to tak, že veškeré veřejné zájmy jsou zohledněny, o čemž svědčí kladná závazná stanoviska a další správní akty dotčených orgánů. Požadavky jednotlivých vlastníků na opětovné řešení umístění stožárů vyvolané individuálními a soukromými zájmy těchto vlastníků lze brát v potaz jen do té míry, pokud nedojde k narušení veřejných zájmů. Výška stožáru je stanovována tak, aby byl ochráněn zejména veřejný zájem na zdraví obyvatelstva a na ochraně přírody a krajiny (zejména krajinného rázu), na které má výška stožárů přímý dopad. Výšku stožárů tak nelze libovolně zvyšovat či snižovat.
Účastník uvádí, že se stavebním záměrem nesouhlasí.
Pro informaci stavební úřad uvádí, že souhlas vlastníka s umístěním řešeného stavebního záměru, pro který je dán účel vyvlastnění, se v souladu s ustanovením § 184a odst. 3 stavebního zákona nevyžaduje a nedokládá. Stavební záměr „V432/429 – ZDVOJENÍ VEDENÍ“ je součástí přenosové soustavy ve smyslu § 2 odst. 2 písm. a) bod 10 energetického zákona. V tomto ustanovení energetického zákona se zároveň stanoví, že přenosová soustava je zřizována a provozována ve veřejném zájmu, a tedy i stavební záměr, který je předmětem tohoto řízení, je stavbou, pro kterou je účel vyvlastnění stanoven v § 3 odst. 2 a § 24 odst. 4 energetického zákona. Z hlediska veřejného zájmu se jedná o projekt jak republikového, tak evropského významu, o čemž svědčí jeho zařazení do tzv. unijního seznamu projektů společného zájmu podle Nařízení Evropského parlamentu a Rady č. 347/2013 ze dne 17. 4. 2013, kterým jsou stanoveny hlavní směry pro transevropské energetické sítě.

- Námitka proto vzhledem k výše uvedenému není důvodná.

<u>Dne 22. 6. 2021 (pozemní poštou) podal námitky Milan Mašek, Černěves 8, 38901 Vodňany:</u>

Jako vlastník pozemku pč. 1025,1026,1037 v KÚ Černěves u Libějovic a soukromý zemědělec, který má půdu jako základní výrobní prostředek, tímto podávám námitku proti stavbě vedení vysokého napětí, a to z těchto důvodů:

- *Dojde k vytvoření překážky, a tím se mi tak ztíží a znemožní obdělávání pozemku.*
- *Dojde k poškození meliorační soustavy. To je tady u nás, kde je těžká a hlinitá půda zásadní pro obdělávání daných pozemků.*
- *Pří výstavbě dojde k nadměrnému zhutnění půdy od těžké techniky, tím se tak znemožní vsak vody do půdy.*
- *Dojde ke škodám na porostech zemědělských plodin.*
- *Veškeré rekultivační práce po těžké technice na pozemcích, aby se uvedly do znovuobdělatelného stavu zbydou k mé tíži, tj. zahrnutí vyjetých kolejí, celkové urovnání pozemku, provedení hluboké orby s podrývákem, aby byla obnovena propustnost.*

Pří výstavbě stávající vedení vysokého napětí v letech 1992-1994 nedošlo k náhradám za umístění vedení na pozemku, ani nedošlo k náhradám vzniklých škod na zemědělských plodinách. Nedošlo k žádné rekultivaci pozemku po těžké technice. Naopak došlo k úplnému poškození meliorační soustavy.
Stavební firma si vytvořila po pozemcích svoji vlastní cestu pod vedením vysokého napětí od sloupu ke sloupu, kde byly vyjeté koleje od nákladních automobilů až do hloubky šedesátí centimetrů. Tímto došlo k úplnému zničení meliorací napříč celým katastrem.
Samozřejmě, že problém s melioracemi nenastal hned, ale až s příchodem deštivých období. Stálo nás to nemálo pracovního úsilí a rovněž finančních prostředků uvést meliorační soustavu do provozu schopného stavu.
Jako vlastník pozemků pč. 1025,1026, 1037 v KÚ Černěves u Libějovic shora výše uvedených důvodů nesouhlasím s navrhovanou stavbou vedení vysokého napětí.

K tomu stavební úřad uvádí:

Účastník uvádí, že se stavebním záměrem nesouhlasí.
Umístění vedení v souladu s dokumentací EIA v maximální možné míře respektuje trasu stávajícího vedení včetně umístění stožárů. U stávajícího vedení V432/V429 se jedná o jeho výměnu, u vedení V473/873 je toto navrženo v souběhu s V432/V429 jižněji, protože od stožáru č. 44 se toto vedení odklání směrem k rozvodně Dasný a napojuje se na stávající vedení V473.
Stavební úřad dále sděluje, že provozovatel přenosové soustavy má zákonnou povinnost, kdy podle § 24 odst. 8 EZ je povinen při výkonu oprávnění podle § 24 odstavce 3 písm. e) až g) energetického zákona co nejvíce šetřit práv vlastníků dotčených nemovitostí a vstup na jejich nemovitosti jim oznámit. Po skončení prací je povinen uvést nemovitosti do předchozího stavu, a není-li to možné s ohledem na povahu provedených prací, do stavu odpovídajícímu předchozímu účelu nebo užívání dotčené nemovitosti a bezprostředně oznámit tuto skutečnost vlastníku nemovitosti. Pokud by vlastník pozemku byl při své podnikatelské činnosti v důsledku výkonu práv stavebníka jakožto provozovatele přenosové soustavy omezen v obvyklém užívání nemovitosti nebo by mu vznikla újma na majetku, má podle § 24 odst. 9 energetického zákona rovněž právo na přiměřenou jednorázovou náhradu. Tento zákonný nárok na jednorázovou náhradu však podle uvedeného ustanovení vzniká až následně, tedy po vzniku omezení či újmy, a to na základě žádosti vlastníka (či nájemce) pozemku. Právo na náhradu lze uplatnit u provozovatele přenosové soustavy do 2 let ode dne, kdy k omezení nebo újmě došlo, jinak právo zaniká.
Pokud se jedná o část námitky směřující k případnému poškození meliorační soustavy výstavbou vedení přenosové soustavy, je tato situace řešena v technické zprávě zásad organizace výstavby: "V případě poškození stávajících podzemních melioračních sítí stavbou základů nových stožárů vedení, bude nutné provést na náklady investora jejich opravu a zajištění funkčního stavu." Při projektových pracích projektant vycházel z veřejně dostupných zdrojů a dále obhlídkou a zaměřením v terénu byly zjišťovány hlavní meliorizační trasy a zatrubněné potoky. Stožáry vedení přenosové soustavy jsou projekčně umístěny mimo tyto trasy. Výše uvedená povinnost po skončení prací uvést nemovitosti do předchozího stavu se týká také opravy a zajištění funkčního stavu podzemních melioračních sítí.

- Pro informaci stavební úřad uvádí, že souhlas vlastníka s umístěním řešeného stavebního záměru, pro který je dán účel vyvlastnění, se v souladu s ustanovením § 184a odst. 3 stavebního zákona nevyžaduje a nedokládá. Stavební záměr „V432/429 – ZDVOJENÍ VEDENÍ“ je součástí přenosové soustavy ve smyslu § 2 odst. 2 písm. a) bod 10 energetického zákona. V tomto ustanovení energetického zákona se zároveň stanoví, že přenosová soustava je zřizována a provozována ve veřejném zájmu, a tedy i stavební záměr, který je předmětem tohoto řízení, je stavbou, pro kterou je účel vyvlastnění stanoven v § 3 odst. 2 a § 24

odst. 4 energetického zákona. Z hlediska veřejného zájmu se jedná o projekt jak republikového, tak evropského významu, o čemž svědčí jeho zařazení do tzv. unijního seznamu projektů společného zájmu podle Nařízení Evropského parlamentu a Rady č. 347/2013 ze dne 17. 4. 2013, kterým jsou stanoveny hlavní směry pro transevropské energetické sítě.

- Námitka proto vzhledem k výše uvedenému není důvodná.

Dne 22. 6. 2021 (elektronicky) podal námitky Mgr. Jan Hošek zastupující na základě plné moci Josefa Jůna, Soběšice 110, 34101 Sušice

Účastník řízení poté, co se dne 22.6.2021 zúčastnil veřejného ústního jednání ve věci shora uvedené stavby, mimochodem velmi neobjektivně konaného nikoli v sídle správního úřadu, nýbrž žadatele o vydání stavebního povolení – stavebníka, tedy účastníka řízení, vznáší následující námitky proti povolení výše uvedené stavby:

- Účastník řízení v prvé řadě namítá, že veřejná vyhláška – oznámení o zahájení společného řízení ze dne 28.4.2021 č.j. MPO 337175/20/229-SÚ je zcela nesrozumitelná, pokud jsou v ní uvedeny řádově stovky pozemků nacházejících se v 80ti katastrálních územích, aniž by bylo zjistitelné, které pozemky účastníka řízení mají být vůbec stavbou dotčeny, a stavební úřad v podstatě ponechává na účastníku řízení, aby si toto sám zjišťoval.

- Účastník řízení dále namítá, a to především, že nesouhlasí se stavbou nových stožárů a elektrického vedení vysokého napětí, neboť by pozemky, které spoluvlastní se svojí bývalou manželkou ing. Marií Jůnovou, byly výrazně znehodnoceny a výrazně by poklesla jejich tržní hodnota. Z důvodu ochranného pásma by nebylo možné v jeho rozsahu na pozemcích v podstatě cokoli provádět (podnikatelskou činnost v oboru zemědělství, realizovat jakoukoli stavbu apod.), ani je případně výhodně zpeněžit, zejména při dnešních vysokých cenách nemovitostí.

K tomu stavební úřad uvádí:

Dokument „Oznámení o zahájení společného řízení“ byl zpracován v souladu s právními předpisy České republiky a obsahoval všechny jimi stanovené náležitosti. Obsahoval tedy soupis všech pozemků, na kterých je stavební záměr vedení přenosové soustavy umísťován. Pakliže měl účastník řízení zájem o získání podrobnějších informací o pozemcích dotčených záměrem, mohl k tomu využít možnosti nahlédnutí do spisu jehož součástí je i projektová dokumentace. Vzhledem k pandemické situaci poskytoval stavební úřad se souhlasem stavebníka informace i dálkovým způsobem, kdy na základě požadavku účastníka řízení zasílal elektronicky příslušné části dokumentace s dotčenými pozemky v jeho vlastnictví. Této možnosti bylo ze strany právního zástupce pana Jůna využito.

Předmětem společného řízení je umístění stavebního záměru a jeho povolení ve smyslu stavebního zákona. Námitka účastníka v části, ve které směřuje k okolnostem vypořádání majetkoprávních vztahů potřebných pro provedení stavebního záměru, se proto týká otázek, které nejsou předmětem společného řízení.

Účastník uvádí, že se stavebním záměrem nesouhlasí.
Pro doplnění stavební úřad uvádí, že souhlas vlastníka s umístěním řešeného stavebního záměru, pro který je dán účel vyvlastnění, se v souladu s ustanovením § 184a odst. 3 stavebního zákona nevyžaduje a nedokládá. Stavební záměr „V432/429 – ZDVOJENÍ VEDENÍ“ je součástí přenosové soustavy ve smyslu § 2 odst. 2 písm. a) bod 10 energetického zákona. V tomto ustanovení energetického zákona se zároveň stanoví, že přenosová soustava je zřizována a provozována ve veřejném zájmu, a tedy i stavební záměr, který je předmětem tohoto řízení, je stavbou, pro kterou je účel vyvlastnění stanoven v § 3 odst. 2 a § 24 odst. 4 energetického zákona. Z hlediska veřejného zájmu se jedná o projekt jak republikového, tak evropského významu, o čemž svědčí jeho zařazení do tzv. unijního seznamu projektů společného zájmu podle Nařízení Evropského parlamentu a Rady č. 347/2013 ze dne 17. 4. 2013, kterým jsou stanoveny hlavní směry pro transevropské energetické sítě.
Dále stavební úřad uvádí, že ochranné pásmo elektrizační soustavy vzniká na základě § 46 energetického zákona dnem nabytí právní moci územního rozhodnutí nebo společného povolení, slouží k ochraně veřejných zájmů na bezpečném provozu elektrizační soustavy zařízení a k ochraně života, zdraví, bezpečnosti a majetku osob.
V neposlední řadě stavební úřad odkazuje na zákonnou povinnost stavebníka jakožto provozovatele přenosové soustavy, kdy podle § 24 odst. 8 EZ je stavebník povinen při výkonu oprávnění podle § 24

odstavce 3 písm. e) až g) energetického zákona co nejvíce šetřit práv vlastníků dotčených nemovitostí a vstup na jejich nemovitosti jim oznámit. Po skončení prací je povinen uvést nemovitosti do předchozího stavu, a není-li to možné s ohledem na povahu provedených prací, do stavu odpovídajícímu předchozímu účelu nebo užívání dotčené nemovitosti a bezprostředně oznámit tuto skutečnost vlastníku nemovitosti.
Pokud by byl účastník řízení při své podnikatelské činnosti v důsledku výkonu práv stavebníka jakožto provozovatele přenosové soustavy omezen v obvyklém užívání nemovitosti nebo by mu vznikla újma na majetku, má podle § 24 odst. 9 energetického zákona rovněž právo na přiměřenou jednorázovou náhradu. Zákonný nárok na jednorázovou náhradu však podle uvedeného ustanovení vzniká až následně, po vzniku omezení či újmy, a to na základě žádosti vlastníka (či nájemce) pozemku. Právo na náhradu lze uplatnit u provozovatele přenosové soustavy do 2 let ode dne, kdy k omezení nebo újmě došlo, jinak právo zaniká.
Námitka proto vzhledem k výše uvedenému není důvodná.

Dne 22. 6. 2021 <u>při veřejném ústním jednání</u> (telefonicky do protokolu) podala námitku Kristýna Krejčířová, č. p. 21, 58856 Zvolenovice:
Nepřeji si, aby stožár stál uprostřed pole. Požaduji přesunutí na kraj pozemku, případně mimo něj.

K tomu stavební úřad uvádí:
Pokud jde o umístění stavebního záměru na pozemcích účastníka, resp. dotčení pozemků účastníka stavebním záměrem, stavební úřad uvádí, že záměr je umístěn v koridoru „E21 – koridor pro dvojité vedení 400 kV Kočín – Přeštice“, který je součástí Politiky územního rozvoje ČR, dále je součástí koridoru Ee36 „Kočín – Přeštice“, který pro tento stavební záměr stanovují Zásady územního rozvoje Jihočeského kraje a který je zanesen a upřesněn i v územním plánu městyse Radomyšl. V rámci projednávání územně plánovací dokumentace byla možnost vyjádřit se k využití ploch v území.
Konkrétní umístění jednotlivých stožárů vedení přenosové soustavy PS a jejich výšky jsou stanovovány tak, aby splnily velké množství podmínek uložených ve výše uvedených předchozích procesech a zároveň technické a další předpisy. Podmínky v nich stanovené jsou v dokumentaci pro společné povolení zapracovány, a to tak, že veškeré veřejné zájmy jsou zohledněny. Ze závazného stanoviska Ministerstva životního prostředí č.j. 51925/ENV/16 ze dne 5. prosince 2016 vyplývá podmínka v maximální možné míře zachovat při budování nových stožárů jejich stávající umístění. Toto bylo v této lokalitě dodrženo, stožár je umístěn v místě stožáru stávajícího.
Námitka proto vzhledem k výše uvedenému není důvodná.

Dne 22. 6. 2021 při veřejném ústním jednání (telefonicky do protokolu) podal námitku Miroslav Větrovec, Mánesova 1207/34, 350 02 Cheb

„Mám pozemky v Kvášňovicích v úřadě Horažďovice. Na městském úřadě Horažďovice jsem získal územně plánovací informaci se seznamem zatížení mých pozemků břemeny, které umožňují pozemky vyvlastnit. Nikdo se mnou nejednal a nejednalo se o smlouvě na pronájem nebo odkoupení. To se jenom takhle ptám.“

K tomu stavební úřad uvádí:
Předmětem společného řízení je umístění stavebního záměru a jeho povolení ve smyslu stavebního zákona. Námitka účastníka v části, ve které směřuje k okolnostem vypořádání majetkoprávních vztahů potřebných pro provedení stavebního záměru, se proto týká otázek, které nejsou předmětem společného řízení.

- Námitka proto vzhledem k výše uvedenému není důvodná..

Dne 22. 6. 2021 při veřejném ústním jednání (telefonicky do protokolu) podal námitky Ing. Václav Čada CSc., Konvalinková 815/2 Černice, 32600 Plzeň
Jsem vlastníkem 4 pozemků v katastru Kramolín. Nebyla se mnou uzavřena smlouva o zřízení věcného břemene o vedení. Chci, aby bylo jednáno s vlastníky. Hrozí mi vyvlastnění pozemků a nikdo se mnou nejednal.
Nejsou zohledněny pozemky v ochranném pásmu. Tohle je podvod. Je tam vysázené kulturní pásmo lesů. Zásadní omezení práv. Netýká se to ale všech pozemků, které jsou v ochranném pásmu."

K tomu stavební úřad uvádí:
Předmětem společného řízení je umístění stavebního záměru a jeho povolení ve smyslu stavebního zákona. Námitka účastníka v části, ve které směřuje k okolnostem vypořádání majetkoprávních vztahů potřebných pro provedení stavebního záměru, se proto týká otázek, které nejsou předmětem společného řízení.
Pro informaci stavební úřad uvádí, že souhlas vlastníka s umístěním řešeného stavebního záměru, pro který je dán účel vyvlastnění, se v souladu s ustanovením § 184a odst. 3 stavebního zákona nevyžaduje a nedokládá. Stavební záměr „V432/429 – ZDVOJENÍ VEDENÍ" je součástí přenosové soustavy ve smyslu § 2 odst. 2 písm. a) bod 10 energetického zákona. V tomto ustanovení energetického zákona se zároveň stanoví, že přenosová soustava je zřizována a provozována ve veřejném zájmu, a tedy i stavební záměr, který je předmětem tohoto řízení, je stavbou, pro kterou je účel vyvlastnění stanoven v § 3 odst. 2 a § 24 odst. 4 energetického zákona. Z hlediska veřejného zájmu se jedná o projekt jak republikového, tak evropského významu, o čemž svědčí jeho zařazení do tzv. unijního seznamu projektů společného zájmu podle Nařízení Evropského parlamentu a Rady č. 347/2013 ze dne 17. 4. 2013, kterým jsou stanoveny hlavní směry pro transevropské energetické sítě.

Dále stavební úřad uvádí, že ochranné pásmo elektrizační soustavy vzniká na základě § 46 energetického zákona dnem nabytí právní moci územního rozhodnutí nebo společného povolení, slouží k ochraně veřejných zájmů na bezpečném provozu elektrizační soustavy zařízení a k ochraně života, zdraví, bezpečnosti a majetku osob. Pokud jde o pozemky namítajícího dotčené stavbou mají podle katastru nemovitostí uvedeno jako druh pozemku orná půda a trvalý travní porost. Z dalších pozemků ve vlastnictví Ing. Čady, které jsou pozemky sousedícími s pozemky dotčenými stavbou, se jedná o ornou půdu resp. trvalý travní porost, vyjma dvou parc.č.765 a 768/2, které jsou pozemky lesními, nicméně jejich vzdálenost od okraje ochranného pásma nového vedení je minimálně 60 metrů.

Námitka proto vzhledem k výše uvedenému není důvodná.

<u>Dne 22. 6. 2021 při veřejném ústním jednání (písemně do protokolu) podala námitky Ing. Alena Havlová zastupující na základě plné moci Ing. Josefa Velíška, Dřevěná 102/9, Vnitřní město, 30100 Plzeň a Ing. Michaelu Velíškovou, Nebílovy 32, 33204 Nebílovy:</u>
Zásadně nesouhlasíme jelikož realizace poškozuje práva vlastníků nemovitostí a výrazně snižuje hodnotu a užitnou plochu pozemků, omezuje výkon vlastnického práva a v důsledku realizace akce hrozí trvalé snížení výnosů z pozemků.
Dotčené pozemky:
kú Žákava 1533 - zásadně nesouhlasíme
kú Zdemyslice 373/5 - nesouhlasíme
644/49 - zdvojení koridoru nesouhlasíme
kú Zhůř 702 - zdvojení koridoru nesouhlasíme
kú Měcholupy u Blovic 499, 511/8 - zdvojení koridoru nesouhlasíme
kú Nepomuk 961/1,961/2 podíl 1/4 - stavba stožáru - zásadní nesouhlas
kú Novotníky 142,143 - nový stožár - zásadní nesouhlas
350 - zdvojení vodičů a manipulační plocha – zásadní nesouhlas
kú Nový Dvůr u Myslíva 1448, 1849 - zdvojení vodičů nesouhlasíme
kú Osek u Vodokrt 314 - zdvojení vodičů nesouhlasíme
272/1 podíl 1/8 – pozemek pod vodiči – nesouhlasíme
kú Střížovice u Plzně pč. 2121,2140,2143,2150,2582,2601,2642,2523 - nová trasa vodičů - znehodnocení pozemků - zásadní nesouhlas
kú Vodokrty 369/4, 402,636/5 – nový koridor vodičů znehodnocení pozemků - zásadně nesouhlasí
kú Zdemyslice pč. 573/3 – posun stožáru – zásadně nesouhlasíme
644/49 – ve stávajícím koridoru – nesouhlas
kú Zhůř pč. 702 - zdvojení vedení – zásadní nesouhlas
kú Kramolín u Nepomuka 601 - zdvojení vedení – zásadní nesouhlas
kú Krasavce pč. 219 - zásadní nesouhlas

K tomu stavební úřad uvádí:
Předmětem společného řízení je umístění stavebního záměru a jeho povolení ve smyslu stavebního zákona. Námitka účastníka v části, ve které směřuje k okolnostem vypořádání majetkoprávních vztahů

potřebných pro provedení stavebního záměru, se proto týká otázek, které nejsou předmětem společného řízení.

Účastník uvádí, že se stavebním záměrem nesouhlasí.

Trasa stavby na pozemcích pana Velíška a paní Velíškové je lokalizována buď ve stávající trase nebo v nové trase, která je v souběhu se stávající trasou, přičemž jsou i v maximální možné míře zachována stávající stožárová místa, to vše v souladu s podmínkou č. I.1. v závazném stanovisku Ministerstva životního prostředí č.j. 51925/ENV/16 ze dne 5. prosince 2016. Co se týče posunu stožáru na pozemku p.č. 573/3 v k.ú. Zdemyslice, jedná se o stožár č. 298, který je v nezbytné míře posunut dále od kříženého vedení vn společnosti ČEZ Distribuce a.s. a to v ose stávajícího vedení, jak lze zjistit z koordinačního situačního výkresu úseku st. č. 267 – 314 obsaženého v dokumentaci pro společné povolení. Technické důvody pro přemístění stávajících stožárových míst jsou výjimkou, která je rovněž v souladu s podmínkou č. I.1. v závazném stanovisku Ministerstva životního prostředí č.j. 51925/ENV/16 ze dne 5. prosince 2016.

Pro upřesnění k uvedenému stavební úřad dodává, že pokud jde o umístění stavebního záměru na pozemcích účastníka, resp. dotčení pozemků účastníka stavebním záměrem, je záměr umístěn v koridoru „E21 – koridor pro dvojité vedení 400 kV Kočín – Přeštice“, který je součástí Politiky územního rozvoje ČR ve znění Aktualizací č. 1 až 5 (PÚR ČR), závazná od 01.09. 2021, dále je součástí koridoru E21 „Kočín – Přeštice“, který pro tento stavební záměr stanovují Zásady územního rozvoje Plzeňského kraje ve znění Aktualizace č. 4 (ZÚR PK) závazné od 9.1.2019 a který je zanesen i v územních plánech města Nepomuk ve znění změny č. 1, nabytí účinnosti 24. 10. 2020 a obcí Kramolín nabytí účinnosti 23. 03. 2017, Prádlo ve znění změny č. 3, nabytí účinnosti 07. 03. 2018, Myslív nabytí účinnosti 17. 05. 2016, Střížovice ve znění změny č. 1, nabytí účinnosti 29. 08. 2019, Řenče ve znění změny č. 1, nabytí účinnosti 24. 05. 2017, Chocenice nabytí účinnosti 29. 05. 2015, Zdemyslice nabytí účinnosti 20. 10. 2018, Žákava ve znění změny č. 1, nabytí účinnosti 28. 07. 2020. Souhlas vlastníka s umístěním řešeného stavebního záměru, pro který je dán účel vyvlastnění, se v souladu s ustanovením § 184a odst. 3 stavebního zákona nevyžaduje a nedokládá. Stavební záměr „V432/429 – ZDVOJENÍ VEDENÍ“ je součástí přenosové soustavy ve smyslu § 2 odst. 2 písm. a) bod 10 energetického zákona. V tomto ustanovení energetického zákona se zároveň stanoví, že přenosová soustava je zřizována a provozována ve veřejném zájmu, a tedy i stavební záměr, který je předmětem tohoto řízení, je stavbou, pro kterou je účel vyvlastnění stanoven v § 3 odst. 2 a § 24 odst. 4 energetického zákona. Z hlediska veřejného zájmu se jedná o projekt jak republikového, tak evropského významu, o čemž svědčí jeho zařazení do tzv. unijního seznamu projektů společného zájmu podle Nařízení Evropského parlamentu a Rady č. 347/2013 ze dne 17. 4. 2013, kterým jsou stanoveny hlavní směry pro transevropské energetické sítě.

- Námitka proto vzhledem k výše uvedenému není důvodná..

<u>Dne 9. 6. 2021 (písemně jako příloha protokolu) podal námitky JUDr. Jiří Pánek zastupující na základě plné moci Libuši Němcovou, Dasný 41, 37341 Hluboká nad Vltavou:</u>

Narovnání majetkoprávních vztahů v souvislosti se zřízením věcného břemen zatěžujícího zhora uvedený pozemek (1179 v k.ú. Černěves u Liběšovic).

Při sjednávání rozsahu věcného břemen byla jmenovaná vlastnice pozemku uvedena v omyl, když jí bylo prezentováno, že stavba bude realizována jedním vedením, tj. shodně jako v sousedních úsecích (tj. na stávajících sloupech). Dle projektové dokumentace, která byla právnímu zástupci předložena při dnešním jednání, s ohledem na rozsah ochranných pásem vedení (souběžných) tak dojde k zatížení v podstatě celého pozemku o výměře 31.350 m^2.

K tomu stavební úřad uvádí:

Předmětem společného řízení je umístění stavebního záměru a jeho povolení ve smyslu stavebního zákona. Námitka účastníka v části, ve které směřuje k okolnostem vypořádání majetkoprávních vztahů potřebných pro provedení stavebního záměru, se proto týká otázek, které nejsou předmětem společného řízení. Umístění vedení v souladu s dokumentací EIA v maximální možné míře respektuje trasu stávajícího vedení včetně umístění stožárů. U stávajícího vedení V432/V429 se jedná o jeho výměnu, u vedení V473/873 je toto navrženo v souběhu s V432/V429 jižněji, protože od stožáru č. 44 se toto vedení odklání směrem k rozvodně Dasný a napojuje se na stávající vedení V473.

- Námitka proto vzhledem k výše uvedenému není důvodná.

<u>Dne 23. 6. 2021 (pozemní poštou) podal námitky Ing. Miloslav Šimek, Pačejov Nádraží 177, 34101 Horažďovice:</u>
K výše uvedené námitce je nejprve nutno uvést, že byla učiněno po stanovené lhůtě pro podání námitek. Lhůta pro podání námitek skončila dne 22.06.2021 konáním veřejného projednání. Podání bylo tedy učiněno po této lhůtě stanovené pro podání námitek, proto se k němu přihlíží <u>jako k vyjádření</u> k podkladům rozhodnutí.

Jako osoba zapsaná na LV 217 pozemku č. 1676 a LV 162 pozemků 1036, 1041 a 1043 (dále „Pozemky") v k.ú. Milčice splňuji statut účastníka řízení dle §94k písm. d) zákona 183/2006Sb. ve znění pozdějších předpisů (dále „StZ"). Zamýšlená realizace stavby „V432/429 - Zdvojení vedení" (dále „V432") zasahuje do mých vlastnických práv. Podle dokumentace má dojít ke zvětšení plochy věcného břemene zatěžující Pozemky. V návaznosti na §46 zákona 458/2000Sb. ve znění pozdějších předpisů s definicí dle odst. 3) téhož paragrafu, hrozí skutečnost kácení části lesního, již vzrostlého borovicového porostu podél jedné strany zdvojeného vedení.
Takový způsob realizace stavby nejenže mi způsobí škodu, ale je zcela zbytečně nešetrný k životnímu prostředí. Pokud by proběhlo místní šetření, bylo by jasně patrné, že stavbu lze realizovat ohleduplněji vhodnější lokalizací stožáru elektrického vedení před mými Pozemky (stožár elektrického vedení ve směru k obci Milčice, který se nachází na pozemku č.1673).
Nejde však jen o tuto skutečnost. Při takovém způsobu realizace stavby se současně zvyšuje omezení pro využití části Pozemků, viz. první odstavec Námitky. Z místního šetření by bylo opět jasně zřejmé, že vhodnější lokalizací sloupu elektrického vedení (viz. druhý odstavec) by bylo možné tomuto rovněž zabránit, pokud by se stavba neřešila a neposuzovala „od stolu". Z toho důvodu nelze v žádném případě souhlasit s tím, že stavební úřad využil §94m odst. 3) StZ. Zjevně není obeznámen se stavem skutečných poměrů. Současně jsou na místě pochybnosti o provedeném posouzení dopadů stavby na životní prostředí. Z výše uvedených důvodů nezbývá než podat námitku, proti tomu, aby za takových podmínek byla stavba realizována. Je zcela zbytečně nešetrná k životnímu prostředí, omezuje vlastnické právo a způsobuje škodu, které je možné předejít vhodnější lokalizací stožáru elektrického vedení (na pozemku č. 1673)

K výše uvedené námitce je nejprve nutno uvést, že byla učiněno po stanovené lhůtě pro podání námitek. Lhůta pro podání námitek skončila dne 22.06.2021 konáním veřejného ústního jednání. Účastníci řízení byli podle ust.§ 94m odst. 1 stavebního zákona upozorněni, že „námitky mohou uplatnit nejpozději při ústním jednání, jinak že k nim nebude přihlédnuto". Nicméně stavební úřad se touto pozdě uplatněnou námitkou zabýval a k tomu uvádí:

Předmětem společného řízení je umístění stavebního záměru a jeho povolení ve smyslu stavebního zákona. Námitka účastníka v části, ve které směřuje k okolnostem vypořádání majetkoprávních vztahů potřebných pro provedení stavebního záměru, se proto týká otázek, které nejsou předmětem společného řízení.
Účastník uvádí, že se stavebním záměrem nesouhlasí.
Pro informaci stavební úřad uvádí, že souhlas vlastníka s umístěním řešeného stavebního záměru, pro který je dán účel vyvlastnění, se v souladu s ustanovením § 184a odst. 3 stavebního zákona nevyžaduje a nedokládá. Stavební záměr „V432/429 – ZDVOJENÍ VEDENÍ" je součástí přenosové soustavy ve smyslu § 2 odst. 2 písm. a) bod 10 energetického zákona. V tomto ustanovení energetického zákona se zároveň stanoví, že přenosová soustava je zřizována a provozována ve veřejném zájmu, a tedy i stavební záměr, který je předmětem tohoto řízení, je stavbou, pro kterou je účel vyvlastnění stanoven v § 3 odst. 2 a § 24 odst. 4 energetického zákona. Z hlediska veřejného zájmu se jedná o projekt jak republikového, tak evropského významu, o čemž svědčí jeho zařazení do tzv. unijního seznamu projektů společného zájmu podle Nařízení Evropského parlamentu a Rady č. 347/2013 ze dne 17. 4. 2013, kterým jsou stanoveny hlavní směry pro transevropské energetické sítě.

Plocha věcného břemena resp. plocha pod vlastním vedením se sice rozšíří, avšak to nemá na kácení lesa žádný vliv, jelikož neurčuje rozsah kácení. Rozsah kácení je vymezen šíří tzv. ochranného pásma vedení přenosové soustavy. Šíře ochranného pásma nového vedení přenosové soustavy bude 20 m od obou jeho krajních vodičů, na rozdíl od 25 m u vedení stávajícího. To znamená, že nové ochranné pásmo bude užší. K otázce ochrany životního prostředí byl proveden proces EIA, který doporučil v maximální možné míře zachovat při budování nových stožárů jejich stávající umístění. Toto bylo v této lokalitě dodrženo.

Umístění jednotlivých stožárů vedení přenosové soustavy a jejich výšky jsou stanovovány tak, aby splnily velké množství podmínek uložených např. v procesu EIA nebo pořizování územně plánovací dokumentace, resp. ve vyjádřeních např. správců dalších sítí. Podmínky v nich stanovené jsou v dokumentaci pro společné povolení zapracovány (viz i tabulka v dokladové části) a jsou pro stavebníka závazné i uvedením ve výroku tohoto rozhodnutí, a to tak, že veškeré veřejné zájmy jsou zohledněny.

Pokud jde o námitku vytýkající stavebnímu úřadu neprovedení ohledání na místě, je třeba i tuto odmítnout, jelikož je třeba si uvědomit, jaký je účel ohledání na místě a v čem ohledání na místě fakticky spočívá. Ohledání na místě totiž není možné chápat pouze izolovaným výkladem § 94m odst. 3, na který podatel ve své námitce odkazuje. Podstata ohledání na místě je totiž upravena v § 94m odst. 1. Z něj vyplývá, že ohledání na místě nespočívá v povinnosti stavebního úřadu seznámit se se záměrem fyzickou prohlídkou na všech místech, kde se záměr nachází. Stejně tak ani není činností, která by měla probíhat v různých (několika) fázích společného řízení. Ohledání na místě má být podle uvedeného ustanovení totiž realizováno jen na jediném místě a v jediném čase a to v místě a čase, kde probíhá ústní jednání. Ohledání na místě je stavebním zákonem určeno pro záměry lokální, případně pro záměry rozsáhlejší, avšak, které se uskutečňují v určitém plošně omezeném prostoru. Prostoru, ve kterém je vhodné, a zejména možné, uskutečnit ústní jednání s účastníky řízení. Institut ohledání na místě je tak zcela nevhodný a nerealizovatelný pro většinu liniových (tj. plošně a zejména délkově rozsáhlých) záměrů. V řízení projednávaný záměr je dlouhý přes 130 km. Je zcela neúčelné, aby stavební úřad provedl ohledání na místě v určité části záměru, jelikož by tím samozřejmě opominul části záměru nacházející se v jiných lokalitách (na jiných pozemcích). Rovněž by se nabízela otázka, které lokality by měl stavební úřad pro uskutečnění ohledání na místě upřednostnit, podle jakých kritérií by je měl vybírat. Uskutečnění ústního jednání, kde by bylo prováděno ohledání na místě by bylo pochopitelně i organizačně náročné, resp. nemožné, když stavební úřad musí zajistit prostory a zázemí pro jednání stovek účastníků řízení a neomezeného počtu osob v postavení veřejnosti (jelikož v tomto řízení bylo nutné nařídit ústní jednání ve formě veřejného ústního jednání), které mají právo se ústního jednání účastnit. Základní kritérium pro provedení či neprovedení ohledání na místě je tak logicky pravidlo uvedené v § 94m odst. 1, které stanoví, že ohledání na místě může být provedeno pouze v případě, je-li to účelné. Pravidlo uvedené v § 94m odst. 3 tak představuje pouze určité vodítko a doplňující pravidlo, tedy nikoli pravidlo, které stanoví jediný důvod „neúčelnosti“ ohledání na místě. Pro úplnost je pak vhodné uvést, že i v případě, kdy by snad ohledání na místě provedeno bylo, je z výše uvedených důvodů zřejmé, že by nebylo prováděno zrovna na pozemcích podatele námitky. I pokud by snad hypoteticky na pozemcích žadatele ohledání na místě provedeno bylo, není možné usuzovat a předvídat, že by jeho důsledkem bylo neumístění či změna záměru. Zamítnutí námitky je dále založeno i na skutečnosti, že ať již by ohledání na místě provedeno bylo či nebylo, nejde o námitku v rozsahu, jakým může být právo podatele námitky (účastníka řízení) přímo dotčeno, když, jak bylo uvedeno výše, ze samotného provedení ohledání na místě nelze automaticky vyvozovat změnu záměru ve prospěch podatele námitky.

- Námitka proto vzhledem k výše uvedenému není důvodná.

<u>Vyjádření k podkladům rozhodnutí dle § 36 odst. 3 správního řádu:</u>

Dne 24.3.2022 podal vyjádření k podkladům pro vydání rozhodnutí pan Josef Pešek Malovice 21, 38411 Netolice, který uvedl, že se stavbou nesouhlasí. Dopisem ze dne 29.3.2022 stavební úřad pana Peška vyzval k odstranění nedostatků podání spočívajících v neodůvodnění nesouhlasu s výše uvedenou stavbou. Pan Josef Pešek doplnil své vyjádření podáním ze dne 12.4.2022. V tomto dokumentu zopakoval argumenty uvedené ve své námitce podané k řízení dne 24.5.2021. Stavební úřad se tedy odkazuje na vypořádání námitky uvedené výše.

K žádosti byla doložena další vyjádření a stanoviska, která byla k záměru vydána. Připomínkami a námitkami v nich obsažených a jejich řešením se stavební úřad zabývá v následující části odůvodnění.
Českomoravský štěrk, a.s. – vyjádření ze dne 21.4.2016 resp. 3.4.2019
Nesouhlasí s navrženou trasou přes územní stavební uzávěry CHLÚ (ložisko štěrkopísku Krašlovice). K tomu stavební úřad uvádí:

K záměru bylo vydáno souhlasné závazné stanovisko Českého báňského úřadu pod č.j. SBS 36268/2019 ze dne 17.10.2019, kde je obsažena podmínka „Plně respektovat chráněná ložisková území (dále jen „CHLÚ“) Krašlovice a Záblatí, aby stavba záměru minimalizovala znemožnění či ztížení budoucího dobývání výhradních ložisek situovaných v těchto CHLÚ.“, která byla převzata do výroku rozhodnutí. Při prověřování rozsahu CHLÚ bylo zjištěno, že plochy pro něj určené respektují stávající vedení přenosové soustavy a návrh řešení nového vedení v tomto úseku počítá s vedením ve stejné trase a je mimo plochy výhradního ložiska.
Pro doplnění k umístění stavebního záměru, resp. dotčení pozemků stavebním záměrem, stavební úřad uvádí, že záměr je umístěn v rámci koridoru „E21 – koridor pro dvojité vedení 400 kV Kočín – Přeštice“, který je součástí Politiky územního rozvoje ČR ve znění Aktualizace č. 1 - 5, dále je součástí koridoru Ee36 „Kočín – Přeštice“, který pro tento stavební záměr stanovují Zásady územního rozvoje Jihočeského kraje ve znění aktualizací č. 1, 2, 3, 5, 6, 7, 8 a ve znění rozsudku NSS č. 1 As 15/2016 - 85 (dále také jen „ZÚR") a v Územním plánu obce Krašlovice ve znění změny č. 1 a 3 přičemž trasa respektuje v maximální možné míře trasu stávajícího vedení.

Na základě přezkoumání všech podkladů stavební úřad zjistil, že stavbu lze provést, povolením stavby nebudou ohroženy zájmy chráněné stavebním zákonem, předpisy vydanými k jeho provedení a zvláštními předpisy. Stavební úřad v průběhu řízení neshledal důvody, které by bránily povolení stavby. Vzhledem k výše uvedenému stavební úřad rozhodl, jak je uvedeno ve výroku rozhodnutí a za použití ustanovení právních předpisů ve výroku uvedených.

Poučení účastníků:

Proti tomuto rozhodnutí, jeho jednotlivému výroku nebo jeho vedlejšímu ustanovení (jestliže by nebylo uvedeno, v jakém rozsahu odvolatel rozhodnutí napadá, platí, že se domáhá zrušení celého rozhodnutí), lze podle ustanovení § 83 odst. 1 ve spojení s ustanovením § 152 odst. 1 správního řádu podat rozklad do 15 dnů ode dne oznámení tohoto rozhodnutí (doručení stejnopisu jeho písemného vyhotovení; při doručování veřejnou vyhláškou se podle ustanovení § 25 odst. 2 správního řádu považuje písemnost za doručenou patnáctým dnem po vyvěšení písemnosti na úřední desce Ministerstva průmyslu a obchodu, nikoliv na úředních deskách obecních úřadů obcí, na jejichž území má být požadovaný stavební záměr uskutečněn, a od tohoto dne teprve běží lhůta pro podání rozkladu). O rozkladu rozhoduje ministr průmyslu a obchodu. Rozklad je třeba podat u Ministerstva průmyslu a obchodu, adresa: Na Františku 1039/32, 110 15 Praha 1-Staré Město.

Dotčená veřejnost uvedená v ustanovení § 3 písm. i) bodě 2 zákona o EIA, (tj. právnická osoba soukromého práva, jejímž předmětem je podle zakladatelského právního jednání ochrana životního prostředí nebo veřejného zdraví, a jejímž hlavní činností není podnikání nebo jiná výdělečná činnost, která vznikla alespoň 3 roky před dnem zveřejnění informací o navazujícím řízení podle ustanovení § 9b odst. 1 zákona o EIA, případně před dnem vydání rozhodnutí podle ustanovení § 7 odst. 6 zákona o EIA, nebo kterou podporuje svými podpisy nejméně 200 osob) může podat rozklad i v případě, že nebyla účastníkem řízení v prvním stupni. Podle ustanovení § 9c odst. 5 zákona o EIA je třeba splnění podmínek podle ustanovení § 3 písm. i) bodě 2 zákona o EIA doložit v rozkladu (prokázat tento tvrzený status ve smyslu ustanovení § 52 správního řádu). V případě doložení podporující podpisové listiny se podle ustanovení § 9e zákona EIA v jejím záhlaví a na každém očíslovaném podpisovém archu uvede alespoň název záměru a skutečnost, že listina je určena na podporu a) podání písemného oznámení, kterým se dotčená veřejnost přihlašuje k účasti v řízení, nebo b) odvolání (rozkladu) proti tomuto rozhodnutí; každá osoba podporující podání písemného oznámení nebo odvolání (rozkladu) uvede na podpisových arch své jméno, datum narození a adresu místa pobytu a připojí vlastnoruční podpis. Proti tomuto rozhodnutí lze podat rozklad do 15 dnů ode dne jeho oznámení k ministrovi průmyslu a obchodu podáním u zdejšího správního orgánu.

Podatel rozkladu není povinen jej podávat s potřebným počtem stejnopisů podle ustanovení § 82 odst. 2 správního řádu, tj. není povinen doložit jich takový počet, aby jeden stejnopis zůstal ministerstvu a každý účastník řízení dostal jeden stejnopis. Rozklad má odkladný účinek, v jehož důsledku nenastává právní moc, vykonatelnost, ani jiné právní účinky rozhodnutí.

Rozklad jen proti odůvodnění rozhodnutí je nepřípustný.

Stavební úřad po dni nabytí právní moci společného povolení zašle stejnopis písemného vyhotovení společného povolení opatřený doložkou právní moci a vyhotovení ověřené dokumentace stavebníkovi, vlastníkovi stavby, pokud není stavebníkem, dotčeným orgánům a stavebnímu úřadu příslušnému k umístění nebo povolení vedlejší stavby v souboru staveb, a obecnému stavebnímu úřadu, nejde-li o soubor staveb.

Stavebníkovi po dni nabytí právní moci společného povolení zašle stavební úřad také štítek obsahující identifikační údaje o povoleném stavebním záměru. Stavebník je povinen před zahájením stavby umístit na viditelném místě u vstupu na staveniště štítek o povolení stavby a ponechat jej tam až do dokončení stavby, případně do vydání kolaudačního souhlasu; rozsáhlé stavby se mohou označit jiným vhodným způsobem s uvedením údajů ze štítku.

Společné povolení má podle § 94p odst. 5 stavebního zákona platnost 5 let. Stavba nesmí být zahájena, dokud rozhodnutí nenabude právní moci.

Společné povolení pozbývá platnosti, jestliže stavba nebyla zahájena v době jeho platnosti. Společné povolení pozbývá platnosti též dnem, kdy stavební úřad obdrží oznámení stavebníka o tom, že od provedení svého stavebního záměru upouští; to neplatí, jestliže stavba již byla zahájena.

Ing. Zdeňka F i a l o v á
ředitelka odboru stavební úřad

Upozornění pro stavebníka:

1. Při stavbě budou důsledně dodržována ustanovení vyhlášky č. 268/2009 Sb., o technických požadavcích na stavby, v platném znění.
2. Při provádění stavby je nutno dbát na bezpečnost práce a ochranu zdraví osob na staveništi, zejména na dodržení požadavku nařízení vlády č. 591/2006 Sb., o bližších minimálních požadavcích na bezpečnost a ochranu zdraví při práci na staveništích, v platném znění, a nařízení vlády č. 362/2005 Sb., o bližších požadavcích na bezpečnost a ochranu zdraví při práci na pracovištích s nebezpečím pádu z výšky nebo do hloubky, v platném znění.
3. V průběhu stavby budou zajišťována opatření na úseku požární ochrany, vyplývající z povinnosti právnických a fyzických osob stanovených zákonem č. 133/1985 Sb., o požární ochraně, ve znění pozdějších předpisů.
4. V souladu s ustanovením § 152 odst. 4 stavebního zákona u stavby financované z veřejného rozpočtu, kterou provádí stavební podnikatel jako zhotovitel, je stavebník povinen zajistit technický dozor stavebníka nad prováděním stavby fyzickou osobou, která má oprávnění podle autorizačního zákona č. 360/1992 Sb., ve znění pozdějších předpisů.
5. V souvislosti s aplikací ochranných nátěrů na stožáry elektrického vedení musí být respektovány technické podmínky provozu stacionárních zdrojů znečišťování ovzduší, ve kterých dochází k používání organických rozpouštědel uvedené v příloze č. 5, části II, bodě 4.8. vyhlášky č. 415/2012 Sb., o přípustné úrovni znečišťování a jejím zjišťování a o provedení některých dalších ustanovení zákona o ochraně ovzduší, ve znění pozdějších předpisů.
6. Z hlediska archeologické památkové péče upozorňujeme, že území dotčené řešením je nutno chápat též jako území s archeologickými nálezy ve smyslu zákona č. 20/1987 Sb., o státní památkové péči, ve znění pozdějších předpisů.

7. U dotčených pozemků ve vlastnictví České republiky s právem hospodařit pro Povodí Vltavy, státní podnik, je nezbytné, aby žadatel před realizací záměru získal k dotčené části pozemku potřebná oprávnění k jejímu užívání (bude uzavřena příslušná majetkoprávní smlouva). K žádosti o vydání tohoto oprávnění je nutno dodat snímek mapy katastru nemovitostí, kde bude detailně zakresleno místo dotčení pozemku ve vlastnictví státu s právem hospodařit pro Povodí Vltavy, státní podnik. V případě, že půjde pouze o výměnu vedení ve stávající trase a na toto dotčení vzniklo v minulosti dle ustanovení § 22 zákona č. 79/1957 Sb., o výrobě, rozvodu a spotřebě elektřiny, ve znění pozdějších předpisů, věcné břemeno ze zákona, nebude vyžadováno zřízení věcného břemene.
8. Stavbou je dotčen pozemek parc. č. 807/1 v k. ú. Krasavce s právem hospodaření s majetkem státu pro Lesy České republiky, s.p., proto požaduje zřízení věcného břemene.
9. Ministerstvo ŽP upozorňuje, že výkopovou zeminu lze jako vedlejší produkt využít mimo místo vzniku za předpokladu splnění podmínek uvedených v § 3 odst. 5 zákona o odpadech a současně bude zajištěno, že obsahy škodlivin v sušině odpadů a výsledky ekotoxikologických testů odpadů využívaných na povrchu terénu nepřekročí limitní hodnoty ukazatelů stanovených v příloze č. 10. k vyhlášce č. 294/2005 Sb., o podmínkách ukládání odpadů na skládky a jejich využívání na povrchu terénu a změně vyhlášky č. 383/2001 Sb., o podrobnostech nakládání s odpady, v platném znění.
10. Dle dostupných podkladů Státnímu pozemkovému úřadu se v místě stavby nenachází ani stavba podrobného odvodňovacího zařízení (POZ). Dostupné podklady - údaje o POZ (investicích do půdy za účelem zlepšení půdní úrodnosti) jsou neaktualizovanými historickými daty, která pořídila Zemědělská vodohospodářská správa digitalizací analogových map 1 : 10 000. Vzhledem k tomu, že neexistuje evidence meliorací (odvodnění a závlah) a jejich následných změn (zrušení, rozšíření) od doby pořízení těchto dat (zákresy do map provedeny v 90. letech, jejich následná digitalizace proběhla přibližně v letech 2003-2007), nemusí proto tato data odpovídat skutečnému rozsahu meliorací na jednotlivých pozemcích. Údaje jsou k dispozici ke stažení na Portálu farmáře (http://eagri.cz/public/web/mze/farmar/LPIS/data-melioraci/) ve formátu shp a jsou také zobrazeny v LPIS/Životní prostředí/Nitrátová směrnice/Uložení hnojiv - detail/Meliorace.
11. Při všech stavebních záměrech nebo jiných činnostech je třeba na základě ustanovení § 7 zákona č.: 312/2001 Sb., o státních hranicích, ve znění pozdějších předpisů (dále také "zákona o státních hranicích"), ponechat podél státních hranic na úsecích přímého vyznačení volný hraniční pruh o šíři 1 metru a v případě nepřímého vyznačení průběhu státních hranic volnou kruhovou plochu o poloměru 1 metru kolem každého hraničního znaku. Rovněž tak v bezprostřední blízkosti státních hranic (v souladu s ustanovením § 5 zákona o státních hranicích se "bezprostřední blízkostí státních hranic" rozumí prostor do 50 m od státních hranic) je třeba vždy funkčně upřesnit specifikaci vybavení předmětného pozemku.
12. V zájmovém území probíhá v současné době modernizace žel. tratě. V této souvislosti bude probíhat také pokládka nové kabelizace i přeložky stávající kabelizace. Aktuální informace lze získat pouze u investora akce; SŽDC s.o.. Stavební správa západ.
13. Z hlediska státní památkové péče se stavebník upozorňuje, že stavební činnost bude prováděna na území s archeologickými nálezy, kdy je nutno respektovat zákon č.: 20/1987 Sb., o státní památkové péči, ve znění pozdějších předpisů (dále také "zákon o státní památkové péči"), podle kterého je stavebník povinen umožnit a v případě nutnosti jeho vzniku i uhradit archeologický výzkum. Požaduje se od investora oznámit zemní práce na území Ústeckého i Karlovarské kraje s cca dvoutýdenním předstihem, aby se s ním mohl Ústav archeologické památkové péče severozápadních Čech, v. v. i., smluvit termín prohlídky plochy (po vykopání jam pro stožáry) a aby mu bylo možno v případě učiněného archeologického nálezu navrhnout "Smlouvu o archeologickém výzkumu". V případě, že investor je fyzická osoba, výzkum nehradí. Dále se stavebníkovi doporučuje oznámit záměr realizace řešené přestavby oprávněným organizacím v Karlovarském kraji (seznam na www.arup.cas.cz).

    Pokud nebude respektován zákon o státní památkové péči, bude podán podnět k zahájení správního řízení podle ustanovení § 35 téhož zákona.

    Oznámení lze zaslat poštou, nebo na e-mail. Formulář oznámení lze stáhnout na internetových stránkách www.uappmost.cz.

Poplatek:

Správní poplatek podle zákona č.: 634/2004 Sb., o správních poplatcích, v platném znění, podle položky 18 odst. 1 písm. f) ve výši 10 000 Kč, celkem 10 000 Kč, byl zaplacen dne 23. 3. 2022.

Přílohy rozhodnutí:
příloha č.1: Situační výkres širších vztahů C.1.1, v měřítku 1 : 50 000 (Číslo výkresu: 02R.0391-3-m50/01)
příloha č.2: Příloha závazného stanoviska - ze souhlasu k trvalému odnětí půdy ze zemědělského půdního fondu (dále také "ZPF") Ministerstva životního prostředí, Odboru výkonu státní správy II, vydaného pod č. j.: MZP/2020/510/108, ze dne 20. 1. 2020
příloha č.3: příloha závazného stanoviska Ministerstva zemědělství České republiky, Odboru hospodářské úpravy a ochrany lesů, vydaného pod č.j.: 49882/2019-MZE-16211, ze dne 29. 11. 2019
příloha č.4: příloha závazného stanoviska Ministerstva životního prostředí, Odboru výkonu státní správy II, vydaného pod č. j.: MZP/2019/510/1717, ze dne 17. 12. 2019
příloha č.5: příloha závazného stanoviska Obecního úřadu Dolní Lukavice, vydaného pod č. j.: 305/19, ze dne 23. 4. 2020:
příloha č.6: příloha závazného stanoviska Obecního úřadu Řenče, vydaného pod č. j.: 146-20, ze dne 19. 2. 2020:
příloha č 7: příloha závazného stanoviska Obecního úřadu Libějovice, vydaného pod č. j.: OUL-0149/2020, ze dne 4. 3. 2020:
příloha č 8: příloha závazného stanoviska Obecního úřadu Dříteň, vydaného pod č. j.: 1/2020, ze dne 22. 1. 2020

Přílohy pro stavebníka:
1 x ověřená dokumentace stavby pro vydání společného povolení
1 x štítek "STAVBA POVOLENA"

Přílohy budou stavebníkovi předány po dni nabytí právní moci společného povolení.

Obdrží - doručováno dle ustanovení § 2 odst. 5 zákona č.: 416/2009 Sb. (liniový zákon):

doručení jednotlivě:

žadateli (stavebníku), tj. účastníku řízení podle § 94k písm. a) stavebního zákona:

ČEPS Invest, a.s., **IDDS: 8wip4pd**
sídlo: Elektrárenská 774/2, Praha 10-Michle, 101 00 Praha 101
zastoupení pro: ČEPS, a.s., sídlo: Elektrárenská 774/2, Praha 10-Michle, 101 00 Praha 101

obcím, na jejichž území má být požadovaný stavební záměr uskutečněn, tj. účastníkům řízení podle § 94k písm. b) stavebního zákona:

Město	Blovice	Masarykovo náměstí 143, 336 01 Blovice	IDDS:	dv8bxph
Město	Nepomuk	Náměstí Augustina Němejce 63, 335 01 Nepomuk	IDDS:	f6mbchf
Město	Přeštice	Masarykovo nám. 107, 334 01, Přeštice	IDDS:	hcpbx62
Město	Strakonice	Velké náměstí 2 Strakonice I, 38601 Strakonice	IDDS:	4gpbfnq
Město	Vodňany	nám. Svobody 18/I, 389 01 Vodňany	IDDS:	fb9bfyg
Městys	Radomyšl	Maltézské náměstí 82, 38731 Radomyšl	IDDS:	j49bbu5
Městys	Žinkovy	Žinkovy, č.p. 84, 33554 Žinkovy	IDDS:	2rha99f
Obec	Bratronice	č.p. 16, 38801 Bratronice	IDDS:	wt3jdnd
Obec	Cehnice	č.p.76, 38752 Cehnice	IDDS:	8z7as7m
Obec	Čečelovice	č.p. 32, 388 01 Čečelovice	IDDS:	safa7wf
Obec	Čejetice	č.p. 106, 38601 Čejetice	IDDS:	7e7auj4
Obec	Číčenice	Číčenice 79, 387 71 Číčenice	IDDS:	pwib58i
Obec	Dolní Lukavice	Dolní Lukavice 134, 334 44 Dolní Lukavice	IDDS:	vmha863
Obec	Doubravice	č.p.43, 38735 Doubravice	IDDS:	3fsamnk
Obec	Drahonice	č.p.100, 38901 Drahonice	IDDS:	b83ampe
Obec	Dříteň	Dříteň 152, 373 51 Dříteň	IDDS:	rqibeky
Obec	Chanovice	č.p.36, 34101 Chanovice	IDDS:	x3razic
Obec	Chelčice	Chelčice 123, 389 01 Vodňany	IDDS:	d39bnjm
Obec	Chocenice	č.p.67, 33601 Chocenice	IDDS:	vf9bruq
Obec	Chrášťovice	č.p.75, 38601 Chrášťovice	IDDS:	35vamrw
Obec	Chválenice	č. p. 21, 33205 Chválenice	IDDS:	meqbwqp
Obec	Jinín	č.p. 41, 38601 Jinín	IDDS:	gbvattt
Obec	Klášter	č.p. 70, 33501 Klášter	IDDS:	g7wau5c
Obec	Kovčín	č.p. 57, 34101 Kovčín	IDDS:	juwj2ur
Obec	Kozlovice	č.p. 33, 33501 Kozlovice	IDDS:	wtnbigh
Obec	Kramolín	Kramolín 57, 33501 Nepomuk 1	IDDS:	drxb29t
Obec	Krašlovice	č.p. 43, 38901 Krašlovice	IDDS:	f4aamt2
Obec	Kvášňovice	č.p.5, 34101 Kvášňovice	IDDS:	9smbhy9
Obec	Libějovice	Libějovice 26, 387 72 Libějovice	IDDS:	f5jb3yv
Obec	Malovice	Malovice 5, 384 11 Netolice	IDDS:	bzybnan
Obec	Mečichov	č.p.3, 38736 Mečichov	IDDS:	dwkanb6

Obec	Měcholupy	č.p.76, 33551 Měcholupy	IDDS:	k22a7k6
Obec	Myslív	č.p.52, 34101 Myslív	IDDS:	t3abh48
Obec	Netunice	č.p.69, 33204 Netunice	IDDS:	w8ebh5m
Obec	Neurazy	č.p. 61, 33555 Neurazy	IDDS:	cfkbi6h
Obec	Nezvěstice	Nezvěstice 277, 332 04 Nezvěstice	IDDS:	pfcbr83
Obec	Olšany	č.p.15, 34101 Olšany	IDDS:	97jauxa
Obec	Prádlo	č.p.21, 33501 Prádlo	IDDS:	b6ca8da
Obec	Rovná	č.p.20, 38601 Rovná	IDDS:	txpb7jg
Obec	Řenče	Řenče 54, 334 01 Přeštice	IDDS:	5aybnit
Obec	Řepice	č.p.1, 38601 Řepice	IDDS:	8a2bijq
Obec	Skočice	č.p.56, 38775 Skočice	IDDS:	4yrbqvv
Obec	Slaník	Slaník 55, 386 01 Strakonice	IDDS:	mm2jdzd
Obec	Slatina	Slatina 62, 341 01 Horažďovice	IDDS:	km7bia3
Obec	Stožice	č.p.63, 38901 Stožice	IDDS:	uxzb5bp
Obec	Střížovice	Střížovice 66, 332 07 Střížovice	IDDS:	2f3bj6b
Obec	Svéradice	č.p.146, 34101 Svéradice	IDDS:	ptbbibd
Obec	Temelín	Temelín 104, 373 01 Temelín	IDDS:	tsmb3jy
Obec	Truskovice	č.p.73, 38901 Truskovice	IDDS:	5cmbtbb
Obec	Třebohostice	č.p.8, 38601 Třebohostice	IDDS:	daxa2j8
Obec	Velký Bor	č.p.71, 34101 Velký Bor	IDDS:	iyuauy4
Obec	Vlčtejn	č.p.34, 33204 Vlčtejn	IDDS:	jj5br4e
Obec	Zdemyslice	č.p.159, 33601 Zdemyslice	IDDS:	zapbiek
Obec	Žákava	č.p. 76, 33204 Žákava	IDDS:	gj3bv3h

dotčené orgány:

Ministerstvo dopravy, Odbor drážní a vodní dopravy, Odbor infrastruktury a územního plánu, IDDS: n75aau3

sídlo: nábřeží Ludvíka Svobody 122/12, P.O. BOX 9, 110 15 Praha 1,

Ministerstvo obrany, Sekce nakládání s majetkem, odbor ochrany územních zájmů a státního odborného dozoru; IDDS: hjyaavk

sídlo: Tychonova č. p. 221/1, 160 00 Praha 6 – Hradčany

Ministerstvo vnitra - generální ředitelství HZS ČR, IDDS: 84taiur

sídlo: Kloknerova 26, pošt. přihr. 69, 148 01 Praha 414

Ministerstvo zdravotnictví, Odbor ochrany veřejného zdraví, IDDS: pv8aaxd

sídlo: Palackého náměti 4, 128 01 Praha 2

Ministerstvo zemědělství, odbor státní správy ve vodním hospodářství a správy povodí, Odbor hospodářské úpravy a ochrany lesů, odbor státní správy lesů, myslivosti a rybářství, IDDS: yphaax8

sídlo: Těšnov 65/17, Nové Město, 110 00 Praha 1

Ministerstvo životního prostředí ČR, Odbor výkonu státní správy II, Odbor výkonu státní správy VII, Odbor posuzování vlivů na životní prostředí a integrované prevence, IDDS: 9gsaax4

sídlo: Vršovická č. p. 1442/65, 100 00 Praha 10-Vršovice,

Ministerstvo vnitra, generální ředitelství Hasičského záchranného sboru ČR, IDDS: 84taiur

sídlo: Kloknerova 26, pošt. přihr. 69, 148 01 Praha 414

Ministerstvo kultury, odbor památkové péče, IDDS: 8spaaur

sídlo: Maltézské náměstí 471/ 1, 118 11 Praha 1

Státní úřad inspekce práce, IDDS: cmwaazf

sídlo: Kolářská 451/16, 746 01 Opava

Státní pozemkový úřad, Krajský pozemkový úřad pro Jihočeský kraj, Krajský pozemkový úřad pro Plzeňský kraj, Pobočka Plzeň, Pobočka Klatovy, IDDS: z49per3

sídlo: Husinecká č. p. 1024/11a, Žižkov, 130 00 Praha 3 IDDS: z49per3

Úřad pro civilní letectví, IDDS: v8gaaz5

sídlo: K letišti 1149/23, 160 08 Praha 6

Krajský úřad Plzeňského kraje, Odbor regionálního rozvoje, IDDS: 77jbr3p

sídlo: Škroupova 1760/18, 306 13 Plzeň

Krajský úřad Jihočeského kraje, Odbor regionálního rozvoje, plánování a stavebního řádu, Oddělení územního plánování; IDDS: kdib3rr

sídlo: U Zimního stadionu 1952/2, 370 76 České Budějovice

Český báňský úřad, IDDS: rn6aas6

sídlo: Kozí 4, P.O.BOX 140, 110 01 Praha 1

Český telekomunikační úřad, IDDS: a9qaats

sídlo: Sokolovská 58/219, 1900 00 Praha 9

Městský úřad Přeštice, odbor životního prostředí, IDDS: hcpbx62

sídlo: Masarykovo nám. 107, 334 01, Přeštice

Městský úřad Vodňany, odbor životního prostředí, IDDS: fb9bfyg
sídlo: nám. Svobody 18/I, 389 01 Vodňany
Obecní úřad Číčenice, IDDS: pwib58i
sídlo: Číčenice 79, 387 71 Číčenice
Obecní úřad Dolní Lukavice, IDDS: vmha863
sídlo: Dolní Lukavice 134, 334 44 Dolní Lukavice
Obecní úřad Dříteň, IDDS: rqibekv
sídlo: Dříteň 152, 373 51 Dříteň
Obecní úřad Chelčice, IDDS: d39bnjm
sídlo: Chelčice 123, 389 01 Vodňany
Obecní úřad Libějovice, IDDS: f5jb3yv
sídlo: Libějovice 26, 387 72 Libějovice
Obecní úřad Malovice, IDDS: bzybnan
sídlo: Malovice 5, 384 11 Netolice
Obecní úřad Nezvěstice, IDDS: pfcbr83
sídlo: Nezvěstice 277, 332 04 Nezvěstice
Obecní úřad Řenče, IDDS:
sídlo: Řenče 54, 334 01 Přeštice
Obecní úřad Střížovice, IDDS:
sídlo: Střížovice 66, 332 07 Střížovice
Obecní úřad Temelín, IDDS: tsmb3jy
sídlo: Temelín 104, 373 01 Temelín

na vědomí:
Archeologický ústav AV ČR, Praha, v. v. i., Letenská č. p. 123/4, Praha 1 - Malá Strana, 118 00 Praha 011

doručení veřejnou vyhláškou (ostatním účastníkům společného řízení a dalším adresátům na vědomí):

účastníkům řízení podle § 94k písm. d) stavebního zákona:

Andrea Brinkmannová, Nad šestikopy 322/2 Prosek, 19000 Praha 9	IDDS:	icqncbk
Blažena Čechová,Třebomyslice 6, 34101 Horažďovice	IDDS:	akmkecf
Daniel Benák, č. p. 31, 37341 Břehov	IDDS:	u58h7uj
Dr. Ing. Petr Behenský, K Lesíku 654, 25401 Jílové u Prahy	IDDS:	87wmzda
František Kohout, č. p. 76, 38901 Vodňany	IDDS:	yc2t7bn
František Křivanec, č. p. 41, 38735 Doubravice	IDDS:	ggex7w3
František Zach, Příčná 121 Horažďovice, 34101 Horažďovice	IDDS:	xg5523c
Ing. Emil Kajer, č. p. 85, 33601 Zdemyslice	IDDS:	q7hkzv8
Ing. František Havel, č. p. 11, 33204 Vlčtejn	IDDS:	pfua7vv
Ing. Jaroslav Šídlo, č. p. 54, 38775 Skočice	IDDS:	rk2dtz9
Ing. Jindra Hyková, K zahrádkám 1263/63 Stodůlky, 15500 Praha 5	IDDS:	bbpahx8
Ing. Jiří Pexídr, Mírová 1012 Prachatice II, 38301 Prachatice	IDDS:	4eixh3t
Ing. Jiří Tetzeli, U Svépomoci 2020/9 Jižní Předměstí, 30100 Plzeň	IDDS:	6h9ixau
Ing. Josef David, Družstevní 1140 Vodňany II, 38901 Vodňany	IDDS:	ks4ghg6
Ing. Miroslav Janíček, č. p. 40, 34101 Nehodiv	IDDS:	wrnkqs9
Ing. Roman Svoboda, Za Gymnáziem 2450, 39701 Písek	IDDS:	x6mg5b8
Ing. Růžena Holečková, Kališnická 1494/5b České Budějovice 6, 37008 České Budějovice	IDDS:	iscr4ex
Ing. Václav Prokop MBA, č. p. 15, 38901 Drahonice	IDDS:	q3qyhhr
Ing. Václav Tolar, U Nového Suchdola 112/6 Sedlec, 16000 Praha 6	IDDS:	q4g2utt
Ing. Zdeněk Havelka, Loretánská 106/23 Hradčany, 11800 Praha 1	IDDS:	b56knci
Ivana Bouzková, Rodinná 494/16 Lobzy, 31200 Plzeň	IDDS:	94j76pu
Jakub Tomas, Podolská 606/120 Podolí, 14700 Praha 4	IDDS:	kyezjtk
Jan Palivoda, Mohylová 1061/107 Doubravka, 31200 Plzeň	IDDS:	v4iz2wa
Jana Marešová, Výstavní 1042, Vodňany II, 38901 Vodňany	IDDS:	b6mfgrp
Jaroslav Hrubý, č. p. 95, 33207 Střížovice	IDDS:	sv5ez6y
Jaroslav Koreš, Tírenská 427 Bavorov, 38773 Bavorov	IDDS:	q6s6dcj
Jaroslav Rataj, č. p. 20, 33204 Netunice	IDDS:	kzv5iep
Jiří Hamlík, č. p. 1, 38411 Malovice	IDDS:	fqxqrrb
Jiří Hataj, č. p. 18, 33501 Prádlo	IDDS:	qxkiah9
Jiří Iral, č. p. 127, 38901 Chelčice	IDDS:	fnyq8qz
Jiří Kesl, č. p. 108, 33551 Měcholupy	IDDS:	7y6j5qt
Josef Diviš, č. p. 101, 38601 Chrášťovice nar 1967	IDDS:	kdj2iwf
Josef Pešek, č. p. 21, 38411 Malovice	IDDS:	iu4j8ue

Josef Smitka, č. p. 154, 34101 Svéradice IDDS: r6r2zph
Josef Topka, č. p. 28, 38601 Rovná IDDS: w95muuf
JUDr. Jana Škofová, Petra Bezruče 1416 Kladno, 27201 Kladno IDDS: 346v3hi
JUDr. Radka Jerie, Melodická 1380/5 Stodůlky, 15800 Praha 5 IDDS: sq3hc7s
Karel Černý, U Trati 845 Blovice, 33601 Blovice IDDS: tujz3a3
Ladislav Krňoul, č. p. 24, 33204 Nezvěstice IDDS: 6fic7qx
Ladislav Žížek, Kollárova 485/13 Budějovické Předměstí, 39701 Písek IDDS: 374ts8c
Lenka Hajská, Körnerova 221/1 Zábrdovice, 60200 Brno IDDS: mcn5y2h
Lucie Fodorová, Zdislavická 723/8 Kamýk, 14200 Praha 4 IDDS: 6p7968x
Martin Krump, č. p. 32, 38901 Chelčice IDDS: najdywg
Martina Žežulková, č. p. 109, 33601 Chocenice IDDS: krajtp5
Mgr. Drahomíra Nová, Krušnohorská 270/22 Bohatice, 36004 Karlovy Vary IDDS: mgrpemg
Mgr. František Špaček, č. p. 67, 33601 Zdemyslice IDDS: 8fdmkxk
Mgr. Ladislav Drha, Rožďalovická 641/12 Kbely, 19700 Praha 9 IDDS: ssdadcf
Mgr. Lukáš Blažek Ph.D., Nad Nádrží 249, 53825 Nasavrky IDDS: j6p776a
Mgr. Milena Sutnarová, Pod Tratí 836 Blovice, 33601 Blovice IDDS: a7p9ngb
Mgr. Miloslav Kubík, Myslivecká 576 Nepomuk, 33501 Nepomuk IDDS: vkhd3dp
Mgr. Vojtěch Roud, Na Ostrovci 1785, Švermov, 27309 Kladno IDDS: v37y8ic
Michal Svoboda, U Rybníka 2403/3a, 37316 Dobrá Voda u Českých Budějovic IDDS: 8jb24f4
Milan Javorský, třída Vojtěcha Rojíka 269/33 Újezd, 31200 Plzeň IDDS: 4dg34rr
Milan Kůs, Eliášova 762/48 Bubeneč, 16000 Praha 6 IDDS: 7grfuz7
Miloš Žížek, Kollárova 485/13 Budějovické Předměstí, 39701 Písek IDDS: e3ntti3
Miroslava Šimanů, Nádražní 268 Chyše, 36453 Chyše IDDS: d5z4rz6
MUDr. Helena Šikolová, Prokopa Velikého 108, 28201 Český Brod IDDS: s67mms2
MVDr. Pavel Sutnar, Pod Tratí 836 Blovice, 33601 Blovice IDDS: axd539d
Pavel Čadek, Na Višňovce 214 Štěkeň, 38751 Štěkeň IDDS: dtyk35a
Pavel Červenka, Na Výsluní 1428, 37341 Hluboká nad Vltavou IDDS: yxs89wk
Pavel Šafařík, Radlická 2343/48 Smíchov, 15000 Praha 5 IDDS: xn7kinc
Pavel Varga, č. p. 185, 33209 Čižice IDDS: xehbxjv
PhDr. Martin Vrba, Na Maninách 1424/23, 17000 Praha 7 IDDS: u27e6b4
Radek Hora, Chouzovy 3, 33204 Chválenice IDDS: 6ad98x3
Štěpánka Kosinková, č. p. 194, 54236 Libňatov IDDS: k5qim67
Tomáš Zapletal, Na Zavadilce 313 Pražské Předměstí, 55101 Jaroměř IDDS: fmj4d5p
Václav Hrubý, č. p. 64, 33207 Střížovice IDDS: 3ux2x8k
Václav Šoul, č. p. 31, 38901 Skočice IDDS: 2fr7xxw
Václav Větrovec, č. p. 11, 38901 Truskovice IDDS: d3m5633
Vladimír Hoštička, č. p. 98, 38601 Chrášťovice IDDS: dye5i6w
Vladimír Mráz, Nad Lomnicí 1256 Blatná, 38801 Blatná IDDS: qnj9i5v
Zdeněk Duffek, Javorová 3727/3 Hodonín, 69501 Hodonín IDDS: iyy2sq2
Zdeněk Liška, č. p. 34, 38901 Drahonice IDDS: cz5xird
Zdeňka Nová, tř. 1. máje 1175 Dobřany, 33441 Dobřany IDDS: vwmt2qc
Kramperová Olga, č.p. 52, 33501 Mileč IDDS: 4x8cxd8
Průcha Tomáš, Něžovice 15, 39901 Milevsko IDDS: g5iqhxp
Václav Sládek, č. p. 37, 38601 Osek IDDS: v3dbvzv
Jaroš Pavel Mgr., Polní 875/22, Východní Předměstí,32600 Plzeň IDDS: jdgyxjz

Adam Krejčí, č. p. 26, 38901 Stožice
Adolf Sokol, č. p. 9, 38601 Rovná
Alan Buchtele, Radomilická 700 Vodňany II, 38901 Vodňany
Alena Čížková, č. p. 27, 38411 Malovice
Alena Fialová, č. p. 8, 33501 Žinkovy
Alena Hajšmanová, č. p. 195, 33601 Zdemyslice
Alena Hůzlová, č. p. 42, 38735 Doubravice
Alena Kadaňová, č. p. 74, 34101 Horažďovice
Alena Loudová, Husova 1042 Přeštice, 33401 Přeštice
Alena Lučanová, č. p. 139, 38279 Frymburk
Alena Prošková, Macháčkova 803/31 Skvrňany, 31800 Plzeň
Alena Součková, č. p. 2, 33401 Řenče
Alena Šípová, č. p. 14, 38601 Droužetice
Alena Šlemendová, č. p. 3, 33601 Blovice
Alena Špuláková, č. p. 129, 37802 Plavsko
Alena Švidrnochová, Plhovská 2228 Újezd nad Lesy, 19016 Praha 9
Alena Tuhá, č. p. 28, 38901 Vodňany
Zíka Jan, Újezd u Chanovic č.ev. 4, 34101 Chanovice
Alena Vůjtěchová, č. p. 71, 38801 Škvořetice
Alexander Raýman, č. p. 29, 38801 Lažany
Alois Mayer, Chelčického 88 Strakonice I, 38601 Strakonice
Alois Škala, č. p. 7, 33204 Chválenice
Amalie Nováková, Lukavická 1315/24 Jižní Předměstí, 30100 Plzeň
Andrea Samohejlová, č. p. 61, 37501 Dříteň
Anežka Šádová, č. p. 97, 38601 Chrášťovice
Anna Bátovská, č. p. 41, 38601 Slaník
Anna Baumruková, č. p. 6, 33601 Blovice
Anna Černá, U Trati 845 Blovice, 33601 Blovice
Anna Drncová, Tyršova 436 Blatná, 38801 Blatná
Anna Hajžmanová, č. p. 54, 33401 Řenče
Anna Holátová, č. p. 17, 38901 Libějovice
Anna Kvardová , č. p. 64, 34101 Kvášňovice
Anna Lišková, č. p. 2, 34101 Kovčín
Anna Němejcová, Modlešovice 32, 38601 Strakonice
Anna Pekárková, č. p. 71, 37001 Litvínovice
Anna Slavíková, č. p. 26, 34101 Chanovice
Anna Smítková, č. p. 147, 34101 Pačejov
Anna Šímová, č. p. 8, 38601 Slaník
Anna Vaněčková, č. p. 29, 34101 Slatina
Anna Vaňková, Jírovcova 2118/87 ČESKÉ BUDĚJOVICE 3, 37004 České Budějovice
Antonín Česánek, Žižkova 763, 34101 Horažďovice
Antonín Hakr, č. p. 1, 38801 Čečelovice
Hakr Jiří Ing., Vodňanská 1308, Kyje, 19800 Praha 9
Antonín Komrska, č. p. 71, 38735 Doubravice

Augustin Hajšman, Hlavanova 377/20, 32600 Plzeň
Bc. Blanka Kašparová, Jeremenkova 1019/66, 14700 Praha 4
Bc. Dan Kašpar, Počátecká 583/7 Michle, 14000 Praha 4
Bc. Danuše Divišová, č. p. 125, 33501 Chocenice
Bc. Jaroslava Macourková, Polní 713 Blovice, 33601 Blovice
Bc. Michal Palivoda, č. p. 77, 33544 Kasejovice
Bc. Ondřej Častoral, č. p. 47, 38901 Drahonice
Bc. Václav Topinka, č. p. 228, 34201 Prášily
Bc. Vít Kříž, Štítovská 306, 33561 Spálené Poříčí
Blanka Divišová, č. p. 101, 38601 Chrášťovice
Blanka Gruberová, č. p. 115, 33455 Horšice
Blanka Matoušková, Souhrady 29, 38731 Radomyšl
Blanka Miklasová, č. p. 27, 38752 Cehnice
Blažena Česká, č. p. 16, 38601 Čejetice
Blažena Hajíčková, Klaricova 2783/2a ČESKÉ BUDĚJOVICE 3, 37004 České Budějovice
Blažena Mikešová, č. p. 33, 37501 Dříteň
Blažena Poskočilová, č. p. 49, 38737 Třebohostice
Blažena Tomanová, Za Kostelem 420, 38773 Bavorov
Bohumil Braun, č. p. 3, 38801 Čečelovice
Bohumil Fink, č. p. 85, 33204 Nezvěstice
Bohumil Němeček, č. p. 93, 33901 Klatovy
Bohumil Šikl, č. p. 16, 38411 Malovice
Bohumila Kovářová, č. p. 6, 34101 Slatina
Bohuslava Křišťanová, č. p. 155, 38752 Cehnice
Bohuslava Sahulová, č. p. 6, 38411 Mahouš
Boleslav Šilhavý, č. p. 267, 27023 Křivoklát
Božena Faktorová, č. p. 73, 37348 Dívčice
Božena Hejlová, č. p. 17, 37348 Dříteň
Božena Kadečková, Školní 177 Radomyšl, 38731 Radomyšl
Božena Kalbáčová, č. p. 46, 38801 Čečelovice
Božena Kotková, Boletická 126 Kájov, 38221 Kájov
Božena Kroupová, Rybova 1060 Přeštice, 33401 Přeštice
Božena Lukešová, Pod Lesem 1256/1 Doubravka, 31200 Plzeň
Dagmar Fikotová, č. p. 22, 37501 Temelín
Dagmar Macháčková, Na Vyhlídce 272 Záluží, 33011 Třemošná
Dagmar Masopustová, č. p. 16, 38601 Strakonice
Dagmar Věříšová, Kralovická 1462/65 Bolevec, 32300 Plzeň
Dagmar Vlasáková, Kpt. Jaroše 57 Most, 43401 Most
Dana Adamovská, č. p. 70, 53002 Ostřešany
Dana Černá, č. p. 114, 33501 Chocenice
Dana Fourová, č. p. 54, 34101 Malý Bor
Dana Havrillová, Na Vinici III. 555, 33501 Nepomuk
Dana Kohoutová, č. p. 76, 33204 Milínov
Dana Němečková, č. p. 93, 33901 Klatovy
Dana Novohradská, Poštovní 692/26, 35731 Horní Slavkov
Dana Poklopová, č. p. 5, 38801 Čečelovice
Dana Skalová, č. p. 6, 38801 Čečelovice
Daniel Kovář, č. p. 93, 38752 Cehnice
Daniel Němeček, Modlešovice 61, 38601 Strakonice
Daniela Poláková, Pod Hůrkou 509 Klatovy III, 33901 Klatovy
Danuše Divišová, č. p. 108, 33501 Chocenice
Danuše Sluková, Ot. Březiny 1414/2 České Budějovice 7, 37007 České Budějovice
Dáša Heimlichová, Podolská 211, 38731 Radomyšl
David Rychtařík, č. p. 18, 33207 Střížovice
Deniz Askinová, Hrudičkova 2093/20 Chodov, 14800 Praha 4
Drahomíra Studničková, č. p. 26, 33401 Řenče
Drahomíra Šilhánková, č. p. 27, 33207 Střížovice
Drahoslava Česalová, č. p. 123, 33207 Střížovice
Drahoslava Květoňová, Jiráskova 935, 33023 Nýřany
Drahuše Hasilová, č. p. 9, 38901 Skočice
Drahuše Ladmanová, č. p. 38, 34101 Slatina
Eduard Hoštička, č. p. 12, 38601 Radomyšl
Eduard Malý, č. p. 15, 38601 Doubravice
Eliška Třísková, Nad Lomnicí 1110 Blatná, 38801 Blatná
Emil Potužník, Tyršova 306 Katovice, 38711 Katovice
Emilie Kašparová, Libušínská 212/21 Božkov, 32600 Plzeň
Emilie Krajská, č. p. 20, 38601 Řepice
Eva Berendová, Erbenova 1550 Budějovické Předměstí, 39701 Písek
Eva Čížková, č. p. 6, 38901 Stožice
Eva Hovorová, Baarova 2581/7 Jižní Předměstí, 30100 Plzeň
Eva Jachimová, Družstevní 557 Netolice, 38411 Netolice
Eva Kastnerová, Hlavní třída 1009, 36301 Ostrov nad Ohří
Eva Lávičková, č. p. 30, 34101 Velký Bor
Eva Tomanová, Tržní 786, Strakonice I, 38601 Strakonice
Eva Nepodalová, č. p. 90, 38601 Rovná
Eva Petrášková, č. p. 2, 38901 Truskovice
Eva Pružincová, č. p. 39, 33501 Oselce
Eva Přibová, Topičská 1283 Blatná, 38801 Blatná
Eva Radová, č. p. 5, 33501 Žinkovy
Eva Samcová, Švandy dudáka 825, 38601 Strakonice
Eva Sedláčková, č. p. 67, 38601 Čejetice
Eva Sýkorová, Svépomoci 1184 Zbraslav, 15600 Praha 5
Eva Šimková, č. p. 35, 33401 Řenče
Eva Švarcová, č. p. 102, 38601 Čejetice
Eva Švehlová, č. p. 60, 38901 Libějovice
Eva Tomanová, č. p. 2, 38901 Čejetice
Eva Turková, č. p. 196, 34201 Žichovice
Eva Vávrová, č. p. 36, 38601 Droužetice
František Bláha, č. p. 61, 34101 Kvášňovice
František Braťka, č. p. 57, 34101 Nalžovské Hory
František Buchtela, č. p. 165, 37351 Dříteň
František Burda, Modlešovice 43, 38601 Strakonice
František Čemus, č. p. 78, 38601 Velká Turná
František Doubek, U Čertova kamene 1019, 38801 Blatná
František Duchek, Školní 1327 Tachov, 34701 Tachov
František Flaška, Daskabát 1038 Třeboň II, 37901 Třeboň
František Hanzlík, Pod Malsičkou 592 Volyně, 38701 Volyně
František Havránek, č. p. 39, 34101 Chanovice
František Houdek, Sídl. Škorna 1220, 38901 Vodňany
František Hovorka, č. p. 90, 38601 Čejetice
František Hovorka, V Lukách 2158, 26901 Rakovník
František Hrubý, č. p. 80, 33207 Střížovice
František Ira, V Zahradách 1872, 26601 Beroun
František Joun, č. p. 49, 37315 Nová Ves
František Karhan, č. p. 7, 34101 Chanovice
František Klas, Kosmonautů 1236, 38601 Strakonice
František Kostěnec, Dlouhá 283 Strunkovice nad Blanicí, 38426 Strunkovice nad Blanicí
František Krump, č. p. 136, 38901 Chelčice
František Ladman, č. p. 5, 34101 Chanovice
František Lebeda, č. p. 78, 38601 Rovná
František Liška, č. p. 2, 34101 Kovčín
František Martínek, č. p. 157, 38752 Cehnice
František Mikeš, č. p. 11, 37501 Dříteň
František Pártl, č. p. 47, 38901 Libějovice
František Petrášek, č. p. 14, 38901 Krašlovice
František Procházka, Dr. Hajného 2 Vodňany II, 38901 Vodňany
František Řepík, č. p. 21, 34101 Chanovice
František Sejček, Březenecká 4470, 43004 Chomutov
František Skala, č. p. 6, 38801 Čečelovice
František Straka, Modlešovice 3, 38601 Strakonice
František Strnad, Alf. Šťastného 867 Vodňany II, 38901 Vodňany
František Šesták, č. p. 33, 33401 Dolní Lukavice
František Štros, č. p. 34, 38752 Cehnice
František Švehla, č. p. 60, 38901 Libějovice
František Vacikar, č. p. 58, 37351 Dříteň
František Veselý, K. Šafáře 218/21 České Budějovice 2, 37005 České Budějovice
Záveský František, Větrná 808/62, České Budějovice 2, 37008 České Budějovice
Gabriela Vukanovičová, č. p. 161, 38601 Čejetice
Hana Cífková Lojíková, Modlešovice 51, 38601 Strakonice

Hana Čečková, Výstavní 1034 Vodňany II, 38901 Vodňany
Hana Flanderová, č. p. 118, 39821 Kestřany
Hana Gultová, Ptákovická 486 Přední Ptákovice, 38601 Strakonice
Hana Hábrová, Částkova 1071/54 Lobzy, 32600 Plzeň
Hana Halbichová, č. p. 35, 38775 Skočice
Hana Klečková, č. p. 63, 34101 Horažďovice
Hana Klečková, Mayerova 1064, 34101 Horažďovice
Hana Libá, Polní 1180 Dobřany, 33441 Dobřany
Hana Marešová, Kvaň 148, 26762 Zaječov
Mašková Hana, Nové město 194, 33501 Nepomuk
Hana Neubergerová, Volšovská 857 Sušice II, 34201 Sušice
Hana Pešičková, Terezie Brzkové 769/64 Skvrňany, 31800 Plzeň
Hana Petrovcová, č. p. 20, 38735 Doubravice
Hana Randáčková, Lannova 2061/8 , 11000 Praha 1
Hana Slavíková, Hvozdíková 2884/2, 10600 Praha 10
Hana Šiklová, č. p. 19, 37007 Borovnice
Hana Štěpánová, č. p. 20, 38601 Doubravice
Hana Trhlíková, č. p. 91, 33551 Měcholupy
Hana Třísková, Nad Lomnicí 1110 Blatná, 38801 Blatná
Hana Ulčová, Baarova 2594/4 Jižní Předměstí, 30100 Plzeň
Hana Valentová, Swalmenská 475 Nepomuk, 33501 Nepomuk
Hana Veselá, Dukelská 484 Strakonice II, 38601 Strakonice
Hana Zemenová, Vojanova 757/43 Skvrňany, 31800 Plzeň
Hana Zrnová, č. p. 18, 34101 Velký Bor
Helena Česánková, Žižkova 763, 34101 Horažďovice
Helena Frömlová, Prof. Skupy 919, 38601 Strakonice
Helena Karhanová, č. p. 7, 34101 Chanovice
Helena Kociánová, U Světovaru 651/26 Lobzy, 32600 Plzeň
Helena Kydlíčková, č. p. 110, 33501 Chocenice
Helena Pelčíková, Mánesova 1614/60 Jižní Předměstí, 30100 Plzeň
Helena Slanařová, Sokolská 215, 38731 Radomyšl
Helena Šímová, Maltézské náměstí 210, 38731 Radomyšl
Helena Tykalová, č. p. 37, 33501 Prádlo
Helga Průchová, Husova 145, 33501 Nepomuk
Hermína Hronková, č. p. 61, 38901 Stožice
Ilona Kotrčová, Bělehradská 663/39, 12000 Praha 2
Ilona Sokolová, č. p. 27, 38601 Osek
Ilona Srbová, č. p. 36, 38735 Doubravice
Ing. Václav Čada CSc., Konvalinková 815/2 Černice, 32600 Plzeň
Ing. Adéla Láchová, Revoluční 571/26, 27801 Kralupy nad Vltavou
Ing. Alena Kuřinová , č. p. 8, 38773 Pivkovice
Ing. Anna Stehlíková Ph.D., U družstva Repo 977/1 Nusle, 14000 Praha 4
Ing. Antonín Raška, č. p. 54, 34101 Chanovice
Ing. Blanka Česalová, Komenského 481, 33203 Šťáhlavy
Ing. Blanka Reinšteinová, Domažlická 980, 25228 Černošice
Ing. Bohumil Bláhovec, Vinařického 620 Vodňany II, 38901 Vodňany
Ing. Bohuslav Čadek, Na Žabce 1179 Vodňany II, 38901 Vodňany
Ing. Bohuslav Čížek, č. p. 6, 38901 Stožice
Ing. Dana Šrámková, č. p. 5, 34101 Velký Bor
Ing. Daniel Koberna, č. p. 33, 38411 Malovice
Ing. Emilie Cvrčková, Březí 38, 33601 Žinkovy
Ing. Eva Collings, Luďka Pika 466/7 Doudlevce, 30100 Plzeň
Ing. Eva Pavlovská, č. p. 91, 34101 Chanovice
Ing. František Brych, Na Pláništích 545, 37344 Zliv
Ing. František Homolka, Modlešovice 68, 38601 Strakonice
Ing. František Moravec, č. p. 35, 34101 Myslív
Ing. František Pecháček, Koterovská 2127/84 Východní Předměstí, 32600 Plzeň
Ing. Hana Hartmannová, č. p. 32, 37007 Vidov
Ing. Hana Lišková, č. p. 153, 33501 Jarov
Ing. Hana Opálková, 5. května 40, 25082 Úvaly
Ing. Helena Jungová, Valčíkova 328 Polabiny, 53009 Pardubice
Ing. Irena Vostracká, K Dráze 391/38 Koterov, 32600 Plzeň
Ing. Ivan Hranička, Větrná 556/38 Litice, 32100 Plzeň
Ing. Jan Polan, Josefy Kolářové 994/10 České Budějovice 2, 37011 České Budějovice
Ing. Jan Syrový, č. p. 137, 33601 Chocenice
Ing. Jan Vachuška, Nová 2803/21 ČESKÉ BUDĚJOVICE 3, 37001 České Budějovice
Ing. Jan Wiesner, Hlávkova 1255, 33401 Přeštice
Ing. Jana Škalová, č. p. 31, 33204 Chválenice
Ing. Jaromír Čada, č. p. 47, 34101 Chanovice
Ing. Jaromír Králík, V Rybníčkách 908 Sušice II, 34201 Sušice
Ing. Jaromír Netušil, Kladská 1273, 25082 Úvaly
Ing. Jaroslav Ambrož, Skupova 395/19 Doudlevce, 30100 Plzeň
Ing. Jaroslav Hejl, č. p. 141, 33601 Zdemyslice
Ing. Jindřich Kořínek, Zahradní 443, 37312 Borovany
Ing. Jiří Bečvář, Na Vyhlídce 897, 39811 Protivín
Ing. Jiří Dvořák, Čechova 454/11 Pražské Předměstí, 39701 Písek
Ing. Jiří Pašek, č. p. 166, 33443 Dnešice
Ing. Jiří Sýkora, Rabštejnská 1593/8 Bolevec, 32300 Plzeň
Ing. Jiří Zabranský, Fr. Ondříčka 1004/34, 37011 České Budějovice
Ing. Jitka Zíková, č. p. 2, 37348 Hlavatce
Ing. Josef Fencl, č. p. 105, 66404 Mokrá-Horákov
Ing. Josef Hlaváč, č. p. 23, 34101 Chanovice
Ing. Josef Špeta CSc., Tachovská 1400/73 Bolevec, 32300 Plzeň
Ing. Josef Velíšek, Dřevěná 102/9 Vnitřní Město, 30100 Plzeň
Ing. Karel Hrubý, Pod Pekařkou 1083/21, 14700 Praha 4
Ing. Karel Rach, č. p. 3, 38601 Doubravice
Ing. Karel Tůma, Lumiérů 452/22 Hlubočepy, 15200 Praha 5
Ing. Kateřina Prášková, Heritesova 81, 38901 Vodňany
Ing. Lada Kubištová, Karpatská 1186/6 , 10000 Praha 10
Ing. Ladislav Hrabě, Nové Dobrkovice 69, 38101 Český Krumlov
Ing. Ladislav Kovařík, Zahradní 392, 38732 Sedlice
Ing. Libor Dvořák, č. p. 27, 38601 Čejetice
Ing. Libuše Nováková, č. p. 41, 33204 Netunice
Ing. Luděk Joun, č. p. 89, 37315 Nová Ves
Ing. Magdalena Bartošová, U Studánky 471 Přední Ptákovice, 38601 Strakonice
Ing. Marie Adamová, Roháče z Dubé 541/14 České Budějovice 6, 37001 České Budějovice
Ing. Marie Jůnová, č. p. 34, 38772 Libějovice
Ing. Marie Kocová, č. p. 42, 38901 Drahonice
Ing. Marie Koptíková, Karoliny Světlé 494/12 Severní Předměstí, 32300 Plzeň
Ing. Marta Regnerová CSc., Zengrova 1913/15 Dejvice, 16000 Praha 6
Ing. Martin Klečka, Řešovská 563/20 Bohnice, 18100 Praha 8
Ing. Martin Vainer, Rolní 320/37 Radčice, 32200 Plzeň
Ing. Melanie Čadová, č. p. 47, 34101 Chanovice
Ing. Michaela Holečková, Alf. Šťastného 468 Vodňany II, 38901 Vodňany
Ing. Michaela Pospíšilová, č. p. 32, 33204 Nebílovy
Ing. Michal Krech, č. p. 9, 34101 Chanovice
Ing. Milan Kovařík, č. p. 144, 37351 Dříteň
Ing. Milena Pastuszková, Petržílkova 2514/29 Stodůlky, 15800 Praha 5
Ing. Miloslav Silovský, Palmová 1545/17 České Budějovice 6, 37008 České Budějovice
Ing. Miloslav Šimek, č. p. 177, 34101 Pačejov
Ing. Miloslava Novotná, Sněženková 988/12 Černice, 32600 Plzeň
Ing. Miroslav Kvarda, Jedlová 804/9 Stará Role, 36017 Karlovy Vary
Ing. Oldřich Síbek, Kollárova 1266 Ostrov, 36301 Ostrov

Ing. Olga Valentová, Lesní 1264 Vodňany II, 38901 Vodňany
Ing. Pavel Buriánek, č.p. 68, 34101 Olšany
Ing. Pavel Hlaváč, č. p. 26, 34101 Chanovice
Ing. Pavel Levý, č.p. 111, 38601 Osek
Ing. Pavel Němeček, č. p. 103, 33601 Zdemyslice
Ing. Pavel Novák, Na Trávníkách 225 Radomyšl, 38731 Radomyšl
Ing. Pavlína Kůlová, č. p. 60, 38601 Chrášťovice
Ing. Pavlína Pytlíková, č. p. 72, 33401 Řenče
Ing. Petr Herejk, Slovanská 1182/73 Východní Předměstí, 32600 Plzeň
Ing. Petr Kalbáč, č.p. 7, 38801 Čečelovice
Ing. Petr Řehák, Nad Perchtou 1282 Turnov, 51101 Turnov
Ing. Petr Zíka, č. p. 2, 37348 Hlavatce
Ing. Petra Frankeová, Riegrova 281 Tišnov, 66601 Tišnov
Ing. Radek Boška, č. p. 28, 38773 Pivkovice
Ing. Radim Soukup, Pod Cvrčkovem 845 Prachatice II, 38301 Prachatice
Ing. Renata Vacková, Nad Školou 307 Přední Ptákovice, 38601 Strakonice
Ing. Richard Vachta, Petra Chelčického 371 Vodňany II, 38901 Vodňany
Ing. Rudolf Petr, Pode Dvory 2773 Bolevec, 32300 Plzeň
Ing. Stanislav Cinádr, č. p. 11, 38901 Libějovice
Ing. Stanislav Laňka, č. p. 196, 38742 Lnáře
Ing. Stanislav Pavlovský, č. p. 91, 34101 Chanovice
Ing. Stanislav Petrášek, č. p. 33, 38775 Skočice
Ing. Václav Anton, Smrková 422 Senec, 33008 Zruč-Senec
Ing. Václav Brček, Bělojarská 1457, 347 01 Tachov
Ing. Václav Janoch, č.p. 106, 33551 Měcholupy
Ing. Václav Kokoška, č. p. 39, 33401 Řenče
Ing. Václav Mašek Ph.D., č. p. 48, 33501 Kramolín
Ing. Václav Protiva, Vl. Rady 1497/58 České Budějovice 6, 37008 České Budějovice
Ing. Václav Růžička, č. p. 88, 33501 Prádlo
Ing. Václav Trykar, Nerudova 285 Starý Plzenec, 33202 Starý Plzenec
Ing. Václav Valhoda, Palackého 110 Volyně, 38701 Volyně
Ing. Vít Častoral, č. p. 17, 38901 Drahonice
Ing. Vladimír Bílý CSc., Kodymova 2538/10 Stodůlky, 15800 Praha 5
Ing. Vladimír Blažek, č. p. 15, 33207 Střížovice
Ing. Vladimír Říha, Imrychova 981/3 Kamýk, 14300 Praha 4
Ing. Vladimír Soukup, Staré Město 135 Netolice, 38411 Netolice
Ing. Vladimír Škarda, Plzeňská 418 Dobřany, 33441 Dobřany
Ing. Vojtěch Jakubčík, č. p. 5, 33501 Kozlovice
Ing. Vojtěch Rais, Malý Bolevec 97 Bolevec, 32300 Plzeň
Ing. Zbyněk Hofman, č. p. 6, 33501 Žinkovy
Ing. Zdeněk Dovín, č. p. 57, 33501 Chlumy
Ing. Zdeněk Hanzlík, Brichtova 812/5 Hlubočepy, 15200 Praha 5
Ing. Zdeněk Kotrba, č. p. 87, 38901 Drahonice
Ing. Zdeněk Lenner, Jáchymovská 276/16 Liberec X-Františkov, 46010 Liberec
Ing. Zdeněk Soukup, Povážská 290 Přední Ptákovice, 38601 Strakonice
Ing. Zdeněk Tolar, F. X. Nohy 966 Dobřany, 33441 Dobřany
Ing. Zuzana Netušilová, Sukova 1387 Úvaly, 25082 Úvaly
Irena Babková, č. p. 132, 38601 Čejetice
Irena Brabcová, Otavská 1063/8 České Budějovice 2, 37011 České Budějovice
Irena Jiroušková, Mírová 438 Vimperk II, 38501 Vimperk
Irena Linhartová, Sídl. Škorna 1193 Vodňany II, 38901 Vodňany
Irena Nosková, Zahradní 189 Třemošná, 33011 Třemošná
Irena Opekarová, Budivojova 1244/19 ČESKÉ BUDĚJOVICE 3, 37004 České Budějovice
Irena Škalová, č. p. 11, 33204 Chválenice
Irena Zájedová, č. p. 21, 38601 Jinín
Iva Cihlová, č. p. 55, 37341 Žabovřesky
Iva Mašková, Dítětova 181/5 Lobzy, 31200 Plzeň
Ivan Slavík, Gregorova 2087/1 Chodov, 14800 Praha 4
Ivan Vácha, č. p. 46, 38901 Vodňany
Ivana Böhmová, Nádražní 334 Kdyně, 34506 Kdyně
Ivana Brzicová, č. p. 2, 33401 Řenče
Ivana Hájková, č. p. 13, 33401 Borovy
Ivana Henslová, Maltézské náměstí 28 38731 Radomyšl
Ivana Hrdinová, č. p. 319, 33204 Nezvěstice
Ivana Hrubá, č. p. 95, 33207 Střížovice
Ivana Končabová, č. p. 3, 38901 Číčenice
Ivana Pokorná, Nemocniční 514 Prachatice II, 38301 Prachatice
Ivana Šobrová, č. p. 58, 33401 Řenče
Ivana Velková, Nádražní 404 Strakonice II, 38601 Strakonice
Ivana Zlateva, Melounová 519/5 Nové Město, 12000 Praha 2
Iveta Kratochvílová, č. p. 27, 25601 Struhařov
Iveta Řepíková, č. p. 21, 34101 Chanovice
Iveta Vymyslická, Moskevská 369/25, 10100 Praha 10
Ivona Zachová, Raisova 2600/55 Jižní Předměstí, 30100 Plzeň
Jan Baloušek, č. p. 28, 38901 Chelčice
Jan Gruber, č. p. 1, 34952 Křelovice
Jan Hamberger, Okružní 304 Hrdějovice, 37361 Hrdějovice
Jan Hankovec, č. p. 92, 38601 Přešťovice
Jan Houdek, Mokrého 169 Vodňany I, 38901 Vodňany
Jan Konvička, č. p. 15, 38901 Chelčice
Jan Kozlík, č. p. 80, 38601 Přešťovice
Jan Kubele, Strojařů 373 Přední Ptákovice, 38601 Strakonice
Jan Pech, Fr. Ondříčka 982/16 České Budějovice 2, 37011 České Budějovice
Jan Pintofl, Družstevní 34/9 Předměstí, 41201 Litoměřice
Jan Raška, Táboritská 1782/40 Žižkov, 13000 Praha 3
Jan Roháček, Ellerova 1099 Strakonice I, 38601 Strakonice
Jan Řežábek, č. p. 14, 33501 Žinkovy
Jan Schuster, Zavadilka 2598 České Budějovice 2, 37005 České Budějovice
Jan Staněk, č. p. 100, 37351 Dříteň
Jan Suchara, Suchý vršek 2112/20 Stodůlky, 15800 Praha 5
Jan Sýkora, Nad Závěrkou 490/14 Břevnov, 16900 Praha 6
Jan Šťastný, Trachtova 221, Přední Ptákovice, 38601 Strakonice
Jan Tolar, Husova 334 Přeštice, 33401 Přeštice
Jan Tomášek, Kostelní 4 Radomyšl, 38731 Radomyšl
Jan Tůma, č. p. 12, 37501 Dříteň
Jan Uzel, č. p. 11, 33204 Chválenice
Jan Vadroň, č. p. 9, 38601 Čejetice
Jana Budišová, Rečkova 1652/4 Žižkov, 13000 Praha 3
Jana Čapková, Zeyerova 1683 Budějovické Předměstí, 39701 Písek
Jana Danningerová, Tyršova 9 Hluboká nad Vltavou, 37341 Hluboká nad Vltavou
Jana Hajšmanová, č. p. 32, 33207 Střížovice
Jana Hrubá, č. p. 80, 33207 Střížovice
Jana Chaloupková, č. p. 31, 34101 Slatina
Jana Kalčíková, č. p. 27, 33401 Řenče
Jana Kalivodová, č. p. 84, 33601 Zdemyslice
Jana Kasíková, Jana Mukařovského 2301 Budějovické Předměstí, 39701 Písek
Jana Králová, Heydukova 49 Strakonice II, 38601 Strakonice
Jana Krejčová, č. p. 11, 34101 Velký Bor
Jana Kučerová, Na Baborčici 300 Radomyšl, 38731 Radomyšl
Jana Lásková, Malesická 709/5 Skvrňany, 31800 Plzeň
Jana Lencová, č. p. 53, 38425 Dub
Jana Michalová, Sadová 670 Březnice, 26272 Březnice
Jana Milstainová, č. p. 150, 37302 Všemyslice
Jana Mrázová, č. p. 9, 33401 Řenče
Jana Osuská, č. p. 40, 33601 Chocenice
Jana Pakšteflová, č. p. 8, 34101 Chanovice
Jana Pečenková, č. p. 6, 37348 Dříteň
Jana Procházková, Dr. Hajného 2 Vodňany II, 38901 Vodňany

Jana Řeřábková, Družstevní 755 Blovice, 33601 Blovice
Jana Studničková, č. p. 49, 33401 Řenče
Jana Sutnarová, č. p. 16, 33551 Měcholupy
Jana Šafandová, Dobrotice 27, 341 01 Chanovice
Jana Štěpánková, Fügnerova 89 Blatná, 38801 Blatná
Jana Tomaševičová, Blatenská 105 Radomyšl, 38731 Radomyšl
Jana Žáková, č. p. 235, 33544 Kasejovice
Jarmila Bohušová, č. p. 64, 33401 Řenče
Jarmila Charvátová, č. p. 65, 39701 Dobev
Jarmila Kolafová, Jaromíra Malého 1464 Budějovické Předměstí, 39701 Písek
Jarmila Komrsková, č. p. 71, 38735 Doubravice
Jarmila Konvičková, č. p. 108, 38901 Chelčice
Jarmila Kopačková, Okrouhlá 1297 Sušice II, 34201 Sušice
Jarmila Račáková, Šumavská 251 Přední Ptákovice, 38601 Strakonice
Jarmila Ryplová, Nade Mží 686/14 Skvrňany, 31800 Plzeň
Jarmila Šťastná, Trachtova 221, Přední Ptákovice, 38601 Strakonice
Jarmila Vlková, Komenského 1018 Horažďovice, 34101 Horažďovice
Jaromír Hankovec, Zátkova 200/19 Soběslav II, 39201 Soběslav
Jaromír Mikeš, č. p. 36, 38901 Drahonice
Jaromír Papež, Tyršova 89 Dobřany, 33441 Dobřany
Jaromír Toman, č. p. 40, 38601 Čejetice 1957
Jaromír Toman, č. p. 40, 38601 Čejetice 1981
Jaromíra Pašková, č. p. 166, 33443 Dnešice
Jaroslav Čada, Smetanova 658 Blatná, 38801 Blatná
Jaroslav Častoral, č. p. 69, 38901 Drahonice
Jaroslav Doležal, č. p. 15, 37348 Dříteň
Jaroslav Doležal, č. p. 23, 37348 Dříteň
Jaroslav Dunovský, Nábřežní 83 Strakonice II, 38601 Strakonice
Jaroslav Duspiva, č. p. 24, 34101 Myslív
Jaroslav Havlík, č. p. 3, 34101 Myslív
Jaroslav Havránek, č. p. 54, 34101 Myslív
Jaroslav Hora, č. p. 3, 33204 Chválenice
Jaroslav Hradil, Na Žabce 576 Vodňany II, 38901 Vodňany
Jaroslav Janda, Jungmannova 330 Přeštice, 33401 Přeštice
Jaroslav Jíně, č. p. 70, 38601 Osek
Jaroslav Jurzykowski, č. p. 722, 73992 Návsí
Jaroslav Kahuda, č. p. 75, 38601 Čejetice
Jaroslav Kindlmann, Třešňová 693 Zliv, 37344 Zliv
Jaroslav Kokoška, č. p. 5, 33401 Řenče
Jaroslav Krejčí, č. p. 11, 34101 Velký Bor
Jaroslav Mach, Čelakovského 400 Vimperk II, 38501 Vimperk
Jaroslav Martinec, č. p. 21, 38601 Nebřehovice
Jaroslav Muška, č. p. 9, 38901 Chelčice
Jaroslav Poláček, č. p. 104, 38901 Drahonice
Jaroslav Prokop, č. p. 1, 37348 Dříteň
Jaroslav Sebera, č. p. 13, 38411 Malovice
Jaroslav Soukup, Skalka 696 Prachatice II, 38301 Prachatice
Jaroslav Šebesta, č. p. 3, 38901 Libějovice
Jaroslav Šindelář, Modlešovice 50, 38601 Strakonice
Jaroslav Šlechta, Polní 1043 Vejprnice, 33027 Vejprnice
Jaroslav Štípek, č. p. 17, 34101 Myslív
Jaroslav Valenta, č. p. 9, 38773 Budyně
Jaroslav Velíšek, č. p. 58, 33501 Žinkovy
Jaroslav Viktora, Na Vinici I. 409 Nepomuk, 33501 Nepomuk
Jaroslav Vojtík, č. p. 29, 38901 Vodňany
Jaroslava Balvínová, č. p. 127, 33207 Střížovice
Jaroslava Dolanská, č. p. 36, 33401 Řenče
Jaroslava Fleisigová, Na Vinici III. 447 Nepomuk, 33501 Nepomuk
Jaroslava Hloušková, Na Vyšehradě 604 Netolice, 38411 Netolice
Jaroslava Holá, Na Hobiznách 797 Zliv, 37344 Zliv
Jaroslava Houdková, č. p. 47, 33204 Netunice
Jaroslava Hrabová, č. p. 42, 33501 Prádlo
Jaroslava Chalupná, č. p. 4, 34101 Slatina
Jaroslava Košatková, č. p. 13, 38901 Drahonice
Jaroslava Krňoulová , č. p. 24, 33204 Nezvěstice
Jaroslava Machová, Komenského 214 Horažďovice, 34101 Horažďovice
Jaroslava Mařincová, č. p. 73, 38901 Drahonice
Jaroslava Michalová, U Keramičky 292 Chlumčany, 33442 Chlumčany
Jaroslava Pancová, č. p. 4, 33401 Řenče
Jaroslava Pravdová, č. p. 34, 38601 Slaník
Jaroslava Šamalová, Přádova 2054/22 Libeň, 18200 Praha 8
Jaroslava Šustrová, 5. května 684 Blovice, 33601 Blovice
Jaroslava Volmutová, Česká 1175 Jindřichův Hradec II, 37701 Jindřichův Hradec
Jindřiška Koštová, č. p. 102, 38601 Řepice
Jindřiška Krauseová, Manětínská 1540/63 Bolevec, 32300 Plzeň
Jindřiška Marešková, č. p. 49, 33501 Mileč
Jindřiška Rabová, č. p. 18, 38601 Radomyšl
Jindřiška Šestáková , č. p. 4, 33401 Řenče
Jiří Babka, Lipová 556 Klatovy IV, 33901 Klatovy
Jiří Bažant, Sídliště 1. máje 1139 Strakonice I, 38601 Strakonice
Jiří Brázda, č. p. 21, 38601 Rovná
Jiří Čadek, č. p. 11, 38901 Drahonice
Jiří Čejka, Jiráskovo nábř. 2443 Budějovické Předměstí, 39701 Písek
Jiří Červenka, Na Rybníčku 20 Radomyšl, 38731 Radomyšl
Jiří Dvořák, Na Stínadlech 368/34 Pražské Předměstí, 39701 Písek
Jiří Faměra, Kynžvartská 110, 353 01 Valy
Jiří Havel, V Bezinkách 1078/3 Černice, 32600 Plzeň
Jiří Homolka, č. p. 52, 38735 Doubravice
Jiří Hronek, č. p. 12, 38601 Radomyšl
Jiří Hronek, č. p. 45, 38901 Stožice
Jiří Hrubý, č. p. 120, 33207 Střížovice
Jiří Komín, Zeyerova 1770 Budějovické Předměstí, 39701 Písek
Jiří Krejčí, č. p. 7, 34101 Velký Bor
Jiří Křišťan, č. p. 155, 38752 Cehnice
Jiří Kympl, Mezi Silnicemi 388/47 Koterov, 32600 Plzeň
Jiří Masopust, č. p. 42, 38601 Strakonice
Jiří Milota, č. p. 109, 33601 Chocenice
Jiří Nikl, č. p. 16, 33204 Vlčtejn
Jiří Pavelka, č. p. 27, 38601 Rovná
Jiří Pekárek, č. p. 14, 37501 Dříteň
Jiří Pícka, č. p. 13, 34101 Olšany
Jiří Rach, U Potoka 20 Hoštice, 25069 Vodochody
Jiří Renč, č. p. 65, 34101 Slatina
Jiří Roud, č. p. 37, 33401 Soběkury
Jiří Růžička, Zahradnická 329/13 Mizerov, 73401 Karviná
Jiří Rychtařík, č. p. 18, 33207 Střížovice
Jiří Sejček, 17. listopadu 4609 Chomutov, 43004 Chomutov
Jiří Skála, č. p. 5, 33401 Dolní Lukavice
Jiří Sládek, č. p. 10, 34101 Myslív
Jiří Strnad, Alf. Šťastného 867 Vodňany II, 38901 Vodňany
Jiří Šikola, Prokopa Velikého 108 Český Brod, 28201 Český Brod
Jiří Šilhavý, č. p. 159, 27023 Křivoklát
Jiří Šíma, č. p. 8, 38601 Slaník
Jiří Šimána, Modřínová 429 Starý Plzenec, 33202 Starý Plzenec
Jiří Šneberk, č. p. 209, 33601 Zdemyslice
Jiří Tolar, č. p. 102, 33207 Střížovice
Jiří Toman, Za Kostelem 420 Bavorov, 38773 Bavorov
Jiří Tůma, č. p. 44, 38601 Slaník
Jiří Vlk, č. p. 46, 38601 Čejetice
Jiří Vondrovic, č. p. 57, 73961 Ropice

Jiřina Hamerníková, Otradovická 730/9, 14200 Praha 4
Jiřina Horáková, Jižní 2448/70 ČESKÉ BUDĚJOVICE 3, 37010 České Budějovice
Jiřina Kochová, č. p. 263, 34142 Kolinec
Jiřina Lerchová, J. K. Chmelenského 1095/10 České Budějovice 7, 37007 České Budějovice
Jiřina Musilová, č. p. 45, 33501 Kozlovice
Jitka Bílá, č. p. 17, 38773 Bavorov
Jitka Duchková, Hlavní třída 232/92, 353 01 Mariánské Lázně
Jitka Dvořáková, Olešská 810/24 Strašnice, 10000 Praha 10
Jitka Havránková, č. p. 39, 34101 Chanovice
Jitka Hosnedlová, Na Jarově 1961/15 Žižkov, 13000 Praha 3
Jitka Jodlová, č. p. 37, 37347 Sedlec
Jitka Koblencová, Výstavní 1033 Vodňany II, 38901 Vodňany
Jitka Kubalová, č. p. 113, 33401 Řenče
Jitka Kubešová, č. p. 15, 38801 Kadov
Jitka Rychtaříková, č. p. 18, 33207 Střížovice
Jitka Sokolová, č. p. 9, 38601 Rovná
Jitka Šlapáková, č. p. 48, 38801 Čečelovice
Josef Albl, Tyršova 765 Přeštice, 33401 Přeštice
Josef Bečvář, č. p. 22, 38301 Těšovice
Josef Benedikt, č. p. 12, 33601 Zdemyslice
Josef Benedikt, č. p. 18, 34101 Slatina
Josef Braťka, č. p. 80, 38735 Doubravice
Josef Brom, č. p. 53, 38901 Libějovice
Josef Černý, Radiová 1262/7 Doubravka, 31200 Plzeň
Josef Diviš, č. p. 101, 38601 Chrášťovice nar 1993
Josef Diviš, č. p. 134, 33501 Chocenice
Josef Dvořák, č. p. 124, 37351 Dříteň
Josef Fiala, č. p. 331, 33204 Nezvěstice
Josef Guřan, č. p. 59, 33601 Ždírec
Josef Hankovec, Macháčkova 810/48 Skvrňany, 31800 Plzeň
Josef Havlík, č. p. 301, 34034 Plánice
Josef Havlík, č. p. 33, 38601 Strakonice
Josef Havlík, č. p. 35, 33501 Prádlo
Josef Hůlka, 17. listopadu 603, 33203 Šťáhlavy
Josef Hyka, č. p. 25, 38731 Radomyšl
Josef Chládek, č. p. 62, 34101 Kovčín
Josef Chlanda, č. p. 25, 34101 Chanovice
Josef Jůn, č. p. 110, 34201 Soběšice
Josef Kadaně, Hodonínská 1044/45 Severní Předměstí, 32300 Plzeň
Josef Kadečka, č. p. 14, 38601 Radomyšl
Josef Korbel, č. p. 27, 33601 Chocenice
Josef Kovář, č. p. 93, 38752 Cehnice
Josef Křivan, nábřeží 1. máje 1832 Budějovické Předměstí, 39701 Písek
Josef Kuřina, č. p. 8, 38773 Pivkovice
Josef Kůs, č. p. 75, 33501 Kramolín
Josef Kydlíček, č. p. 110, 33501 Chocenice
Josef Lojík, Na Trávníkách 244, 38731 Radomyšl
Josef Matoušek, č. p. 22, 33601 Blovice
Josef Mikeš, č. p. 54, 38901 Libějovice
Josef Milota, č. p. 4, 33501 Mileč
Josef Moudrý, č. p. 18, 38901 Drahonice
Josef Moudrý, č. p. 46, 37348 Dříteň
Josef Němejc, Modlešovice 32, 38601 Strakonice
Josef Panuška, č. p. 14, 34101 Olšany
Josef Pečený, č. p. 114, 39822 Ražice
Josef Pechan, č. p. 135, 33207 Střížovice
Josef Pechan, č. p. 17, 33207 Střížovice
Josef Pilný, Rožmitálská 519, 26272 Březnice
Josef Pítra, č. p. 1, 38901 Drahonice
Josef Podhorský, č. p. 95, 38601 Chrášťovice
Josef Polák, č. p. 25, 37351 Dříteň
Josef Polák, Plzeňská 836, 33011 Třemošná
Josef Pravda, č. p. 94, 33601 Seč
Josef Prener, č. p. 1, 38901 Truskovice
Petrášek Jan, Krtely 29, 38411 Malovice
Josef Růžička, č. p. 31, 33501 Prádlo
Josef Samohejl, č. p. 61, 37501 Dříteň
Josef Soukup, č. p. 10, 38411 Malovice
Josef Strnad, č. p. 5, 38901 Drahonice
Josef Stulík, č. p. 117, 37351 Dříteň
Josef Šilhánek, č. p. 27, 33207 Střížovice
Josef Škala, č. p. 11, 33204 Chválenice
Josef Šlehofer, č. p. 55, 38901 Stožice
Josef Trefný, č. p. 19, 34101 Chanovice
Josef Vlasák, č. p. 107, 25167 Pyšely
Josef Vlček, Prácheňská 253 Strakonice II, 38601 Strakonice
Josef Vokáč, Šumavská 173 Přední Ptákovice, 38601 Strakonice
Josefa Klecanová, č. p. 24, 34101 Velký Bor
Heregová Valéria, Stradonická 99, 26705 Nižbor
JUDr. Jan Kuklík, Bohuslavova 2420, 25301 Hostivice
JUDr. Josef Bláha, č. p. 222, 33032 Kozolupy
JUDr. Josef Burda, Mezi Silnicemi 467/2 Koterov, 32600 Plzeň
JUDr. Martina Tikalová, Ostravská 619, 19900 Praha 9
Kamil Hábr, Částkova 1071/54 Lobzy, 32600 Plzeň
Kamil Janoch, U Sokolovny 556, 33501 Nepomuk
Kamil Pixa, P. Bezruče 652 Vodňany II, 38901 Vodňany
Karel Brázda, č. p. 56, 38601 Řepice
Karel Fořt, č. p. 3, 38735 Doubravice
Karel Hajžman, č. p. 88, 33207 Střížovice nar.1939
Karel Hajžman, č. p. 88, 33207 Střížovice nar.1965
Karel Holý, č. p. 54, 38901 Chelčice
Karel Hrubín, Voskovcova 987/14 Hlubočepy, 15200 Praha 5
Karel Hrubý, č. p. 26, 33401 Řenče
Karel Jedlička, č. p. 35, 38735 Doubravice
Karel Machovec, č. p. 39, 34101 Velký Bor
Karel Marek, č. p. 87, 38601 Rovná
Karel Papírník, č. p. 136, 38752 Cehnice
Karel Pechan, č. p. 128, 33207 Střížovice
Karel Poláček, č. p. 23, 34101 Olšany
Karel Polívka, Na Jednotě 338, 33501 Nepomuk
Karel Raška, č. p. 62, 34101 Kvášňovice (1984)
Karel Růt, č. p. 19, 34101 Slatina
Karel Říha, Chlumánky 2, 33204 Vlčtejn
Karel Slavík, č. p. 26, 34101 Chanovice
Karel Slivoň, č. p. 36, 38752 Cehnice
Karel Soukup, Na Ohradě 91 Strakonice II, 38601 Strakonice
Karel Šrámek, č. p. 18, 33601 Skašov
Karel Švihla, č. p. 8, 33401 Dolní Lukavice
Karel Vobořil, Bělohorská 614/15 Severní Předměstí, 30100 Plzeň
Karla Heregová, Mlýnská 1066, 38601 Strakonice
Kateřina Kokešová, Na Chobotě 315, 37365 Dolní Bukovsko
Kateřina Růžičková, č.p. 25, 38901 Truskovice
Kristýna Krejčířová, č. p. 21, 58856 Zvolenovice
Květa Hájková, č. p. 26, 34101 Chanovice
Květa Lísková, č. p. 6, 38901 Krašlovice
Květoslava Kroupová, Sídliště 1. máje 1139 Strakonice I, 38601 Strakonice
Květoslava Záluská, Povážská 260 Přední Ptákovice, 38601 Strakonice
Květuše Hladíková, č. p. 18, 34101 Chanovice
Ladislav Bečvář, č. p. 49, 33601 Blovice
Ladislav Bouřil, č. p. 38, 33401 Řenče
Ladislav Čejka, Vinařického 414/9 Pražské Předměstí, 39701 Písek
Ladislav Funda, č. p. 1, 38601 Čejetice
Ladislav Hlaváč, Polední 907/49 Lobzy, 31200 Plzeň
Petr Janda, Želčany 26, 33204 Chválenice
Ladislav Klingr, č. p. 9, 33501 Žinkovy
Ladislav Králík, Modlešovice 36, 38601 Strakonice
Ladislav Linhart, Nerudova 635 Strakonice I, 38601 Strakonice
Ladislav Matoušek, č. p. 7, 33601 Seč
Ladislav Mráz, č. p. 9, 33401 Řenče

Ladislav Šafránek, Dobrovodská 715/88 České Budějovice 5, 37006 České Budějovice
Ladislav Šafránek, nám. Přemysla Otakara II. 2/2, 37001 České Budějovice
Ladislav Šlapák, č. p. 48, 38801 Čečelovice
Ladislav Žák, č. p. 29, 38601 Čejetice
Ladislava Vodičková, Mírová 912 Strakonice I, 38601 Strakonice
Lenka Barvířová, č. p. 50, 38719 Němčice
Lenka Kozáková, č. p. 69, 38601 Osek
Lenka Petružálková, č. p. 73, 33454 Lužany
Lenka Polatová, Brněnská 954/13 Severní Předměstí, 32300 Plzeň
Lenka Řehoušková, č. p. 12, 34101 Chanovice
Lenka Štěpánová, Šumavská 818 Vodňany II, 38901 Vodňany
Libor Koberna, č. p. 45, 38901 Libějovice
Libor Štětka, Na Hrázi 420 Dražejov, 38601 Strakonice
Libuše Lukešová, Čelakovského 1126 Strakonice I, 38601 Strakonice
Libuše Majerová, č. p. 113, 33501 Chocenice
Libuše Němcová, č. p. 41, 37341 Dasný
Libuše Procházková, č. p. 129, 38752 Cehnice
Libuše Smolová, č. p. 21, 33401 Řenče
Libuše Šuhová, č. p. 200, 33444 Dolní Lukavice
Libuše Vanišová, Gutfreundova 868 Zbraslav, 15600 Praha 5
Lidmila Čížková, č. p. 8, 38901 Drahonice
Lubomír Lemon, Učitelská 1580/17, Kobylisy, 18200 Praha 8
Lubomír Svoboda, Lidická 455, 33601 Blovice
Lubomír Šumpela, č. p. 52, 38601 Čejetice
Lubor Šebesta, U Vlečky 478 Zbůch, 33022 Zbůch
Luboš Božovský, č. p. 2, 37501 Dříteň
Luboš Klecan, č. p. 24, 34101 Velký Bor
Luboš Zrno, č. p. 18, 34101 Velký Bor
Lucie Kohelová, Šilhova 657, 38801 Blatná
Lucie Přibová, V Jezárkách 745, 38801 Blatná
Luděk Bechník, Plovární 193, 33021 Líně
Luděk Hajžman, č. p. 6, 33401 Řenče
Luděk Hrabě, č. p. 5, 33204 Vlčtejn
Luděk Soukup, č. p. 75, 33204 Nezvěstice
Luděk Šubrt, Tylova 682, 33441 Dobřany
Ludmila Hronková, č. p. 93, 38901 Vodňany
Ludmila Klasová, Spojovací 214, 38731 Radomyšl
Ludmila Koutenská, č. p. 3, 38752 Cehnice
Ludmila Moudrá, č. p. 18, 38901 Drahonice
Ludmila Nováková, č. p. 132, 33601 Chocenice
Ludmila Tomanová, č. p. 40, 38601 Čejetice
Ludmila Zemanová, Republikánská 779/27 Lobzy, 31200 Plzeň
Lukáš Hauer, K Nádraží 437/12 Křimice, 32200 Plzeň
Magdaléna Holubová, Plzeňská 13, 33501 Nepomuk
Marcel Štér, č. p. 24, 38752 Cehnice
Marcela Bělohlávková, č. p. 52, 34101 Plánice
Marcela Husáková, Majakovského 1149/28 Bolevec, 32300 Plzeň
Marcela Kochová, Korunní 859/18 Vinohrady, 12000 Praha 2
Marcela Raddová, č. p. 7, 33401 Řenče
Marcela Scheschyová, č. p. 10, 38901 Drahonice
Marcela Šindelářová, č. p. 48, 38601 Osek
Marcela Šmrhová, č. p. 48, 34101 Svéradice
Margita Ciglerová, č. p. 2, 33601 Chocenice
Marie Andrlíková, Rodinná 765/1 Lobzy, 31200 Plzeň
Marie Bálková, č. p. 84, 38735 Doubravice
Marie Benešová, č. p. 25, 37348 Dříteň
Marie Bílková, č. p. 19, 38601 Čejetice
Marie Bláhovcová, Vinařického 620 Vodňany II, 38901 Vodňany
Marie Bolková, H. Malířové 1538/19 České Budějovice 5, 37006 České Budějovice
Marie Borská, Hlavatého 620/5 Háje, 14900 Praha 4
Marie Božovská, č. p. 114, 37351 Dříteň
Marie Brůžková, č. p. 12, 38901 Drahonice
Marie Buriánková, Komenského 1057/37 Bolevec, 32300 Plzeň
Marie Dluhošová, č. p. 35, 38601 Slaník
Marie Doležalová, č. p. 15, 37348 Dříteň
Marie Duchková, Školní 1327, 34701 Tachov
Marie Duchková, Zelenodolská 54, 33501 Nepomuk
Marie Faktorová, K Háječku 219 Hradiště, 39701 Písek
Fiala Tomáš Ing., č.p. 109, 33601 Seč
Marie Fleissigová, č. p. 101, 38601 Rovná
Marie Guřanová, č. p. 59, 33601 Ždírec
Marie Hejlová , č. p. 141, 33601 Zdemyslice
Marie Hokrová, č. p. 135, 33544 Kasejovice
Marie Hollmanová, Arch. Dubského 977 Strakonice I, 38601 Strakonice
Marie Holoubková, Spojovací 209, 38731 Radomyšl
Marie Honalová, č. p. 45, 33601 Zdemyslice
Marie Horová, Rožmitálská 29 Dvorec, 33503 Nepomuk
Marie Chaloupková, č. p. 47, 34101 Kvášňovice
Marie Chounová, Plzeňská 12, 33501 Nepomuk
Marie Jiránková, Na Vinici II. 434, 33501 Nepomuk
Marie Kalčíková, Pekárenská 1061/27 ČESKÉ BUDĚJOVICE 3, 37004 České Budějovice
Marie Karvanová, Maltézské náměstí 79, 38731 Radomyšl
Marie Klasová, č. p. 28, 38601 Chrášťovice
Marie Knapová, Husova 1037, 33401 Přeštice
Marie Kobernová, č. p. 33, 38411 Malovice
Marie Kolářová, č. p. 43, 34101 Slatina
Marie Kolesová, č. p. 1, 37348 Dříteň
Marie Koubová, Modlešovice 49, 38601 Strakonice
Marie Krejčíková, Stavbařů 210 Strakonice II, 38601 Strakonice
Marie Kroupová , č. p. 31, 33207 Střížovice
Marie Kubičková, č. p. 98, 38901 Drahonice
Marie Lebedová, Souhrady 122, 38731 Radomyšl
Marie Lešková, Kaskova 1124, 34101 Horažďovice
Marie Lískovcová, č. p. 64, 38735 Doubravice
Marie Lišková, č. p. 7, 38901 Drahonice
Marie Lorencová, U Tří dubů 2333/43 ČESKÉ BUDĚJOVICE 3, 37010 České Budějovice
Marie Louženská, č. p. 10, 38901 Krašlovice
Marie Měsíčková, E. Beneše 1559/39 České Budějovice 5, 37006 České Budějovice
Marie Mikešová, č. p. 54, 38901 Libějovice
Marie Nová, č. p. 21, 38735 Doubravice
Marie Nováková, Blatenská 105, 38731 Radomyšl
Marie Pasáková, č. p. 39, 39131 Drhovice
Marie Pešková, Hlinecká 1558/5 České Budějovice 5, 37006 České Budějovice
Marie Pilná, Rožmitálská 519, 26272 Březnice
Marie Polatová, Komenského 1146/50 Bolevec, 32300 Plzeň
Marie Roháčková, Ellerova 1099 Strakonice I, 38601 Strakonice
Marie Rousová, č. p. 2, 33601 Zdemyslice
Marie Sádlová, Švermova 177, 39811 Protivín
Marie Soukupová, č. p. 107, 38901 Drahonice
Marie Soukupová, Šumavská 422, 38711 Katovice
Marie Stejskalová, č. p. 6, 34101 Svéradice
Marie Stulíková, č. p. 60, 34101 Horažďovice
Marie Šampalíková, Setecká 414, 33601 Blovice
Marie Šídlová, č. p. 11, 38901 Krašlovice
Marie Šimková, č. p. 26, 33204 Vlčtejn
Marie Škalová, č. p. 122, 33207 Střížovice
Marie Štěpáníková, č. p. 2, 34101 Olšany
Marie Štiková, č. p. 220, 33204 Nezvěstice
Marie Švihlová, č. p. 8, 33401 Dolní Lukavice
Marie Tomanová, č. p. 72, 38901 Drahonice
Marie Týrová, Stavovská 866/5 Hostivař, 10200 Praha 10
Marie Urbanová, č. p. 158, 38752 Cehnice
Marie Velková, č. p. 66, 37401 Ločenice

Marie Vlková, č. p. 2, 38901 Krašlovice
Marie Vlková, č. p. 46, 38601 Čejetice
Marie Vodáková, č. p. 56, 38601 Chrášťovice
Marie Vodáková, Do Růťáku 108, 38731 Radomyšl
Marie Vorlová, č. p. 18, 33401 Horní Lukavice
Marie Zykmundová, Uhelná 187/5 Východní Předměstí, 30100 Plzeň
Marta Kunová, Čižická 242 Štěnovice, 33209 Štěnovice
Marta Mošovská, č. p. 17, 39701 Kestřany
Marta Nosková, Stavební 196, 33842 Hrádek
Marta Píbrová, V Lukách 538 Sušice II, 34201 Sušice
Marta Pítrová, č. p. 10, 38901 Drahonice
Martin Havelka, Topolová 812 Prachatice II, 38301 Prachatice
Martin Holeček, č. p. 7, 38901 Stožice
Martin Chaloupka, č. p. 31, 34101 Slatina
Martin Lojík, tř. 5. května 141, 37382 Včelná
Martin Nový, č. p. 21, 38735 Doubravice
Martin Pašek, Nad Koupalištěm 503 Senec, 33008 Zruč-Senec
Martin Toman, č. p. 2, 38901 Čejetice
Martina Kundrátová, Horní 367, 37363 Ševětín
Martina Tymkivová, Benátská 589, 33003 Chrást
Melanie Doubková, Gerská 1253/46 Bolevec, 32300 Plzeň
MgA. Rudolf Samohejl, Tovární 1264/6, 17000 Praha 7
Mgr. Alice Janečková, č. p. 3, 54401 Vítězná
Mgr. Dagmar Horská, č. p. 17, 33601 Zdemyslice
Mgr. Eva Krechová, č. p. 60, 34101 Slatina
Mgr. Hana Koptová, č. p. 22, 38601 Chrášťovice
Mgr. Iva Jandová, č. p. 2, 33601 Blovice
Mgr. Jana Bojanovská, Mendelova 737/1 Háje, 14900 Praha 4
Mgr. Jana Renčová, č. p. 65, 34101 Slatina
Mgr. Jana Týrová, Kahovská 1705/4 Chodov, 14900 Praha 4
Mgr. Jarmila Pastejříková, č. p. 35, 34101 Slatina
Mgr. Jaroslav Hrubý, č. p. 21, 33207 Střížovice
Mgr. Josef Holeček, Roháčova 287/31 Budějovické Předměstí, 39701 Písek
Mgr. Josef Štěrba, Blatenská 316, 34101 Horažďovice
Mgr. Ladislav Vovesný, Vinařického 691 Vodňany II, 38901 Vodňany
Mgr. Lenka Blabolová, Litohlavská 834 Plzeňské Předměstí, 33701 Rokycany
Mgr. Libuše Matějková, Mánesova 512 Týnské Předměstí, 34401 Domažlice
Mgr. Marcela Zájedová, č. p. 21, 38601 Jinín
Mgr. Marie Kotlíková, č. p. 44, 38601 Slaník
Mgr. Marta Kočalková, Mezi Silnicemi 467/2 Koterov, 32600 Plzeň
Mgr. Michaela Rejchlíková, Václavská 1014 Chrudim II, 53701 Chrudim
Mgr. Milan Mikeš, Školní 94, 37324 Římov
Mgr. Petr Škoda, Ke Kapličce 469, 25241 Dolní Břežany
Mgr. Petra Mrázová, Na Návsi 36, 38706 Malenice
Mgr. Šárka Vaníková, č. p. 99, 33601 Seč
Mgr. Václav Vondrovský, č. p. 32, 38773 Pivkovice
Mgr. Věra Jíšová, č. p. 30, 34101 Velký Bor
Mgr. Veronika Holšanová, J. Opletala 901/21 České Budějovice 2, 37005 České Budějovice
Mgr. Vladimíra Netušilová, č. p. 111, 38601 Radošovice
Mgr. Zdeněk Honz, Raušarovy sady 326, 33601 Blovice
Michael Hubka, Francouzská třída 1911/45 Východní Předměstí, 32600 Plzeň
Michaela Šmídová, č.p. 16, 38901 Chelčice
Michal Běle, č.p. 7, 38734 Záboří
Michal Doležal, č. p. 33, 37348 Dříteň
Michal Faktor, č. p. 8, 37348 Dříteň
Milada Hozmanová, č. p. 4, 33601 Blovice
Milada Lešáková, Děčínská 307, 47107 Žandov
Milada Vyletová, 5. května 679, 33601 Blovice
Milada Vyžralová, č. p. 33, 38801 Čečelovice
Milan Benda, č.p. 10, 33204 Netunice
Milan Havel, č. p. 153, 33601 Zdemyslice
Milan Hradil, Zámek 38 Vimperk II, 38501 Vimperk
MIlan Hronek , č. p. 93, 38901 Vodňany
Milan Kapusta, Bavorovská 362 Vodňany II, 38901 Vodňany
Milan Kříště, Husovo náměstí 18, 38711 Katovice
Milan Mašek, č. p. 8, 38901 Libějovice
Milan Müller, č. p. 59, 38411 Malovice
Milan Panuška, Blachutova 929/1 Čakovice, 19600 Praha 9
Milan Potužník, č. p. 28, 38716 Strašice
Milan Rába, č.p.5, 39801 Krašlovice
Milan Řehoř, č. p. 13, 38752 Cehnice
Milan Sejček, Beethovenova 3895/13, 43001 Chomutov
Milan Skala, Na Kaplance 573, 33501 Nepomuk
Milan Stejskal, č. p. 54, 38801 Čečelovice
Milan Šmrha, č. p. 48, 34101 Svéradice
Milan Šrámek, č. p. 22, 33601 Chocenice
Milan Topinka, č. p. 36, 34101 Olšany
Milan Tůma, č. p. 94, 38901 Chelčice
Milan Valeš, Na Vinici III. 449, 33501 Nepomuk
Milena Boudová, Skalní 156 Dražejov, 38601 Strakonice
Milena Jíchová, Dr. M. Horákové 2225 Budějovické Předměstí, 39701 Písek
Milena Korandová, č. p. 30, 38411 Malovice
Milena Levorová, Střížov 215, 33401 Přeštice
Milena Maroušková, č. p. 23, 38601 Chrášťovice
Miloslav Bechník, č. p. 83, 33401 Dolce
Miloslav Brabec, č. p. 58, 38601 Přešťovice
Miloslav Cafourek, č. p. 130, 33207 Střížovice
Miloslav Fiala, č. p. 8, 33501 Žinkovy
Miloslav Hrubý, Raušarovy sady 503, 33601 Blovice
Miloslav Jeřábek, č. p. 53, 37351 Dříteň
Miloslav Král, č. p. 50, 38601 Slaník
Miloslav Panský, č. p. 55, 34101 Myslív
Miloslav Procházka, č. p. 20, 33204 Chválenice
Miloslav Soukup, č. p. 15, 34101 Slatina
Miloslav Strolený, č. p. 31, 34101 Kvášňovice
Miloslav Šíma, Osvobození 995 Sušice II, 34201 Sušice
Miloslav Trhlík, č. p. 61, 33551 Měcholupy
Miloslav Žák, Spojařů 1250 Strakonice I, 38601 Strakonice
Miloslava Bézayová, Milady Horákové 1100/4 Nový Hradec Králové, 50006 Hradec Králové
Miloslava Červená, č. p. 11, 34101 Horažďovice
Miloslava Dvořáková, č. p. 41, 33401 Řenče
Miloslava Chladová, U Jam 1390/19 Bolevec, 32300 Plzeň
Miloslava Korešová , Tírenská 427, 38773 Bavorov
Miloslava Loudová, č. p. 64, 33401 Řenče
Nádraský Miroslav, Brněnská 1496, 35601 Sokolov
Miloslava Reitmajerová, č. p. 12, 38801 Čečelovice
Miloslava Šestáková , č. p. 33, 33401 Dolní Lukavice
Miloš Vimr, č. p. 12, 33204 Chválenice
Miluše Hrubá, č. p. 120, 33207 Střížovice
Miluše Kejmarová, Terezie Brzkové 765/56 Skvrňany, 31800 Plzeň
Miluška Hrabčíková, Češkova 1249 Zelené Předměstí, 53002 Pardubice
Miluška Petránová, Koněvova 2616/240, 13000 Praha 3
Miroslav Balvín, Osek 13, 33401 Řenče
Miroslav Boubín, K Drkolnovu 645 Příbram VI-Březové Hory, 26101 Příbram
Miroslav Čížek, č. p. 8, 38901 Drahonice
Miroslav Daniel, č. p. 83, 38901 Vodňany
Miroslav Froněk, Skupova 401/31 Doudlevce, 30100 Plzeň
Miroslav Hájíček, M. Krásové 486, 39811 Protivín
Miroslav Jára, č. p. 100, 34101 Velký Bor
Miroslav Kašpar, Vojanova 748/25 Skvrňany, 31800 Plzeň
Miroslav Kovařík, č. p. 105, 37351 Dříteň
Miroslav Kroupa, Nádražní 436/24 Východní Předměstí, 30100 Plzeň
Miroslav Kůs, Kotíkovská 1248/61 Severní Předměstí, 32300 Plzeň
Miroslav Lebeda, Souhrady 122, 38731 Radomyšl

Miroslav Lojík, Modlešovice 51, 38601 Strakonice
Miroslav Lukeš, Čelakovského 1126 Strakonice I, 38601 Strakonice
Miroslav Mareš, č. p. 12, 38901 Vodňany
Miroslav Mencl, č. p. 40, 33204 Vlčtejn
Miroslav Pícka, č. p. 13, 34101 Olšany
Miroslav Přibáň, č. p. 30, 33401 Řenče
Miroslav Přibyl, č. p. 1, 38226 Černá v Pošumaví
Miroslav Staněk, č. p. 43, 33501 Kozlovice
Miroslav Šafanda, č. p. 101, 34101 Chanovice
Miroslav Šafránek, nám. Přemysla Otakara II. 2/2 České Budějovice 1, 37001 České Budějovice
Miroslav Šíma, č. p. 43, 39701 Vrcovice
Miroslav Šmíd, č. p. 54, 39701 Dobev
Miroslav Štěch, č. p. 190, 33201 Tymákov
Miroslav Uhlík, Modlešovice, 38601 Strakonice
Miroslav Vágner, Svazu bojovníků za svobodu 310, Nové Město, 33701 Rokycany
Miroslav Valenta, č. p. 25, 38601 Čejetice
Miroslav Větrovec, Mánesova 1207/34, 350 02 Cheb
Miroslava Kličková, č. p. 118, 33601 Zdemyslice
Miroslava Páníková, č. p. 45, 38601 Strakonice
Miroslava Růžičková, č. p. 65, 34101 Myslív
Miroslava Týrová, Kotíkovská 1251/67, Severní Předměstí, 32300 Plzeň
Miroslava Vlčnovská, č. p. 10, 33601 Blovice
Miroslava Vlková, č. p. 17, 38901 Truskovice
MUDr. Helena Jarošová, 17. listopadu 1706 Budějovické Předměstí, 39701 Písek
MUDr. Jaroslava Poustková, Bulharská 740/5, 36001 Karlovy Vary
MUDr. Marie Straková, č. p. 52, 33401 Přeštice
MUDr. Michaela Tichá, Chodská 1696/6 Vinohrady, 12000 Praha 2
MUDr. Miloslava Komrsková, nábřeží 1. máje 1848 Budějovické Předměstí, 39701 Písek
MUDr. Miroslav Polívka, Janovská 497, 33843 Mirošov
MUDr. Vladimír Čechura, Jakuba Jana Ryby 671/22 Bolevec, 32300 Plzeň
MVDr. Marcela Rybárová, Hlávkova 46, 33401 Přeštice
MVDr. Monika Janečková, č. p. 44, 54941 Červený Kostelec
MVDr. Petr Kaskoun, B. Němcové 254/12 České Budějovice 7, 37001 České Budějovice
MVDr. Václav Špeta, Na Tržišti 811, 38801 Blatná
Naděžda Štrérová, Tymákovská 196 Sedlec, 33202 Starý Plzenec
Oldřich Hilšer, č. p. 32, 38901 Drahonice
Oldřich Koch, č. p. 263, 34142 Kolinec
Patrik Dub, Na Hrázi 244 Dražejov, 38601 Strakonice
Pavel Baroch, č. p. 59, 33501 Kozlovice
Pavel Brejcha, č. p. 40, 33401 Řenče
Pavel Cízl, Školní 179 Plasy, 33101 Plasy
Pavel Dušek, č. p. 19, 37348 Dříteň
Pavel Fajnor, Slunečná 347 Dražejov, 38601 Strakonice
Pavel Faměra, Sídliště Lučina 465, 348 13 Chodová Planá
Pavel Hajžman, č. p. 88, 33207 Střížovice
Pavel Havlíček, č. p. 42, 33444 Dolní Lukavice
Pavel Holub, č. p. 70, 38411 Malovice
Pavel Hrabě, Daňkova 3332/3 Modřany, 14300 Praha 4
Pavel Jaroš, Pod Lesem 818, 39811 Protivín
Pavel Kovařík, č. p. 17, 26231 Vrančice
Pavel Kubele, U Studánky 468 Přední Ptákovice, 38601 Strakonice
Pavel Kvídera, č. p. 2, 33401 Dolní Lukavice
Pavel Malý, č. p. 94, 34201 Nezamyslice
Pavel Maroušek, č. p. 23, 38601 Chrášťovice
Pavel Martínek, Nad Botičem 749/23, 10200 Praha 10
Pavel Petrovec, č. p. 20, 38735 Doubravice
Pavel Pojžárek, č. p. 48, 34022 Nýrsko
Pavel Polanka MBA, č. p. 60, 38601 Sousedovice
Pavel Růžička, č. p. 56, 38411 Malovice
Pavel Říha, č. p. 180, 37302 Všemyslice
Pavel Slavata, Obchodní 675, 41108 Štětí
Pavel Srb, č. p. 36, 38735 Doubravice
Pavel Strnad, č. p. 115, 38901 Drahonice
Pavel Šula, č. p. 24, 38601 Strakonice
Pavel Vacikar, Dlouhé role 574, 37382 Včelná
Pavla Divišová, č. p. 17, 38601 Radomyšl
Pavla Hatová, č. p. 50, 34101 Velký Bor
Pavla Kališová, č. p. 38, 38601 Slaník
Pavla Keslová, č. p. 108, 33551 Měcholupy
Pavla Popelková, třída Přátelství 1972 Budějovické Předměstí, 39701 Písek
Pavla Rachačová, č. p. 10, 39811 Protivín
Pavla Voříšková, č. p. 30, 33204 Chválenice
Pavlína Budková, Palackého 1114, 33401 Přeštice
Pavlína Wolfová, č. p. 24, 34101 Kvášňovice
Petr Bár, Bavorovská 605 Vodňany II, 38901 Vodňany
Petr Bašta, č. p. 21, 38734 Záboří
Petr Bokr, č. p. 3, 34101 Olšany
Petr Brejcha, Hradišťský Újezd 13, 33601 Blovice
Petr Brůžek, Albrechtice 33, 38901 Drahonice
Petr Diviš, č. p. 66, 33501 Žinkovy
Petr Havránek, Klicperova 581/7 Smíchov, 15000 Praha 5
Petr Hrubý, č. p. 27, 33401 Dolní Lukavice
Petr Klečka, Mayerova 1064, 34101 Horažďovice
Petr Korbel, č. p. 15, 33551 Měcholupy
Petr Kuták, č. p. 29, 33501 Kramolín
Petr Mayer, č. p. 37, 34101 Chanovice
Petr Němec, č. p. 41, 34101 Svéradice
Petr Pitule, č. p. 15, 34101 Chanovice
Petr Popule, Na Vinici I. 420, 33501 Nepomuk
Petr Prášek, Heritesova 81 Vodňany I, 38901 Vodňany
Petr Přib, Rybářská 794/13 Stará Role, 36017 Karlovy Vary
Petr Samec, č. p. 27, 38601 Radošovice
Petr Toman, č. p. 40, 38601 Čejetice
Petr Vakeš, Lindauerova 144/18 Východní Předměstí, 30100 Plzeň
Petr Valenta, č. p. 9, 38773 Budyně
Petr Zdeněk, Pod Vranovou 318, 33001 Kyšice
Petr Zikmund, č. p. 80, 33601 Zdemyslice
Petra Honalová, č. p. 45, 33601 Zdemyslice
Petra Jánská, Palackého 1115, 33401 Přeštice
Petra Kutzendörferová, č. p. 153, 33501 Jarov
Petra Louženská, č. p. 35, 38901 Drahonice
Petra Němečková, č. p. 55, 33501 Kramolín
Petra Řezníková, Dukelská 482 Strakonice II, 38601 Strakonice
PharmDr. Ladislava Hoštičková, Pod Kuřidlem 399 Dražejov, 38601 Strakonice
PhDr. Anežka Baďurová, Mimoňská 639/12, 19000 Praha 9
Prof. RNDr. Pavel Pech CSc., Šeříková 1123/4 České Budějovice 6, 37008 České Budějovice
Radek Caban, Jiráskova 708, 34101 Horažďovice
Radek Lahodný, č. p. 33, 38772 Libějovice
Radek Nohovec, č. p. 258, 33204 Losiná
Radek Pavelka, č. p. 77, 38601 Rovná
Radek Sedlák, č. p. 209, 37351 Dříteň
Radek Tomšovic, č.p. 26, 38601 Slaník
Radka Růžičková, Modlešovice 52, 38601 Strakonice
Radka Říhová, č. p. 15, 39701 Předotice
Radka Valešová, č. p. 207, 34101 Pačejov
Radomil Fink, Sousedská 846/5 Lobzy, 31200 Plzeň
Renata Kutáková , č. p. 29, 33501 Kramolín
Renata Zábranová, č. p. 24, 33207 Střížovice
Richard Skolka, Luďka Pika 465/5, Doudlevce, 30100 Plzeň
Richard Škala, č. p. 31, 33204 Chválenice
RNDr. Josef Tykal, č. p. 37, 33501 Prádlo
Robert Kroupa, č. p. 131, 38752 Cehnice

Roman Bartůněk, Šumavská 253 Přední Ptákovice, 38601 Strakonice
Roman Bezděkovský, Konopišťská 1071/5, 10000 Praha 10
Roman Hataj, Plzeňská 94 Zbůch, 33022 Zbůch
Roman Lipšan, Krále Jiřího z Poděbrad 848 Strakonice I, 38601 Strakonice
Roman Machovec, č. p. 67, 34101 Slatina
Roman Němec, Na Radosti 553, 33601 Blovice
Roman Němeček, Modlešovice. 29, 38601 Strakonice
Roman Prokopius, č. p. 88, 38735 Doubravice
Roman Purger, Jihovýchodní IV 837/30, 14100 Praha 4
Roman Velíšek, č. p. 11, 38601 Čejetice
Roman Vodák, č. p. 55, 38601 Chrášťovice
Romana Csicselyová, Petra Bezruče 211, 37344 Zliv
Romana Ježková, Lidická tř. 2156/108a České Budějovice 7, 37001 České Budějovice
Romana Šílená, č. p. 157, 37351 Dříteň
Romana Šneberková, Družstevní 755, 33601 Blovice
Rudolf Mráz, č. p. 26, 38601 Štěkeň
Rudolf Sosna, č. p. 32, 38601 Slaník
Růžena Kubešová, č. p. 15, 38801 Kadov
Růžena Pekárková, č. p. 14, 37501 Dříteň
Růžena Šindelářová, č. p. 187, 33554 Žinkovy
Růžena Šitnerová, č. p. 29, 38241 Dolní Dvořiště
Růžena Škardová, 17. listopadu 1379/6, 35002 Cheb
Růžena Turýnková, Česká 667 Prachatice II, 38301 Prachatice
Silvie Škalová, č. p. 18, 33204 Chválenice
Simona Holá, Hrnčířská 2151/11 Cheb, 35002 Cheb
Soňa Ramischová, Sadová 744, 47301 Nový Bor
Stanislav Boubín, Palackého 873, 34101 Horažďovice
Stanislav Dolejšek, Pod Lesem 11 Němče, 38211 Větřní
Stanislav Dunovský, Šumavská 1086 Vodňany II, 38901 Vodňany
Stanislav Fuka, Záblatí 53, 37348 Dříteň
Stanislav Hajžman, č. p. 16, 33401 Řenče
Stanislav Holý, Šumavská 1098 Vodňany II, 38901 Vodňany
Stanislav Hrubý, Jirotova 417, 33601 Blovice
Stanislav Janda, č. p. 2, 33601 Blovice
Stanislav Juha, č. p. 19, 33601 Blovice
Stanislav Kurc, Družstevní 482, 33501 Nepomuk
Stanislav Matásek, č. p. 82, 38752 Cehnice
Stanislav Matoušek, č. p. 47, 38735 Doubravice
Stanislav Mráz, č. p. 33, 38601 Slaník
Stanislav Slaník, č. p. 10, 38601 Radomyšl
Stanislav Šikl, č. p. 16, 38411 Malovice
Stanislav Švec, č. p. 109, 34101 Myslív
Stanislav Toman, Za Kostelem 420, 38773 Bavorov
Stanislav Vacikar, č. p. 126, 37351 Dříteň
Stanislav Zoubek, Na Výsluní 90 Hradiště, 33601 Blovice
Stanislava Červenková, Na Rybníčku 20, 38731 Radomyšl
Havlíková Milada, Milčice 3, 34101 Myslív
Stanislava Kokošková, č. p. 71, 33204 Chlum
Stanislava Píclová, Hekrova 822/2 Háje, 14900 Praha 4
Stanislava Ředinová, Pod strání 2163/25, 10000 Praha 10
Šárka Milotová, č. p. 15, 33601 Letiny
Šimon Mondek, Zábělská 101/5, Doubravka, 31200 Plzeň
Štěpán Kolář, Tržní 280 Strakonice I, 38601 Strakonice
Štěpán Miklas, č. p. 27, 38752 Cehnice
Tomáš Bečvář, č. p. 9, 38901 Truskovice
Tomáš Mach, č. p. 11, 34101 Chanovice
Tomáš Woller, Mandlova 436/3 Doudlevce, 30100 Plzeň
Václav Andrlík, Palackého 174, 33601 Blovice
Václav Berkovec, č. p. 37, 33551 Měcholupy
Václav Bouzek, Hodonínská 979/33 Severní Předměstí, 32300 Plzeň
Václav Bouzek, Železničářská 1003/58 Doubravka, 31200 Plzeň
Václav Brož, Mánesova 1430, 25228 Černošice
Václav Bršlica, č. p. 26, 33501 Prádlo
Václav Čad, č. p. 81, 38742 Lnáře
Václav Černý, č. p. 11, 33204 Netunice
Václav Česal, č. p. 22, 33204 Vlčtejn
Václav Dušek, č. p. 112, 34101 Svéradice
Václav Faměra, Za Tratí 689/6, Úšovice , 353 01 Mariánské Lázně
Václav Fořt, č. p. 28, 33401 Řenče
Vavřičková Hana, Manětínská 1543/69, Bolevec, 32300 Plzeň dar střížovice 2141,2593
Václav Havlík, č. p. 31, 34101 Myslív
Václav Hloucha, č. p. 1, 38601 Radomyšl
Václav Houdek, č. p. 47, 33204 Netunice
Václav Hrabák, č. p. 51, 33501 Kozlovice
Václav Jakubčík, č. p. 113, 33544 Kasejovice
Václav Janda, č. p. 5, 33204 Chválenice
Václav Joza, č. p. 30, 38411 Malovice
Václav Kadeřábek, č. p. 3, 33501 Prádlo
Václav Kalbáč, č. p. 46, 38801 Čečelovice
Václav Kirchman, č. p. 79, 33501 Jarov
Václav Klas, č. p. 62, 34101 Svéradice
Václav Korbel, Franze Kafky 821/12 Úšovice, 35301 Mariánské Lázně
Václav Kotrba, č. p. 89, 38901 Drahonice
Václav Kovář, č. p. 56, 33501 Kozlovice
Václav Kovářík, Velenovy 26, 34101 Nalžovské Hory
Václav Kroupa, č. p. 31, 33207 Střížovice
Václav Kurej, č. p. 20, 33401 Řenče
Václav Kůs, č. p. 57, 33501 Prádlo
Václav Ladman, č. p. 38, 34101 Slatina
Václav Lenc, č. p. 53, 38425 Dub
Václav Levý, Lesní 180 Štěkeň, 38751 Štěkeň
Václav Líkař, č. p. 52, 38901 Chelčice
Václav Louženský, Šumavská 993 Vodňany II, 38901 Vodňany
Václav Lukeš, Podsrp 530 Přední Ptákovice, 38601 Strakonice
Václav Mach, Komenského 214, 34101 Horažďovice
Václav Martínek, č. p. 53, 38601 Slaník
Václav Mašek, č. p. 22, 33401 Dolní Lukavice
Václav Matoušek, Revoluční 807, 33401 Přeštice
Václav Moudrý, č. p. 38, 38901 Drahonice
Václav Nídl, Na Valtické 341/8 Charvátská Nová Ves, 69141 Břeclav
Václav Nohavec, č. p. 19, 33401 Dolní Lukavice
Václav Novák, č. p. 29, 33501 Prádlo
Václav Novák, č. p. 41, 33204 Netunice
Václav Ouhrabka, č. p. 104, 33501 Chocenice
Václav Pekárek, č. p. 71, 37341 Olešník
Václav Peleška, č. p. 9, 33601 Letiny
Václav Peroutka, Na Vinici III. 443, 33501 Nepomuk
Václav Petrák, č. p. 74, 38901 Drahonice
Václav Popule, Blatenská 723/36 Lobzy, 32600 Plzeň
Václav Přibyl, Sídliště Vyšný 229 Nádražní Předměstí, 38101 Český Krumlov
Václav Rojík, Lipnická 365, 33561 Spálené Poříčí
Václav Rous, č. p. 2, 33601 Zdemyslice
Václav Skolek, č. p. 14, 38801 Čečelovice
Václav Slavíček, č. p. 33, 33601 Zdemyslice
Václav Smítka, č. p. 147, 34101 Pačejov
Václav Strnad, Polská 2205 Kročehlavy, 27201 Kladno
Václav Svačina, Plzeňská 510, 34101 Horažďovice
Václav Šneberk, č. p. 267, 33204 Nezvěstice
Václav Špelina, č. p. 2, 33401 Řenče
Václav Štěpán, Šumavská 818 Vodňany II, 38901 Vodňany
Václav Šulc, č. p. 7, 33544 Hradiště
Václav Tolar, č. p. 39, 33204 Nezvěstice
Václav Trhlík, č. p. 27, 33204 Nezvěstice
Václav Trhlík, Sokolovská 1126/116 Bolevec, 32300 Plzeň
Václav Tupý, Brigádnická 1126/15 České Budějovice 5, 37006 České Budějovice
Václav Týml, č. p. 13, 33501 Žinkovy
Václav Uhlík, Modlešovice 22, 38601 Strakonice

Roman Vakeš, č. p. 85, 33401 Řenče
Jiří Vakeš, č. p. 85, 33401 Řenče
Václav Viktora, Na Vinici III. 448, 33501 Nepomuk
Václava Holá, č. p. 99, 33551 Měcholupy
Václava Vakešová, Lindauerova 144/18 Východní Předměstí, 30100 Plzeň
Václava Volfová, Zelenodolská 285, 33501 Nepomuk
Věnceslava Balvínová, č. p. 37, 33401 Řenče
Vendula Boříková, Neumannova 2206/3 Východní Předměstí, 32600 Plzeň
Vendula Kolrosová, č. p. 19, 33204 Chválenice
Vendula Rašková, Plzeňská 309, 33501 Nepomuk
Vendulka Tarabová, Lázeňská 677/15 Budějovické Předměstí, 39701 Písek
Vendulka Vohrnová, U Sokolovny 561, 33501 Nepomuk
Věra Adjalová, Fantova 1754/15 Stodůlky, 15500 Praha 5
Věra Bočanová, č. p. 108, 33501 Chocenice
Věra Hammerbauerová, č. p. 110, 33207 Střížovice
Věra Heřmanová, č. p. 23, 33601 Blovice
Věra Hradská, Prof. Skupy 1120 Strakonice I, 38601 Strakonice
Věra Janochová, č.p. 23, 33551 Měcholupy
Věra Kaiserová, č. p. 137, 33601 Chocenice
Věra Kapsiová, č. p. 742, 73991 Jablunkov
Věra Kolesová, sídliště Vajgar 704, 37701 Jindřichův Hradec
Věra Koželuhová, č. p. 7, 33501 Jarov
Věra Kroupová, č. p. 131, 38752 Cehnice
Věra Matoušová, č. p. 46, 39701 Drhovle
Věra Říhová, č. p. 42, 38601 Slaník
Věra Šmakalová, Lipenská 2229/31 ČESKÉ BUDĚJOVICE 3, 37001 České Budějovice
Věra Štětková, č. p. 58, 33601 Chocenice
Věra Váchová, Bavorovská 590 Vodňany II, 38901 Vodňany
Věra Zdychyncová, č. p. 93, 38601 Přešťovice
Věra Žežulová, č. p. 70, 33601 Chocenice
Veronika Kolomazníková, Vojanova 757/43 Skvrňany, 31800 Plzeň
Věroslava Jandová, č. p. 2, 33601 Blovice
Vít Holub, č. p. 3, 38411 Malovice
Bílková Zdena, č.p. 43, 38601 Paračov
Vladimír Břicháček, č. p. 80, 33601 Chocenice
Vladimír Budek, č. p. 63, 33401 Řenče
Vladimír Černý, Španielova 1321/45 Řepy, 16300 Praha 6
Vladimír Fiala, č. p. 41, 33601 Chocenice
Vladimír Hájek, U Studánky 481 Přední Ptákovice, 38601 Strakonice
Vladimír Justýn, č. p. 14, 38901 Drahonice
Vladimír Krejčí, Kostelní 109, 38731 Radomyšl
Vladimír Květoň, č. p. 50, 33601 Blovice
Vladimír Polívka, č. p. 18, 33901 Mlýnské Struhadlo
Vladimír Přibáň, č. p. 42, 33401 Řenče
Vladimír Slanec, č. p. 90, 38735 Doubravice
Vladimír Sosna, č. p. 149, 38752 Cehnice
Vladimír Šlechta, č. p. 61, 34101 Malý Bor
Vladimír Štros, č. p. 68, 38752 Cehnice
Vladimír Uher, č. p. 24, 38601 Řepice
Vladimíra Matoušková, Společná 165/22 Černice, 32600 Plzeň
Vladislav Borovka, Radní 210, 38411 Netolice
Vladislav Průcha, Husova 145, 33501 Nepomuk
Vladislav Zíka, č. p. 45, 38601 Čejetice
Vladislava Kuncendörferová, Bendova 1225/28 Jižní Předměstí, 30100 Plzeň
Vlasta Drozdová, Na Vinici III. 442, 33501 Nepomuk
Vlasta Mrázová, č. p. 10, 38601 Rovná
Vlasta Pelcrová, č. p. 73, 33501 Prádlo
Vlastimil Bálek, č. p. 84, 38735 Doubravice
Vlastimil Dolejšek, č. p. 69, 37348 Nákří
Vlastimil Klucký, Šumavská 1106 Vodňany II, 38901 Vodňany
Vlastimil Málek, č. p. 83, 44001 Chlumčany
Vlastimil Šesták, č. p. 4, 33401 Řenče
Vojtěch Honzík, E. Rošického 467/6 České Budějovice 2, 37005 České Budějovice
Vojtěch Velíšek, č. p. 38, 33501 Jarov
Vuk Vukanovič, č. p. 161, 38601 Čejetice
Zbyněk Císař, č. p. 33, 38601 Čejetice
Zbyněk Kuboň, Soumarská 408, 38451 Volary
Zbyněk Mádl, č. p. 23, 37501 Dříteň
Zdena Kmeťová, Jiráskova 785 Klatovy II, 33901 Klatovy
Zdeněk Braťka, č. p. 57, 34101 Nalžovské Hory
Zdeněk Hach, č. p. 12, 33601 Chocenice
Zdeněk Chaloupka, č. p. 47, 34101 Kvášňovice
Zdeněk Kůs, č. p. 65, 33501 Kramolín
Zdeněk Myslivec, č. p. 44, 38901 Drahonice
Zdeněk Novák, č. p. 50, 38601 Čejetice
Zdeněk Průcha, Markova tř. 2, 33141 Kralovice
Zdeněk Rebeka, č. p. 45, 38752 Cehnice
Zdeněk Sivera, č. p. 154, 38601 Čejetice
Zdeněk Šrámek, č. p. 22, 33601 Chocenice
Zdeněk Vondrovic, č. p. 52, 34502 Kout na Šumavě
Zdeňka Berendová, Otavská 1799, Budějovické předměstí, 397 01 Písek
Zdeňka Černá, Radiová 1262/7 Doubravka, 31200 Plzeň
Zdeňka Dědičová, č. p. 2, 37501 Všemyslice
Zdeňka Forstová, č. p. 123, 34701 Tachov
Zdeňka Horáková, č. p. 59, 38901 Truskovice
Zdeňka Kováříková, K Roli 140/6 Litice, 32100 Plzeň
Zdeňka Milotová, č. p. 143, 33601 Chocenice
Zdeňka Pauknerová, Nad Týncem 1183/42 Doubravka, 31200 Plzeň
Zdeňka Svobodová, Povážská 260 Přední Ptákovice, 38601 Strakonice
Zdeňka Vacikarová, č. p. 58, 37351 Dříteň
Zdeňka Vacková, Humpolecká 556/24 Krč, 14000 Praha 4
Zlatuše Iralová, č. p. 89, 38901 Vodňany
Zuzana Kašpárková, č. p. 20, 33207 Střížovice
Zuzana Schnierlová, 2. května 1028/24, 28802 Nymburk

Anna Havelková, nám. 5. května 110, 38901 Vodňany
František Petrák, Šumavská 985, Vodňany II, 38901 Vodňany
Hana Šebestová, č. p. 127, 34101 Myslív
Ing. Jan Sobotka, Školní 73, Příbram VIII, 26101 Příbram
Ing. Libor Bůžek, Jablonského 627/13 Východní Předměstí, 32600 Plzeň
Jana Benešová, č.p. 21, 38901 Drahonice
Jana Moudrá, č.p. 38, 38901 Drahonice
Jaroslav Kubaň , č.p. 86, 34101 Olšany
Josef Levora, Střížov 215, 33401 Přeštice
JUDr. Marek Šťastný, č. p. 21, 38601 Hlupín
Karel Šefránek, č.p. 61, 38901 Drahonice
Milan Kubaň, Milčice 60, 34101 Myslív
Miloslav Klucký , Švermova 1238, Vodňany II, 38901 VODŇANY
Miroslav Tolar, Revoluční 1157, 33401 Přeštice
Miroslav Vodička, č. p. 36, 34101 Myslív
Pavel Ticháček, Milčice 61, 34101 Myslív
Růžena Skalová, č. p. 56, 34101 Myslív
Václav Beneš, č.p. 21, 38901 Drahonice
Zdeněk Raba, č. p. 10, 38601 Doubravice

Amalie Bláhová, Waltrova 1003/53 Skvrňany, 31800 Plzeň
Anna Pitulová, č. p. 108, 34101 Myslív
Bc. Martin Krejčí, č. p. 7, 38716 Kladruby
František Šebesta, č. p. 127, 34101 Myslív
Hana Pastejříková, č. p. 14, 34101 Chanovice
Ing. Jan Poulík, U kříže 584/30, Jinonice, 15800 Praha 5
Jan Dunovský, č.p. 25, 38901 Drahonice
Jana Divišová, Pod Strání 103 Hradiště, 33601 Blovice
Jana Krejčová, č. p. 7, 34101 Velký Bor

Jaromír Zeman, č. p. 530, 33601 Blovice
Jiří Soukup, Pod Cvrčkovem 845 Prachatice II, 38301 Prachatice
JUDr. Karel Pexidr, Libušina 660/5 Severní Předměstí, 32300 Plzeň
Marie Bernklauová, č. p. 83, 38901 Vodňany
Marie Černá, č. p. 25, 38901 Vodňany
Marie Dunovská, č.p. 25, 38901 Drahonice
Marie Panušková, č. p. 8, 38735 Doubravice
Martina Šimková, Strakonice I č.ev. 513, 38601
Michal Vojáček, Na Loučkách 312, 38731 Radomyšl
Milan Panuška, č. p. 8, 38735 Doubravice
PaedDr. Milena Durasová, 5. května 661, 33601 Blovice
Pavel Dunovský, č.p. 2, 38601 Skály
Pavla Tolarová, Revoluční 1157, 33401 Přeštice
Petr Bláha, Waltrova 1003/53 Skvrňany, 31800 Plzeň
Petr Svoboda, č.p. 67, 38901 Drahonice
Radka Vojáčková, Na Loučkách 312, 38731 Radomyšl
Václav Klimeš, Karla Čapka 574, 38701 Volyně
Vlasta Lísková, Pražák 30, 38901 Vodňany
Vlasta Panská, č. p. 55, 34101 Myslív
Petr Bárta č.p.1, 332 01 Tymákov (1972) zákonný zástupce Petr Bárta 2006 a Anna Bártová 2009
Karel Rada, Újezdská 226/7, Újezd, 31200 Plzeň
Josef Kubík, Smetanova 527, 34701 Tachov
Anna Šiklová, Krtely 16, 38411 Malovice
Augustin Luboš, Sídliště 2 433, 38732 Sedlice
Lenka Hájková, č.p. 25, 34101 Slatina
Hana Hostačná, Lomená 904/15, Černice, 32600 Plzeň
Michal Roud, Strmá 344/9, Božkov, 32600 Plzeň
Edita Pechlátová,, Leskovice 23, 386 01 Radomyšl - Leskovice
Ludmila Pechlátová, Na Závisti 193, 387 31 Radomyšl
Jana Germenisová, Na příkopech 320, 38801 Blatná
Marcela Jíchová, Krasavce č.p.4, , 334 01 Dolní Lukavice - Krasavce
Lukáš Chromovský, Bellušova 1801/1, 155 00 Praha 13
Cibulka Jiří, Na průhonu 450, 33203 Šťáhlavy
Anna Kvardová, Pod Vodojemem 842, 34101 Horažďovice
Luděk Kvarda, Pod Vodojemem 842, 34101 Horažďovice
Jitka Zdeňková, Pod Vranovou 318, 330 01 Kyšice
Václav Belháček Ing., Slaník 6, 386 01 Slaník,
Iva Friedová, Prácheňská 884, 341 01 Horažďovice
Miloslava Staňková, Komenského 950, 341 01 Horažďovice
Jan Šašek, Dříteň 128, 373 51 Dříteň
Jaroslava Jungbauerová, Husova 121, 38421 Husinec
Císařová Marie, Školní 66, 38731 Radomyšl

Iveta Vymyslická, Moskevská 369/25, 10100 Praha 10
Vladimír Sosna, č. p. 159, 38752 Cehnice
Zdeňka Janoušková, Hoštice 79, 387 01 Volyně
Pavla Kaššaiová Valachová, Hoštice 85, 387 01 Volyně
Mareška Daniel, Maňovice č.ev.5, 335 01 Mileč
Polák Jaroslav, Sestroňovice 1, 46342 Frýdštejn
Poncar Lukáš, č.p. 273, 26291 Kosova Hora
Faiglová Jana, č.p. 136, 33454 Lužany
Vebr Pavel, Budějovická 511, Vodňany II, 38901 Vodňany
Průchová Milada, č.p. 52, 33501 Mileč
Nepodal Michal, Mikoláše Alše 1348, Strakonice I, 38601 Strakonice
Štorch Pavel Ing. Mgr., Fráni Šrámka 2633/30, Smíchov, 15000 Praha 5 1
Štorchová Hana Ing. Mgr., Fráni Šrámka 2633/30, Smíchov, 15000 Praha 5

Velková Emilie, Chelčická 553, Vodňany II, 38901 Vodňany
Kolář Václav č.p. 31, 38901 Truskovice
Pártl Václav, č.p. 29, 38901 Truskovice
Petr Lukeš, Modlešovice 34, 38601 Strakonice
Petrovitzová Tereza, č.p. 86, 38736 Mečichov

Marie Buchtelová, Budějovická 575, 389 01 Vodňany II zastoupená opatrovníkem **Město Vodňany, nám. Svobody 18, 389 01 Vodňany IDDS: fb9bfyg**
Anna Horová, Englsova 3, 301 00 Plzeň, Barbora Tupá, Josef Tupý, Josef Tupý, Josefa Tupá, Jan Tupý) zastoupeni opatrovníkem **Město Blovice, Masarykovo náměstí 143, 336 01 Blovice IDDS: dv8bxph**
Václav Faměra, Třebízského 107/3, 353 01 Mariánské Lázně zastoupený opatrovníkem **Obec Žákava, sídlo: č.p. 76, 332 04 Žákava IDDS: gj3bv3h**
František Brejcha, Slaník 21 zastoupený opatrovníkem **Obec Slaník, Slaník 55, 386 01 Strakonice IDDS: mm2jdzd**
Karel Kolář, Slatina 1, Anna Kolářová, Slatina 1 zastoupení opatrovníkem **Obec Slatina, Slatina 62, 341 01 Horažďovice IDDS: km7bia3**
Barbora Rancová, Kalikova 396/16, Jižní Předměstí, 30100 Plzeň zastoupená opatrovníkem **Obec Kramolín, Kramolín 57, 33501 Nepomuk 1 IDDS: drxb29t**
Marie Voborníková) zastoupená opatrovníkem **Obec Svéradice, Svéradice 146, 341 01 Svéradice IDDS: ptbbibd**
Alžbětu Kučerová (dříve Kopková, roz. Sochorová, č.p. 32, 38901 Drahonice zastoupená opatrovníkem **Obec Drahonice, Drahonice 100, 389 01 Drahonice IDDS: b83ampe**
Marie Hulcová, Kramolín 20, Josef Hulec, Kramolín 20 **zastoupeni opatrovníkem Josef Hulec, Kramolín 17, 335 01 Kramolín**
Ing. Zdeněk Lenner, Jáchymovská 276/16, Liberec X-Františkov, 46010 Liberec; Roman Bezděkovský, Konopišťská 1071/5, 10000 Praha 10 **zastoupení opatrovníkem Město Nepomuk, Náměstí Augustina Němejce 63, 335 01 Nepomuk, IDDS: f6mbchf**
Jana Jirásková 109NE 60th AVE, Portland, Spojené státy zastoupená opatrovníkem **Jindřiška Marešková, Maňovice 49, 335 01 Mileč**
Eva Wiedergrűnová, Marbacher Weg 29, Weiblingen 71334, Německo, **zastoupená opatrovníkem Obec Cehnice, č.p. 76, 38752 Cehnice IDDS: 8z7as7m**
Zdeňka Sikytová, Kotíkovská 649/15, Severní Předměstí, 32300 Plzeň t.č. pobytem Psychiatrická nemocnice Dobřany, oddělení 31, Ústavní ulice, 334 41 Dobřany) – zastoupená opatrovníkem **Město Dobřany, Městský úřad , náměstí T.G.Masaryka 1, 334 41 Dobřany IDDS: 9y9b44e**
František Pechlát, Žižkova 2596/63, PSČ 301 00, Plzeň, Jižní Předměstí zastoupený opatrovníkem L**udmila Pechlátová, Na Závisti 193, 387 31 Radomyšl**

Marie Civis, Schulstr. 10 , 917 29 Haundorf, Německo
Jaroslava Malinová, Gartenstr 1, 83202 Kloten, Švýcarská konfederace
Matthias Aigner, Götzing 2 , 84337 Schönau, Spolková republika Německo
Zdenka Blache, Gartnerstr. 23, 942 44 Geierstahl, Spolková republika Německo
Ing. Branislav Dvořák, SNP 378, Budča, Slovensko
Prim Inova GmbH, id.č.02040369, Industriestrasse 51 , 6312 Steinhausen, Švýcarsko

Václav Holeček, Kotěrova 858/4, 76001 Zlín **IDDS:d7jwwvx**
Josef Pícha, č.p. 34, 38901 Chelčice
Jindřich Turek, č.p. 10, 38901 Chelčice
Petr Mach, č.p. 149, 38901 Chelčice
Ing. Jaroslav Hajíček, Topolová 828, Prachatice II
Mgr. František Bukač, č.p. 134, 38901 Chelčice
Mgr. Iva Bukačová, č.p. 134, 38901 Chelčice
Viktor Votánek, č.p. 148, 38901 Chelčice
Miroslav Vavruška, č.p. 121, 38901 Chelčice
Zdenka Vavrušková, č.p. 121, 38901 Chelčice
Petro Senchuk, č.p. 142, 38901 Chelčice
Halyna Senchuk, č.p. 142, 38901 Chelčice
Slavomír Konečný, č.p. 138, 38901 Chelčice
Eliška Konečná, č.p. 138, 38901 Chelčice
Lucie Holečková, č.p. 13, 38901 Chelčice
Petra Holečková, č.p. 13, 38901 Chelčice
Dagmar Kučerová, Stožická 1210, Vodňany II, 38901 Vodňany
Kamil Kučera, Stožická 1210, Vodňany II, 38901 Vodňany
František Křenek, č.p. 5, 38901 Stožice
Milan Křenek, Budějovická 1181, Vodňany II, 38901 Vodňany
Jaroslava Křenková, č.p. 5, 38901 Stožice
Eva Velková, Italská 770, Prachatice II, 38301 Prachatice
Jaroslava Baumbachová, Pod Rozhlednou 1872, 76001 Zlín
Václav Mezera, Horní Záhoří 94, 39818 Záhoří
Ing. Lenka Hryzbilová, Chmelenského 571, Vodňany II, 38901 Vodňany
Bc. Pavel Hrubý, Mlýnská 269, 56942 Chornice
Bc. Štěpánka Hrubá, Mlýnská 269, 56942 Chornice
Roman Pytlík, Na Jízdárně 1479/2, České Budějovice 2, 37005 České Budějovice
Marika Pytlíková, Výstavní 1035, Vodňany II, 38901 Vodňany
Marie Fuxová, Zbudov 37, 37348 Dívčice
Blažena Koupalová, Zbudov 61, 37348 Dívčice
Jan Joza, Radomilice 33, 37348 Dříteň
Bohuslava Jozová, Radomilice 33, 37348 Dříteň
Miroslava Lukášová, č.p. 149, 37351 Dříteň
Vlasta Peterková, Radomilice 11, 37348 Dříteň

Vlasta Luxová, Plzeňská 623/68, ČESKÉ BUDĚJOVICE 3, 37004 České Budějovice
Pavel Král, Záblatíčko 6, 37348 Dříteň
Jan Kolesa, Libív 9, 37351 Dříteň
Hana Plojharová, Lhota pod Horami 52, 37501 Temelín
Eva Hájková, U Demartinky 1791/4, Smíchov, 15000 Praha 5
Josef Trenda, Havlíčkova 427, Vodňany II, 38901 Vodňany
Olga Trendová, Havlíčkova 427, Vodňany II, 38901 Vodňany
Karel Řezník, Pražák 34, 38901 Vodňany
Milada Řezníková, Pražák 34, 38901 Vodňany
Jan Průcha, č.p. 25, Záblatíčko
Veronika Průchová, č.p. 25, Záblatíčko
Karel Raška, č. p. 62, 34101 Kvášňovice (1946)
Vladimír Brejcha, č.p.212, 33204 Losiná

Hypoteční banka, a.s., Radlická 333/150, Radlice, 15000 Praha 5 IDDS: 5azegu5
ČSOB Stavební spořitelna, a.s., Radlická 333/150, Radlice, 15000 Praha 5, IDDS: ukmjjq2
E.ON Česká republika, s. r. o., F. A. Gerstnera 2151/6, 37001 České Budějovice IDDS: 3534cwz
AG - PRODUKT a.s., Náves republiky 263 Šťáhlavy, 33203 Šťáhlavy IDDS: egqck9x
Agentura BERM, s.r.o., 5. května 510 Strakonice II, 38601 Strakonice IDDS: 65ujmey
Agro Čejetice s.r.o., č. p. 106, 38601 Čejetice IDDS: p6hjt53
Agro Temelín s.r.o., č. p. 23, 37301 Temelín IDDS: 3zhjuxc
AGRO Vodňany a.s., Číčenická 1192 Vodňany II, 38901 Vodňany IDDS: wu2cna9
Agroplyn Mileč-Maňovice s.r.o., č. p. 21, 33501 Mileč IDDS: 8wpjxkt
ALIMEX NEZVĚSTICE a.s., č. p. 9, 33204 Nezvěstice IDDS: jahcqpe
Amisk Hescom s.r.o, Vratislavova 32/4 Vyšehrad, 12800 Praha 2 IDDS: ac2ma7v
BIGR s.r.o., Máchova 187 Broumov, 55001 Broumov IDDS: 8g5rpcn
BIO TOP s.r.o., Nemanická 440/14 ČESKÉ BUDĚJOVICE 3, 37010 České Budějovice IDDS: yrtrrvh
ČCE Reality a.s., Jungmannova 22/9 Nové Město, 11000 Praha 1 IDDS: ek994ia
ČEPS, a.s., Elektrárenská 774/2 Michle, 10100 Praha IDDS: seccdqd
Česká republika; Lesy České republiky, s.p., Přemyslova 1106/19 Nový Hradec Králové, 50008 Hradec Králové IDDS: e8jcfsn
Česká republika; Povodí Vltavy, státní podnik, Holečkova 3178/8 Smíchov, 15000 Praha 5 IDDS: gg4t8hf
Česká republika; Ředitelství silnic a dálnic ČR, Na Pankráci 546/56 Nusle, 14000 Praha 4 IDDS: zjq4rhz
Česká republika; Správa železnic, státní organizace, Dlážděná 1003/7 Nové Město, 11000 Praha IDDS: uccchjm
Česká republika; Státní pozemkový úřad, Husinecká 1024/11a Žižkov, 13000 Praha 3 IDDS: z49per3
Česká republika; Úřad pro zastupování státu ve věcech majetkových, Rašínovo nábřeží 390/42 Nové Město, 12800 Praha IDDS: 96vaa2e
Forestlaan, s.r.o., Přístavní 321/14, Holešovice, 17000 Praha 7 IDDS: fcx6dqk
Farma Písek Land, s.r.o., Na Florenci 1332/23 Nové Město, 11000 Praha1 IDDS: hqnzt54
Farma Skočice s.r.o., č. p. 13, 38775 Skočice IDDS: dn2ud6n
JAHODY BAVOROV s.r.o., Vrbenská 481/27 České Budějovice 4, 37006 České Budějovice IDDS: 7u5tp9w
JASPO - AUTODOPRAVA s.r.o., č. p. 261, 39201 Roudná IDDS: h6bviyd
JATKY Hradský, s.r.o., Písecká 594 Strakonice I, 38601 Strakonice IDDS: 5jtdmhd
JFL spol. s r.o., Drnkova 634 Blovice, 33601 Blovice IDDS: iy8qn5q
Jihočeský kraj, U Zimního stadionu 1952/2 České Budějovice 7, 37001 České Budějovice IDDS: kdib3rr
JMSAGRO s.r.o., č. p. 208, 33554 Žinkovy IDDS: jzhjbi8
Klatovské rybářství - správa a.s., K Letišti 442 Klatovy II, 33901 Klatovy IDDS: x93quw6
Krajské školní hospodářství, České Budějovice, U Zimního stadionu 1952/2, 37001 České Budějovice IDDS: mmkqh55
Královská kanonie premonstrátů na Strahově, Strahovské nádvoří 132/1 Hradčany, 11800 Praha 1 IDDS: a2fiyf4
LUKRENA a.s., č. p. 196, 33444 Dolní Lukavice IDDS: jrhuuwu
Maňovická zemědělská, a.s., č. p. 21, 33501 Mileč IDDS: whae3t4
MERIPRA s.r.o., Mečová 358/8 Brno-město, 60200 Brno IDDS: czpeizd
Město Blovice, Masarykovo náměstí 143 Blovice, 33601 Blovice IDDS: dv8bxph
Město Nepomuk, náměstí Augustina Němejce 63 Nepomuk, 33501 Nepomuk IDDS: f6mbchf
Město Přeštice, Masarykovo nám. 107 Přeštice, 33401 Přeštice IDDS: hcpbx62
Město Strakonice, Velké náměstí 2 Strakonice I, 38601 Strakonice IDDS: 4gpbfnq
Město Vodňany, nám. Svobody 18 Vodňany I, 38901 Vodňany IDDS: fb9bfyg
Městys Radomyšl, Maltézské náměstí 82 Radomyšl, 38731 Radomyšl IDDS: j49bbu5
Městys Žinkovy, č. p. 84, 33554 Žinkovy IDDS: 2rha99f
Nadační fond Věry Třebické-Řivnáčové, Černá 646/9 Nové Město, 11000 Praha IDDS: 7ibnndi
NIKA s.r.o., Suchohrdelská 3497/24 Znojmo, 66902 Znojmo IDDS: 54ap8xp
Noragros s.r.o., č. p. 116, 39821 Kestřany IDDS: ppmqgi6
NZF 1 s.r.o., Kafkova 605/16, Dejvice, 16000 Praha 6 IDDS: 7cggnnj
Obec Bratronice, č. p. 16, 38801 Bratronice IDDS: wt3jdnd
Obec Cehnice, č. p. 76, 38752 Cehnice IDDS: 8z7as7m
Obec Čečelovice, č. p. 32, 38801 Čečelovice IDDS: safa7wf
Obec Čejetice, č. p. 106, 38601 Čejetice IDDS: 7e7auj4
Obec Číčenice, č. p. 79, 38771 Číčenice IDDS: pwib58i
Obec Dolní Lukavice, č. p. 134, 33444 Dolní Lukavice IDDS: vmha863

Obec Doubravice, č. p. 43, 38735 Doubravice IDDS: 3fsamnk
Obec Drahonice, č.p. 100, 38901 Drahonice IDDS: b83ampe
Obec Dříteň, č. p. 152, 37351 Dříteň IDDS: rqibekv
Obec Chanovice, č. p. 36, 34101 Chanovice IDDS: x3razic
Obec Chelčice, č. p. 123, 38901 Chelčice IDDS: d39bnjm
Obec Chlum, č. p. 71, 33204 Chlum IDDS: saiavjd
Obec Chocenice, č. p. 67, 33601 Chocenice IDDS: vf9bruq
Obec Chrášťovice, č. p. 75, 38601 Chrášťovice IDDS: 35vamrw
Obec Chválenice, č. p. 21, 33205 Chválenice IDDS: meqbwqp
Obec Jinín, č. p. 41, 38601 Jinín IDDS: gbvattt
Obec Klášter, č. p. 70, 33501 Klášter IDDS: g7wau5c
Obec Kovčín, č. p. 57, 34101 Kovčín IDDS: juwj2ur
Obec Kozlovice, č. p. 33, 33501 Kozlovice IDDS: wtnbigh
Obec Kramolín, č. p. 57, 33501 Kramolín IDDS: drxb29t
Obec Krašlovice, č. p. 43, 38901 Krašlovice IDDS: f4aamt2
Obec Kvášňovice, č. p. 5, 34101 Kvášňovice IDDS: 9smbhy9
Obec Libějovice, č. p. 26, 38772 Libějovice IDDS: f5jb3yv
Obec Malovice, č. p. 5, 38411 Malovice IDDS: bzybnan
Obec Měcholupy, č. p. 76, 33551 Měcholupy IDDS: k22a7k6
Obec Myslív, č. p. 52, 34101 Myslív IDDS: t3abh48
Obec Netunice, č. p. 69, 33204 Netunice IDDS: w8ebh5m
Obec Neurazy, č. p. 61, 33555 Neurazy IDDS: cfkbi6h
Obec Nezvěstice, č. p. 277, 33204 Nezvěstice IDDS: pfcbr83
Obec Olšany, č. p. 15, 34101 Olšany IDDS: 97jauxa
Obec Prádlo, č. p. 21, 33501 Prádlo IDDS: b6ca8da
Obec Rovná, č. p. 20, 38601 Rovná IDDS: txpb7jg
Obec Řenče, č. p. 54, 33401 Řenče IDDS: 5aybnit
Obec Řepice, č. p. 1, 38601 Řepice IDDS: 8a2bijq
Obec Skočice, č. p. 56, 38775 Skočice IDDS: 4yrbqvv
Obec Slaník, č. p. 55, 38601 Slaník IDDS: mm2jdzd
Obec Slatina, č. p. 62, 34101 Slatina IDDS: km7bia3
Obec Stožice, č. p. 63, 38901 Stožice IDDS: uxzb5bp
Obec Střížovice, č. p. 66, 33207 Střížovice IDDS: tsmb3jy
Obec Svéradice, č. p. 146, 34101 Svéradice IDDS: ptbbibd
Obec Truskovice, č. p. 73, 38901 Truskovice IDDS: 5cmbtbb
Obec Velký Bor, č. p. 71, 34101 Velký Bor IDDS: iyuauy4
Obec Vlčtejn, č. p. 34, 33204 Vlčtejn IDDS: jj5br4e
Obec Zdemyslice, č. p. 159, 33601 Zdemyslice IDDS: zapbiek
Obec Žákava, č. p. 76, 33204 Žákava IDDS: gj3bv3h
Obchodní družstvo Soběšice, č. p. 163, 34201 Soběšice IDDS: p9cqwiu
Péče o krajinu a.s., Na Kozačce 1103/5 Vinohrady, 12000 Praha 2 IDDS: 6z4eykj
Plzeňský kraj, Škroupova 1760/18, Jižní Předměstí 301 00 Plzeň IDDS: zzjbr3p
ProKlas, s.r.o., Husova 438 Přeštice, 33401 Přeštice IDDS: pg6u7pr
RSJ Land III s.r.o., Na Florenci 2116/15 Nové Město, 11000 Praha IDDS: hbehic3
SEBASTIANO NEMOVITOSTI, s.r.o., Karlova 152/19 Staré Město, 11000 Praha 1 IDDS: 9uszk2c
Správa a údržba silnic Jihočeského kraje, Nemanická 2133/10 37010 České Budějovice IDDS: cadk8eb
Správa a údržba silnic Plzeňského kraje, příspěvková organizace, Koterovská 462/162 Koterov, 32600 Plzeň IDDS: qbep485
VIA AVENA spol. s r.o., Luční 812 Blovice, 33601 Blovice IDDS: pasads9
Výrobně obchodní družstvo Kadov, č. p. 65, 38733 Kadov IDDS: enabgt3
Výrobně-obchodní družstvo SVÉRADICE, č. p. 158, 34101 Svéradice IDDS: htebguf
Výrobně-obchodní družstvo VELKÝ BOR, č. p. 114, 34101 Velký Bor IDDS: skpbguc
Wienerberger s.r.o., Plachého 388/28 České Budějovice 1, 37001 České Budějovice IDDS: b4ng2ji
ZEAS AGRO a.s. RÁBÍN, č. p. 31, 38411 Malovice IDDS: 2f4vhzh
Zemědělská společnost Komorno, a. s., č. p. 146, 33601 Chocenice IDDS: pb4g5as
Zemědělská výroba Strolený s.r.o., č. p. 31, 34101 Kvášňovice IDDS: 6efcvt7
Zemědělské družstvo Březí, č. p. 105, 33501 Klášter IDDS: r3acv5s
Zemědělské družstvo NOVA Dříteň, č. p. 150, 37351 Dříteň IDDS: pgucwys
Zemědělské družstvo Přešťovice, č. p. 13, 38601 Přešťovice IDDS: dkqcw8g
Zemědělské družstvo Třebohostice, č. p. 58, 38737 Třebohostice IDDS: g27cxp3
Zemědělské družstvo Velký Bor okres Klatovy, č. p. 114, 34101 Velký Bor IDDS: 6zpui7a
Zemědělské družstvo Záboří, č. p. 37, 38801 Lažánky IDDS: zd8u45r
Zemědělské zásobování Plzeň a.s., K Cementárně 535 Kaznějov, 33151 Kaznějov IDDS: mzbtdgv
ZEMCHEBA, s.r.o., č. p. 106, 38901 Chelčice IDDS: 4dhurkt
ZETEN spol. s r.o., Husova 276, 33601 Blovice IDDS: zemc3hm
RABBIT Trhový Štěpánov a.s., Sokolská 302, 25763 Trhový Štěpánov IDDS: k5wfw7u
Statek Blatná a.s., Harmonická 1415/17, Stodůlky, 15800 Praha 5 IDDS: yvgc6gt
Státní pozemkový úřad, Husinecká 1024/11a, Žižkov, 13000 IDDS: z49per3
Výrobně obchodní družstvo Lidmovice, č. p. 33, 38901 Skočice IDDS: jx8u5pw

AB - CREDIT a. s., Opletalova 1603/57 Nové Město, 11000 Praha 1 IDDS: n7gci9i

Allianz pojišťovna, a.s., Ke Štvanici 656/3 Karlín, 18600 Praha 8 IDDS: vfycqvw
Bohemia Faktoring, a.s., Letenská 121/8 Malá Strana, 11800 Praha 1 IDDS: ipar9gx
CETIN a.s., Českomoravská 2510/19 Libeň, 19000 Praha 9 IDDS: qa7425t
ČD - Telematika a.s., Pernerova 2819/2a Žižkov, 13000 Praha 3 IDDS: dgzdjrp
Česká spořitelna, a.s., Olbrachtova 1929/62 Krč, 14000 Praha 4 IDDS: wx6dkif
Československá obchodní banka, a. s., Radlická 333/150 Radlice, 15000 Praha 5 IDDS: 8qvdk3s
Český hydrometeorologický ústav, Na Šabatce 2050/17,, 143 00 Praha 4 IDDS: e37djs6
ČEZ Distribuce, a. s., Teplická 874/8 Děčín IV-Podmokly, 40502 Děčín IDDS: v95uqfy
ČEZ, a. s., Duhová 1444/2 Michle, 14000 Praha 4 IDDS: yqkcds6
DRUKO STŘÍŽOV s.r.o., Střížov 1141, 33401 Přeštice IDDS: 9x2zv5f
EG.D, a.s., Lidická 1873/36, Černá Pole, 60200 Brno, IDDS: nf5dxbu
Erste Leasing, a.s., Horní náměstí 264/18 Znojmo, 66902 Znojmo IDDS: e87f6c2
Finanční úřad pro Jihočeský kraj, Mánesova 1803/3a České Budějovice 7, 37187 České Budějovice IDDS: scdnz6b
Finanční úřad pro Zlínský kraj, třída Tomáše Bati 21, 76186 Zlín IDDS: n69nz5y
GasNet, s.r.o., Klíšská 940/96 Klíše, 40001 Ústí nad Labem IDDS: rdxzhzt
Intrum Czech, s.r.o., Prosecká 851/64, Prosek, 19000 Praha 9 (Intrum Justitia, s.r.o., Prosecká 851/64, Prosek, 19000 Praha 9) IDDS: ksiuzrv
Jihočeský vodárenský svaz, S. K. Neumanna 292/19 České Budějovice 7, 37001 České Budějovice IDDS: 3zhv2ek
JK AUDIT spol. s r.o., Husova 722/13 Jižní Předměstí, 30100 Plzeň IDDS: xeid3s5
Komerční banka, a.s., Na příkopě 969/33 Staré Město, 11000 Praha 1 IDDS: 4ktes4w
Kongregace Šedých sester III. řádu sv. Františka, Nestanice 62, 38901 Libějovice IDDS: 8h4kz9s
Kooperativa pojišťovna, a.s., Vienna Insurance Group, Pobřežní 665/21 Karlín, 18600 Praha 8 (Pojišťovna České spořitelny, a.s.,) IDDS: n6tetn3
MK Milčice s.r.o., č. p. 66, 34101 Myslív IDDS: exvm5cj
MONETA Money Bank, a.s., Vyskočilova 1442/1b Michle, 14000 Praha 4 IDDS: 3kpd8nk
NET4GAS, s.r.o., Na hřebenech II 1718/8 Nusle, 14000 Praha 4 IDDS: 8ecyjt9
Oberbank AG pobočka Česká republika, nám. Přemysla Otakara II. 6/3, 37001 České Budějovice IDDS: 9k7ddf7
Okresní správa sociálního zabezpečení České Budějovice, Ant. Barcala 1461 České Budějovice 2, 37005 České Budějovice IDDS: 3w6acyv
Okresní správa sociálního zabezpečení Strakonice, Na Ohradě 498 Strakonice I, 38601 Strakonice IDDS: fvjac22
Podpůrný a garanční rolnický a lesnický fond, a.s., Sokolovská 394/17, Karlín, 18600 Praha 8, IDDS: vszfqex
Pojišťovna Patricie a.s., Spálená 75/16 Nové Město, 11000 Praha 1 IDDS: bcmp6yp
Raiffeisenbank a.s., Hvězdova 1716/2b, Nusle, 14000, Praha 4 IDDS: skzfs6u
Slavia pojišťovna a.s., Táborská 940/31 Nusle, 14000 Praha 4 IDDS: pamgbt2
Státní fond životního prostředí České republiky, Kaplanova 1931/1 Chodov, 14800 Praha 4 IDDS: favab6q
T-Mobile Czech Republic a.s., Tomíčkova 2144/1 Chodov, 14800 Praha 4 IDDS: ygwch5i
UniCredit Bank Czech Republic and Slovakia, a.s., Želetavská 1525/1 Michle, 14000 Praha 4 IDDS: pmigtdu
UNIQA Management Services, s.r.o., Evropská 810/136, 16000 Praha 6 IDDS: xeyp27a
Úslava Bioenergie a.s., Doudlevecká 1711/63 Jižní Předměstí, 30100 Plzeň IDDS: bjqgt5m
Vojenská zdravotní pojišťovna České republiky, Drahobejlova 1404/4 Libeň, 19000 Praha 9 IDDS: p3aaext
Volksbank Raiffeisenbank Nordoberpfalz eG pobočka Cheb, Kubelíkova 602/4 Cheb, 35002 Cheb IDDS: 6dkv8cm
VŠEOBECNÁ ZDRAVOTNÍ POJIŠŤOVNA ČESKÉ REPUBLIKY, Orlická 2020/4 Vinohrady, 13000 Praha 3 IDDS: i48ae3q
Statek Velká Chuchle - rybářství s.r.o., Antala Staška 1859/34, Krč, 14000 Praha 4 IDDS: i4ee3mi
VIAGEM a.s., Sokolovská 131/86, Karlín, 18600 Praha 8 IDDS: i4rm79c
ČERNĚVESKÝ HÁJ s.r.o., Papírenská 942/11, České Budějovice 7, 37007 České Budějovice IDDS: 82zxfmwZemědělská výroba Hoštice,s.r.o. v likvidaci, Římská 1196/29 Vinohrady, 12000 Praha 2
Římskokatolická farnost Vodňany, Alešova 44 Vodňany I, 38901 Vodňany
Pfeifer Holz s.r.o., č.p. 102, 34101 Chanovice IDDS: 4nc4cq3

účastníkům řízení podle § 94k písm. e) stavebního zákona (účastníci řízení se identifikují označením pozemků a staveb evidovaných v katastru nemovitostí dotčených vlivem stavebního záměru), tj. označením pozemků na území:

v obci Drahonice v k.ú. Albrechtice KN st. 66, st. 67, st. 118, 750/1, 750/5, 751/1, 751/2, 752/12, 753/10, 764/2, 767/8, 767/9, 767/10, 767/11, 767/12, 767/13, 767/14, 916, 917/1, 917/2, 918/1, 933, 935, 975, 977/2, 980, 983/3, 983/4, 983/5, 983/6, 983/7, 984/1, 984/3, 991/1, 1000, 1001, 1003, 1009/1, 1009/2, 1010, 1011, 1020, 1021, 1023/2, 1024, 1025, 1026, 1027, 1028, 1029, 1030/3, 1030/4, 1036, 1037, 1038, 1039/7, 1039/8, 1039/9, 1043, 1045/3, 1051, 1052, 1344/3, 1347, 1348/1, 1349, 1350/7, 1355/3

v obci Blovice v k.ú. Blovice KN 231/1, 231/2, 232/2, 234, 236, 237, 239, 240/2, 240/28, 240/30, 240/31, 240/34, 240/36, 240/37, 240/40, 240/41, 240/45, 240/46, 240/49, 240/50, 240/52, 240/54, 240/64, 241/1, 241/2, 241/3, 242, 243, 246, 254/2, 256, 257, 258, 259/1, 259/2, 259/3, 260/1, 260/2, 261/4, 262/3, 263, 264/6, 266/1, 266/2, 267, 273, 274/1, 282/1, 313/5, 342, 343, 344/1, 346/1, 350/6, 350/8, 350/11, 355/2, 355/3, 355/4, 355/6, 355/7, 355/8, 355/16, 355/17, 367/1, 367/2, 367/3, 367/4, 367/5, 367/6, 367/7, 367/8, 369, 370/1, 370/2, 370/3, 370/5, 370/6, 370/7, 370/8, 370/9, 370/10, 371/1, 371/2, 372/1, 372/10, 372/15, 372/16, 372/31, 372/36, 372/40, 372/41, 372/42, 372/43, 372/44, 372/45, 372/47, 372/48, 372/52, 372/53, 372/55, 372/56, 372/62, 372/64, 372/67, 372/68, 372/69, 372/70, 372/75, 372/80, 372/81, 372/82, 372/83, 375/2, st. 377, 378, 383, 384, 385/1, 385/2, 388, 389, 404, 406/1, 406/2, 406/3, 408/2, 415, 416, 417/1, 419, 422, 432/41, 432/45, 432/46, 432/47, 432/48, 432/57, st. 480, 485/2, 485/3, 486, 488/3, 489, 495, 498, 499/2, 499/3, 499/4, 501, 507, 513/2, 513/3, 513/5, 513/8, 517, 520, 523, 526/1, 526/5, 526/6, 526/8, 526/9, 526/12, 526/15, 526/16, 526/18, 526/19, 526/23, 526/32, 526/34, 526/39, 526/40, 526/48, 526/49, 526/54, 526/56, 526/61, 526/62, 526/65, 526/69, 527/1, 527/2, 527/3, 527/4, 527/6, 527/7, 527/9, 527/12, 527/13, 527/15, 528/2, 528/4, 528/5, 528/6, 532, 533/1, 533/4, 533/6, 533/7, 539, 542, 543/2, 575/1, 575/4, 579, 631/37, 631/52, 1418/5, 1418/14, 1420/22, 1420/24, 1420/58, 1422/9, 1431/2, 1431/14, 1431/18, 1431/20, 1431/21, 1431/23, 1431/24, 1431/27, 1431/28, 1431/29, 1431/30, 1431/31, 1431/32, 1438/4

v obci Bratronice v k.ú. Bratronice KN st. 47/1, st. 47/2, st. 49, st. 50, st. 51, st. 52, st. 53, st. 58, st. 66, 166/1, 166/4, 167, 169, 171/1, 171/2, 173, 174/13, 176/1, 176/2, 177, 178, 179/1, 184/1, 185, 187, 188, 190/5, 190/6, 194/2, 194/3, 194/4, 194/5, 194/6, 194/12, 197/1, 197/3, 197/4, 197/5, 197/7, 197/8, 197/13, 199, 202/3, 204, 209, 210, 211/2, 211/3, 213/4, 213/5, 214/1, 214/2, 243/2, 249, 250/2, 252, 253, 254, 256, 259/6, 260, 262, 263, 266/1, 266/2, 266/3, 268/2, 268/4, 268/5, 268/8, 272/4, 272/5, 273/2, 275, 276/1, 276/2, 279/2, 280/1, 280/2, 280/6, 280/7, 280/8, 281/2, 281/3, 283, 292/1, 292/4, 295/9, 295/10, 295/11, 301, 302/1, 302/2, 305/2, 306, 307, 311/1, 311/4, 313/2, 313/3, 313/4, 313/13, 313/14, 322/1, 897, 899, 900/5, 900/8, 901, 902, 904

v obci Cehnice v k.ú. Cehnice KN 2696/16, 2732/2, 2778, 2779, 2813/1, 2813/2, 2838, 2871, 2872, 2873, 2895, 2898, 2906, 2913, 2922, 2923/2, 3211/1, 3250/1, 3250/4, 3528, 3530, 3531, 3532, 3534, 3536, 3537, 3538, 3539, 3540, 3541, 3542, 3543, 3544, 3545, 3546, 3547, 3548, 3549, 3551, 3552, 3595, 3602, 3609, 3610, 3612, 3622, 3624, 3625, 3626, 3628, 3629, 3630, 3631, 3632, 3633, 3634, 3635, 3636, 3637, 3638, 3639, 3640, 3641, 3643, 3644, 3645, 3646, 3650, 3651, 3652, 3653, 3654, 3655, 3656, 3657, 3658, 3660, 3661, 3667, 3686, 3687, 3688, 3689, 3690, 3691, 3692, 3693, 3694, 3695, 3696, 3697, 3698, 3699, 3700, 3701, 3702, 3703, 3713, 3714, 3716, 3717, 3718, 3719, 3720, 3722, 3723, 3724, 3725, 3726, 3727, 3728, 3729, 3730, 3731, 3732, 3734, 3735, 3736, 3737, 3738, 3739, 3740, 3741, 3742, 3743, 3744, 3745, 3746, 3753, 3759/2, 3760, 3761, 3762, 3763, 3764, 3765, 3766, 3767, 3768, 3770, 3771, 3772, 3773, 3786, 3790, 3792, 3793, 3794, 3795, 3801, 3808, 3809, 3810, 3812, 3813, 3814, 3824, 3825, 3826, 3827, 3828, 3830, 3831, 3839, 3841, 3842, 3843, 3844, 3861, 3869, 3884, 3885, 3886, 3887, 3888, 3889, 3898, 3899, 3900, 3904, 3906, 3908, 3910, 3911, 3912, 3913, 3914, 3915, 3919, 3920, 3921, 3922, 3923, 3924, 3925, 3926, 3928, 3929, 3930, 3931, 3932, 3933, 3935, 3936, 3937, 3963, 3968

v obci Čečelovice v k.ú. Čečelovice KN st. 44, 51/2, 71/1, 71/4, st. 74/3, 74/5, st. 76, st. 77, 87/2, 87/3, 87/4, 91/1, st. 92, 93, st. 94, st. 99, st. 121, 233/33, 284, 285/1, 286, 1042/2, 1043/10, 1056/3, 1056/4, 1056/8, 1061, 1063, 1064, 1065, 1066, 1070, 1071, 1072/2, 1072/3, 1075, 1076, 1077, 1078, 1079, 1081, 1083/2, 1083/7, 1093/5, 1093/9, 1096, 1099, 1100, 1101/5, 1101/6, 1101/9, 1101/12, 1101/13, 1101/14, 1101/15, 1102, 1104/1, 1104/2, 1104/3, 1112/5, 1115, 1118, 1121/1, 1121/3, 1121/7, 1121/8, 1121/9, 1136/7, 1136/12, 1146/1, 1146/2, 1146/3, 1147, 1151, 1152, 1156/3, 1178/1, 1471/3, 1471/6, 1471/7, 1471/14, 1471/16, 1471/19, 1471/21, 1472, 1473, 1474, 1483, 1486, 1488, 1489, 1490, 1491/1, 1492, 1493/1, 1494, 1495/3, 1496, 1499/1, 1519, 1527, 1531, 1560/26, 1560/34, 1567/1, 1567/2, 1567/6, 1568/1, 1569, 1570, 1626/2, 1630, 1632/4, 2092/1, 2092/2, 2092/3, 2092/14, 2095, 2096, 2098, 2104, 2108/4, 2122, 2123/5, 2123/12, 2123/13, 2123/15, 2123/17, 2123/23, 2123/24, 2123/25, 2123/26, 2123/27, 2126, 2127, 2135/2, 2135/3, 2135/8, 2135/11, 2136/1, 2137, 2138, 2150/4, 2150/10, 2150/12, 2150/18, 2150/19, 2150/20, 2150/22, 2150/23, 2150/24, 2150/35, 2150/36, 2150/37, 2150/45, 2155, 2158, 2159, 2162, 2165, 2168, 2169, 2170, 2171, 2172, 2173/1, 2174/1, 2177/1, 2178/3, 2179/4, 2180/4, 2202/1, 2202/2, 2203/1, 2204/5

v obci Čejetice v k.ú. Čejetice KN 252/1,252/2, 252/5, 252/16, 393, 437/1, 437/2, 440, 460/1, 656/1, 729/2, 739/3, 740/1, 740/3, 746/4

v obci Libějovice v k.ú. Černěves u Libějovic KN 386, 402/2, 559, 560, 603, 604/3, 605/2, 622, 651/1, 651/2, 702/4, 714, 1011, 1012, 1013, 1014, 1016, 1017, 1021, 1022, 1027, 1030, 1031, 1032, 1042, 1048, 1049, 1051, 1052, 1053, 1054, 1058, 1059, 1060, 1062, 1063, 1065, 1066, 1067, 1068, 1069, 1071, 1072, 1073, 1074, 1075, 1076, 1077, 1086, 1087, 1088, 1096, 1098, 1100, 1102, 1103, 1104, 1105, 1107/2, 1108, 1109, 1110, 1111, 1112, 1113, 1118, 1122, 1123, 1125, 1127, 1129, 1134, 1162, 1163, 1165, 1166, 1167, 1168, 1170, 1171, 1172, 1173, 1174, 1176, 1177, 1182, 1183, 1185, 1196, 1197, 1198, 1201

v obci Chanovice v k.ú. Černice u Defurových Lažan KN 105/1, 120/2, 491

v obci Číčenice v k.ú. Číčenice KN 728/4, 728/10, 731, 733, 736/1, 739, 740/1, 741/1, 741/2, 743, 746/1, 746/2, 747/3, 747/4, 748/2, 948/2, 1109, 1110, 2416, 3312, 4332, 4341, 4342, 4343, 4344, 4345, 4347

v obci Chanovice v k.ú. Defurovy Lažany KN st. 12/1, st. 12/4, st. 13, st. 20, st. 22, st. 23, st. 24, st. 25, st. 27, st. 84, 188, 189/1, 190, 191, 192/1, 192/3, 194, 200/2, 201/1, 203, 204, 209/1, 210/1, 213/2, 213/3, 217, 218, 220, 225/1, 228, 231, 232, 234, 235, 236, 238, 241, 242, 247, 249, 250, 251/2, 251/4, 251/6, 251/8, 254, 255, 256, 257, 258/1, 258/2, 258/3, 259, 260/1, 260/2, 260/3, 266/1, 266/3, 266/4, 281/1, 282/1, 282/2, 282/3, 283, 287/2, 291, 292, 293, 294, 296/3, 297, 298, 302, 311, 314, 315/1, 317, 322, 324/1, 324/2, 324/4, 325, 326/1, 326/2, 327, 329, 331, 332, 334, 335, 336, 339, 341, 342, 348, 350, 353, 355, 356, 359, 361, 363, 364/3, 364/4, 367/2, 368, 370, 375, 376, 377, 378/1, 386/3, 390/5, 390/6, 394, 396, 397, 398, 400, 403/2, 503, 506, 518, 521/1, 536/2, 800/12, 801, 806, 807, 810, 812, 813, 814, 815, 822/1, 822/2, 822/3, 823, 825, 826, 827, 832/1, 832/2, 832/3, 833/1, 834/2, 835/1, 835/2, 835/3, 835/4, 835/7, 844/2, 867, 1036/1, 1036/4, 1036/5, 1036/6, 1036/7, 1036/8, 1046, 1049/1, 1049/2, 1053, 1066, 1078

v obci Dívčice v k.ú. Dívčice KN240/3, PK 1172, 1487/1, 1488/2, 1656/1

v obci Chanovice v k.ú. Dobrotice u Chanovic KN st. 1/1, 1, st. 2, st. 3/1, st. 3/2, st. 5, 6/1, st. 6, st. 8, st. 9, 14, 17/2, st. 17, st. 19, st. 21, 22, st. 35, st. 37, 45/1, 45/3, 45/4, 52/2, 52/4, 58/3, 58/4, 61, 64/2, 64/3, 64/4, 81/1, 82, 83/1, 84/1, 93, 102/1, 102/3, 102/6, 102/10, 192/8, 192/10, 195/1, 203, 204, 211/3, 211/4, 211/6, 211/9, 211/11, 211/12, 211/13, 212, 215, 242, 255, 256, 257, 258/1, 258/2, 259/1, 260, 273/2, 282/1, 284, 286, 288/2, 288/3, 290, 291/1, 291/3, 292/2, 296/1, 297/2, 297/3, 297/4, 298/1, 303, 304, 305, 306, 308/2, 309/2, 309/3, 314, 315, 316/3, 320, 321/1, 321/2, 322, 327, 331, 335, 337, 341, 393, 395, 397, 399, 400, 401, 402, 403, 413/2, 413/3, 413/5, 413/6, 413/8, 413/11, 413/12, 414, 415, 417, 429, 439, 440, 441, 619/2, 635, 637, 638, 642, 645, 646, 647, 648, 649/2, 649/3, 649/4, 652/2, 654, 655, 656, 663, 664/1, 667/1, 667/2, 667/3, 668, 669, 674/8, 679, 680/1, 680/2, 680/15, 680/19, 691, 693, 694, 695, 698, 700, 701, 708, 713, 717, 718, 719, 721, 728, 730, 732, 733, 746, 747/2, 751/13, 751/25, 751/27, 751/36, 751/38, 867, 868/2, 873, 877, 881/9, 885/1, 885/2, 886, 893

v obci Dolní Lukavice v k.ú. Dolní Lukavice KN 49/1, st. 112, 239, 275, 276, 297/2, 299/2, 299/6, 299/7, 299/15, 299/25, 299/26, 299/27, 299/28, 299/29, 299/30, 299/34, 312/3, 315/1, 315/5, 315/7, 315/10, 315/11, 315/12, 315/13, 315/15, 315/16, 315/17, 315/18, 315/19, 315/20, 315/21, 315/22, 315/26, 315/27, 315/28, 315/30, 315/31, 315/32, 315/33, 315/34, 315/35, 315/38, 315/40, 315/46, 315/47, 315/48, 315/49, 315/50, 315/51, 315/53, 317, 328, 329, st. 330, st. 331, st. 332, st. 333, 334/1, st. 334, st. 335, st. 336, 337, 338/1, 338/2, 338/3, 340, 341, 342, 343/1, 343/2, 343/4, st. 343, 344/2, 345/1, 349/1, 349/3, 350/1, 350/2, 351/2, 352, 356/1, 357/1, 358/1, 359, 360/5, 362, 363, 368, 369/1, 369/11, 369/12, 369/13, 369/20, 369/32, 369/34, 369/36, 369/37, 369/38, 369/39, 369/47, 372, 373/1, 373/2, 374, 386, 387, 390/2, 392, 393, 394, 395, 396, 397, 398, 399, 404/2, 405, 406, 407/1, 407/2, 407/3, 409/1, 409/2, 410/2, 417, 421, 422, 423/12, 423/14, 423/15, 423/18, 423/19, 426/1, 426/2, 429, 430, 433, 434, 437, 438, 450/2, 450/4, 450/5, 450/6, 450/12, 466/1, 471/1, 471/2, 472, 473, 474, 479, 480, 481, 483/1, 483/2, 484, 485, 486, 487, 488, 489, 490, 491/1, 491/2, 493, 494, 495, 496, 497, 498, 592/5, 597, 760/13, 760/32, 760/33, 779, 781/2, 781/3, 781/4, 781/5, 785/1, 785/5, 790/4, 943

v obci Radomyšl v k.ú. Domanice KN st. 12/1, 18/1, 112, 119/2, 119/3, 119/4, 119/5, 119/6, 119/8, 119/9, 119/11, 119/12, 119/15, 119/17, 130, 135, 136/1, 136/2, 137, 141/2, 141/5, 141/6, 141/7, 141/8, 141/9, 141/11, 141/12, 141/14, 143/3, 153, 155/3, 162/2, 167, 172/1, 180/2, 180/4, 192, 195, 196, 197, 198, 203, 204, 205, 207, 211/11, 211/13, 211/14, 211/17, 229, 231/1, 231/11, 231/18, 231/20, 231/21, 231/23, 231/24, 235/1, 235/2, 235/3, 235/5, 235/6, 236/1, 236/9, 236/10, 236/12, 236/16, 236/17, 261/1, 261/3, 261/5, 261/6, 261/9, 261/11, 270/4, 272/2, 273/3, 273/5, 273/6, 273/12, 273/13, 273/14, 273/15, 273/19, 273/21, 273/23, 273/25, 273/26, 273/27,

273/29, 273/35, 276, 279/1, 280, 282/2, 284, 285, 294/3, 294/4, 295/1, 295/2, 296/2, 297/1, 303/7, 303/8, 303/9, 303/11, 306/1, 307/1, 310, 316/1, 321/2, 321/3, 321/4, 322/3, 322/5, 322/9, 323/2, 326/2, 333/2, 333/3, 333/4, 333/5, 333/6, 333/7, 335/4, 335/7, 335/14, 335/16, 335/21, 360/1, 360/2, 363, 595/1, 598/1, 598/2, 598/3, 598/5, 598/6, 598/7, 598/8, 598/9, 598/10, 598/12, 598/13, 598/14, 598/16, 598/17, 599/2, 599/3, 599/4, 599/5, 599/7, 599/8, 600/1, 601/2, 601/3, 603/3, 603/4, 604/3

v obci Doubravice v k.ú. Doubravice u Strakonic KN st. 10/3, st. 19/1, st. 19/2, st. 19/3, st. 20/2, st. 20/3, st. 92, 640, 646/1, 646/2, 646/3, 646/4, 650, 652/1, 673/1, 673/2, 683/1, 684, 685, 687, 690, 692, 693, 696/1, 697/2, 702, 703, 704/1, 704/4, 705, 707/3, 707/4, 708/1, 708/2, 711, 714, 715, 716, 717/1, 717/2, 717/3, 721, 723, 724, 725, 726, 727/6, 727/8, 727/9, 727/10, 727/12, 727/14, 728, 729, 732, 734, 735, 740, 741, 742/1, 841, 842/1, 842/2, 842/3, 843, 844, 846, 848/2, 849, 861/5, 861/10, 864/1, 864/2, 869, 872/1, 885/1, 886, 895, 897/2, 897/3, 898, 902/1, 905/2, 919, 925, 926/2, 931, 933, 934, 935/1, 935/2, 937, 944, 950, 952/1, 952/2, 962/1, 966, 968/2, 969, 970/1, 970/2, 970/3, 971, 972, 974, 976, 977, 979, 985/1, 985/2, 985/8, 985/9, 986, 988/7, 989/1, 990, 991, 994, 995, 998, 999, 1002/5, 1003, 1004, 1006, 1007, 1008, 1009/4, 1010/1, 1012/1, 1012/4, 1012/5, 1012/6, 1012/7, 1015/2, 1015/3, 1017, 1021, 1022/1, 1022/2, 1023, 1024/1, 1024/2, 1024/3, 1044/1, 1044/8, 1044/10, 1044/74, 1044/77, 1044/78, 1044/79, 1051/4, 1051/5, 1051/15, 1051/16, 1068/9, 1076/14, 1077/4, 1077/5, 1077/14, 1077/15, 1099/1, 1099/2, 1099/3, 1099/4, 1099/6, 1099/8, 1099/9, 1099/10, 1100, 1101/1, 1101/2, 1101/3, 1101/5, 1101/7, 1101/8, 1101/10, 1101/11, 1101/14, 1101/15, 1101/17, 1101/26, 1101/32, 1101/33, 1101/36, 1101/37, 1101/41, 1101/42, 1101/43, 1101/44, 1101/48, 1102/5, 1103, 1104, 1105, 1130, 1131, 1135, 1136, 1137/3, 1137/7, 1138, 1144/1, 1144/3, 1154, 1157, 1163, 1164/1, 1166, 1167, 1173/1, 1210/19, 1210/22, 1210/23, 1210/29, 1211, 1212, 1222, 1247, 1255, 1256, 1261/3, 1261/4, 1261/5, 1261/7, 1261/8, 1261/9, 1261/10, 1261/11, 1261/12, 1261/13, 1261/18, 1261/23, 1262, 1263, 1281, 1284, 1287/3, 1385/7, 1425, 1427, 1429/4, 1448/21, 1458, 1459, 1461, 1462/2, 1466, 1467, 1468/3, 1468/4, 1469

v obci Drahonice v k.ú. Drahonice PK 76/1, 80, 81, 84, 85, 86/1, 87/1, 88, 89, 90, 91, 95, 96, 97/1, 101, 215, 218, 225, 228, 237, 240, 250, 257, 262, 265, 268, 273, 276, 281/2, 287, 294, 299/1, 302, 303, 306/2, 307, 308, 310, 312, 318, 320/1, 324, 326, 332, 333/4, 334, 335, 338, 339, 340, 342, 343, 344/1, 344/3, 347/3, 348, 349, 350, 352, 353, 354, 355, 356/3, 357, 360, 361, 366, 367, 368/4, 371/3, 372, 373, 377, 378, 379, 380/3, 396/3, 399, 402, 405, 406/2, 406/3, 412, 416, 420, 423, 424, 425, 438, 440, 441, 442, 446/2, 451/2, 455, 456, 460/2, 463/2, 464, 467, 468, 471, 472/2, 475/2, 482/2, 487/2, 491, 492/2, 496, 502, 503, 531, 544, 547, 548, 552, 559, 560, 561, 562/1, 567/1, 567/2, 568, 569, 570, 575, 576, 577, 578, 583, 584, 585, 586, 590, 591, 592, 593, 594, 597, 598, 599, 600, 602, 603, 605, 606, 607, 612, 613, 614, 615, 626, 629, 630, 631, 632, 639, 641, 651, 726 parc. díl 1, 727, 730, 732/4, 735, 739/8, 739/9, 739/11, 739/12, 739/13, 739/14, 739/15 parc. díl 2, 744, 753/3, 753/5, 754, 766/2, 767/1, 767/2, 767/4, 767/7, 767/9, 767/10, 767/11, 767/12, 767/14, 767/15, 767/27, 767/28, 767/29, 770/2, 770/3, 770/4, 770/5, 770/6, 770/7, 770/8, 770/9, 770/10, 770/11, 1055, 1057, 1059, 1060, 1062, 1364, 1367, 1368, 1369, 1375, 1376/2;

GP 732/1, 732/11, 732/12, 732/13, 733/3, 733/4, 733/5, 733/6, 739/32, 739/33, 739/34 parc. díl 2, 739/36, 739/37, 739/38, 739/39, 739/40, 739/44, 739/45, 739/46, 739/47, 739/54, 745/1, 745/2, 747/1, 747/10, 747/11, 747/12, 747/13, 747/16, 753/2, 766/1, 766/3, 766/4, 766/5,

KN 64/2, 65/2, 72, 77/1, 79/1, 83/1, st.123, st.138/1, 314/27, 314/28, 314/29, 314/30, 314/31, 314/32, 314/33, 314/35, 553, 646/2, 728, 732/5, 736, 739/45, 741/4, 741/7, 747/11, 747/28, 747/29, 770/12, 1365/1, 1366/2, 1371/1, 1373, 1374, 1380/10, 1380/12, 1385

v obci Dříteň v k.ú. Dříteň KN 211/3, 212/6, 240/25, 250/1, 250/22, 251/2, 251/11, 251/12, 251/13, 252/1, 252/2, 252/3, 252/4, 252/5, 252/7, 252/8, 252/11, 252/12, 252/13, 252/14, 252/15, 252/16, 252/17, 252/18, 252/19, 252/20, 264/1, 265/1, 265/2, 267/1, 267/2, 267/3, 267/4, 267/5, 268/3, 268/7, 268/9, 270/1, 270/4, 270/7, 270/9, 270/10, 270/11, 270/12, 270/13, 270/14, 270/15, 270/16, 270/17, 526, 527, 528, 597, 604/13

v obci Cehnice v k.ú. Dunovice 189/28, 211/2, 384

v obci Řenče v k.ú. Háje u Vodokrt st. 1, 451, 452/3, 452/4, 453, 455, 486/7, 525, 535, 536, 537, 538, 539, 540, 541, 544, 546, 547, 552, 553, 556/1, 577, 578, 579, 580, 581, 582/1, 597/2, 602, 636/1, 636/7, 637, 638, 639, 641, 642, 644, 647, 653/1, 653/2, 654, 656/1, 658, 660, 662, 663, 664, 665, 666/9, 666/11, 675, 682, 683, 685, 692, 695/1, 695/2, 695/3, 695/4, 695/5, 695/7, 697, 825/8, 843/1, 848, 849

v obci Strakonice v k.ú. Hajská KN 8/1, 8/2, 8/4, 163/2

v obci Chanovice v k.ú. Holkovice KN 76/1, 607/1

v obci Blovice v k.ú. Hradiště u Blovic KN 697, 699, 700, 703, 709, 711, 713, 714, 716, 719, 720, 722, 724, 725, 726, 729, 730, 731, 743, 744, 747, 750, 760, 763, 766, 768, 769, 770, 771, 772, 774, 776, 779, 781, 782, 806, 834, 835, 837, 838, 839, 850, 854, 859, 861, 862, 864, 994, 995/2, 996, 1001, 1002, 1011, 1012, 1014, 1018, 1019, 1022, 1023, 1024

v obci Vodňany v k.ú. Hvožďany u Vodňan KN 467; PK 459, 460, 462, 463, 465, 466, 497/1, 498

v obci Chanovice v k.ú. Chanovice KN 591/2, 605/1, 606, 607, 613/1, 613/2, 615, 616, 617, 619, 620/1, 624, 625/1, 633/2, 642/7, 650, 704/1, 717, 718

v obci Chelčice v k.ú. Chelčice

PK 162, 175, 176, 177, 180, 182/1, 185, 193/1, 193/2, 195/3, 195/4, 205, 206, 209, 232, 252, 253, 254/1, 254/2, 255, 257, 261, 262, 263, 264, 265, 267/1, 267/2, 267/5, 269, 270, 271, 272, 273, 274, 275, 276, 277, 278, 294, 314, 375, 376, 379/2, 380, 382, 386, 388, 390, 399/1, 399/2, 399/4, 399/5, 399/6, 400, 402, 403, 406, 407, 408, 410, 411, 413/1 parc. díl 1, 413/2, 415, 420 parc. díl 1, 421 parc. díl 1, 427, 428, 429, 430/2, 516, 536, 538/1, 540, 541, 542, 559/1, 560/1, 560/2, 561/2, 563/1, 563/2, 565/5, 575/2, 575/7, 575/8, 575/9, 575/10, 575/11, 575/14, 575/15, 575/16, 579/1, 580/1, 584/3, 584/4, 604, 616, 619, 629/1, 639, 643;

KN 1/1, st. 2, st. 4, 5/2, 5/6, 5/13, 5/15, 5/16, 5/20, 5/21, 10/1, 11/1, 13/2, 14, 15, st. 20/1, 26, st. 28, st. 30, 33/1, 35/1, 35/2, 36/2, st. 41/1, st. 44/1, st. 44/2, st. 46, st. 47, 47/3, 65/2, st. 72/1, st. 72/2, st. 74, st. 81, st. 103, st. 104, st. 118, st. 123, st. 124, st. 125, 182/2, 195/12, 195/13, 205, 227/1, 227/2, 244/1, 268/1, 268/3, 280/3, 280/4, 285/12, 285/14, 285/15, 285/17, 285/18, 285/19, 285/21, 285/22, 289/1, 295, 297/1, 300/1, 302/1, 302/2, 313/1, 313/3, 315, 318/1, 318/2, 318/6, 321, 377/26, 377/28, 377/30, 377/31, 377/32, 385/1, 385/2, 385/3, 428, 564/2, 565/4, 565/5, 566/2, 566/3, 567/2, 570, 575/4, 575/6, 575/17, 575/18, 575/19, 584/1, 584/4, 584/5, 584/6, 584/7, 584/9, 584/10, 587, 601/1, 603/1, 605/2, 607/1, 607/2, 607/4, 611, 612, 614/1, 640/1, 644/2, 644/3, 644/5, 644/7, 644/9, 644/10, 644/11, 645/1, 645/2, 709, 715, 716, 718, 719, 788;

v obci Chlum v k.ú. Chlum u Blovic KN 1025/59

v obci Chocenice v k.ú. Chocenice KN 217, 220/3, 220/4, 220/5, 224, 239, 240, 242/1, 253/1, 253/2, 256/1, 256/2, 256/3, 257, 259, 260, 261, 267, 272/1, 272/2, 283, 285, 291/1, 291/2, 291/4, 291/7, 291/12, 291/13, 291/32, 291/33, 291/35, 291/36, 291/42, 291/43, 291/44, 291/54, 291/55, 291/60, 291/64, 291/65, 291/66, 291/68, 291/72, 291/74, 291/75, 291/76, 291/87, 291/88, 291/89, 291/90, 291/92, 291/95, 291/99, 291/101, 291/104, 291/105, 291/109, 291/111, 291/113, 291/114, 291/115, 291/116, 291/123, 291/124, 291/128, 296, 298, 301, 312/1, 312/2, 312/3, 312/6, 312/7, 312/8, 312/9, 317/5, 317/6, 317/7, 317/8, 317/9, 325/6, 325/7, 325/8, 325/9,

325/11, 325/17, 325/19, 325/20, 335/3, 481/12, 509/3, 509/17, 509/32, 509/33, 509/34, 509/35, 509/36, 509/37, 509/38, 509/39, 509/45, 509/46, 509/47, 509/56, 509/62, 509/63, 511, 514, 515/3, 515/6, 516/8, 516/9, 516/10, 516/11, 516/12, 516/13, 516/15, 516/17, 516/19, 518/1, 519/3, 519/4, 519/5, 519/7, 519/10, 519/11, 519/12, 519/13, 519/14, 519/16, 519/17, 519/19, 519/20, 519/21, 519/22, 519/23, 519/28, 519/30, 519/31, 519/32, 519/33, 519/40, 519/41, 519/42, 519/43, 519/44, 519/55, 519/60, 519/61, 519/62, 519/63, 519/64, 519/66, 519/73, 519/81, 519/82, 519/83, 519/84, 519/85, 519/86, 519/87, 519/88, 520/48, 520/62, 520/64, 520/65, 520/67, 520/68, 520/69, 520/72, 521/10, 535/1, 537/18, 537/23, 537/24, 537/30, 537/33, 537/34, 537/37, 537/38, 537/39, 537/40, 537/42, 537/44, 537/45, 537/46, 537/47, 537/48, 537/51, 537/52, 537/54, 537/55, 537/56, 537/58, 537/59, 537/60, 537/62, 538/1, 538/3, 542, 546, 547, 550, 553/2, 553/3, 553/5, 553/7, 553/8, 553/40, 553/45, 553/46, 553/51, 553/52, 553/54, 553/59, 553/60, 553/64, 553/66, 553/68, 553/69, 553/72, 553/74, 553/75, 553/80, 553/81, 553/82, 553/84, 553/86, 553/87, 553/91, 553/94, 553/95, 553/102, 553/111, 553/112, 553/113, 553/114, 553/124, 553/126, 553/127, 553/130, 553/137, 554, 559/7, 559/16, 561, 562/1, 568/2, 571/1, 575/1, 576/1, 576/2, 576/3, 576/4, 586/1, 586/4, 589, 624/2, 624/3, 624/4, 624/5, 624/11, 625/2, 626/19, 627/1, 628/1, 628/3, 630/1, 630/2, 636/2, 636/3, 639/2, 640/1, 640/28, 640/30, 640/31

v obci Chválenice v k.ú. Chouzovy KN st. 28, st. 31, 106/5, 106/7, 106/8, 306/21, 377, 401, 402, 408, 410, 412, 413, 414, 415, 417, 419, 421, 422, 423, 424, 425, 426, 427, 428, 429, 430, 435, 436, 437, 438, 439, 453, 491, 496, 497, 500, 501, 517, 521

v obci Chrášťovice v k.ú. Chrášťovice KN 40, 102/1, 133, 744, 750/4, 780, 784, 872, 929/5, 929/19, 1256, 1607/1, 1607/2, 1801/5, 2163/3, 2176/5, 2192/5, 3110, 3111, 3113, 3114, 3116, 3123, 3124, 3128, 3133, 3134, 3136, 3137, 3141, 3149, 3157, 3171, 3175, 3176, 3217, 3218, 3221, 3222, 3223, 3224, 3225, 3226, 3227, 3228, 3230, 3231, 3243, 3250, 3254, 3257, 3258, 3259, 3260, 3261, 3262, 3263, 3264, 3265, 3266, 3268, 3270, 3271, 3272, 3274, 3276, 3277, 3280, 3281, 3285, 3287, 3288, 3289, 3418, 3419, 3420, 3422, 3425, 3426, 3427, 3428, 3435, 3437, 3446/1, 3447, 3448, 3449, 3452, 3454/1, 3455, 3456, 3457, 3459, 3461, 3466, 3467, 3468, 3470, 3476, 3478, 3479, 3480, 3481, 3482, 3484, 3486, 3489, 3491, 3493, 3497, 3498, 3499, 3500, 3502, 3504, 3507, 3509, 3510, 3514, 3515, 3516, 3518, 3522, 3526, 3529, 3530, 3546, 3547, 3548, 3552, 3573, 3589, 3590

v obci Dříteň v k.ú. Chvalešovice KN 600/9, 600/11, 600/13, 600/15, 604, 605, 606, 613/1, 614/2, 614/3, 614/4, 614/5, 614/7, 619/8, 661/7, 661/10, 661/11, 661/13, 662/3, 662/5, 664/1, 664/3, 664/4, 664/5, 664/6, 664/7, 664/8, 664/9, 664/10, 664/21, 664/22, 664/23, 664/24, 664/25, 664/42, 664/45, 664/52, 664/54, 664/55, 664/56, 664/66, 664/67, 664/68, 664/72, 667/1, 677/1, 677/2, 677/3, 677/4, 677/5, 677/6, 677/7, 677/8, 677/9, 677/10, 677/11, 677/12, 677/13, 677/14, 677/15, 677/16, 677/17, 677/18, 677/19, 677/20, 677/21, 677/22, 677/24, 677/25, 677/26, 677/27, 677/28, 677/29, 677/30, 677/31, 677/32, 677/33, 677/38, 677/39, 677/40, 677/41, 677/42, 677/43, 677/52, 677/53, 677/58, 677/60, 677/61, 677/62, 677/63, 677/64, 677/65, 677/66, 678/1, 678/2, 678/3, 678/5, 678/6, 678/7, 678/14, 678/17, 678/18, 678/19, 678/24, 678/25, 678/26, 678/32, 678/33, 678/34, 678/36, 678/37, 678/38, 678/39, 678/40, 678/41, 678/44, 678/46, 678/48, 678/50, 681, 682/1, 682/2, 684/2, 685/22, 685/33, 685/40, 685/41, 685/42, 685/43, 685/44, 685/45, 685/46, 685/47, 685/48, 685/49, 685/51, 685/52, 685/53, 685/54, 685/55, 685/56, 685/58, 685/64, 685/70, 685/81, 685/82, 685/83, 685/84, 689, 855/2, 856/27, 856/41, 856/46, 856/67, 856/68, 856/69, 856/77, 856/82, 856/86, 856/87, 856/93, 856/94, 856/101, 856/103, 856/104, 858/12, 858/13, 858/14, 858/15, 858/16, 858/17, 858/18, 858/19, 858/20, 858/21, 858/30, 858/31, 858/32, 858/39, 858/49, 858/50, 860/1, 860/3, 861/1, 861/2, 862/1, 862/2, 862/3, 863/1, 863/2, 863/3, 863/4, 863/6, 863/7, 863/8, 863/9, 863/10, 863/11, 863/12, 863/13, 865/1, 865/3, 865/6, 865/7, 865/62, 865/84, 865/92, 865/99, 865/100, 865/101, 865/106, 865/109, 865/110, 865/116, 865/119, 865/120, 865/124, 865/126, 865/127, 865/135, 865/136, 865/144, 865/145, 865/146, 865/148, 865/150, 865/161, 865/162, 865/174, 865/183, 867/1, 946/19, 947/1, 947/3, 947/4, 947/6, 947/7, 947/8, 947/9, 947/10, 947/11, 947/12, 947/13, 947/14, 947/15, 947/16, 947/17, 947/18, 947/19, 947/20, 947/21, 947/22, 947/23, 947/24, 947/25, 947/26, 947/27, 947/33, 947/34, 947/35, 947/36, 947/37, 947/38, 947/39, 947/40, 947/41, 947/42, 947/43, 947/44, 947/45, 947/46, 947/47, 947/48, 947/49, 947/50, 947/51, 947/52, 947/53, 947/54, 947/55, 947/56, 947/57, 947/58, 947/59, 947/60, 947/61, 947/62, 947/63, 947/64, 947/66, 947/67, 947/68, 947/69, 947/70, 947/71

v obci Velký Bor v k.ú. Jetenovice KN 618/1, 618/4, 618/5, 640, 645/1, 677, 679/2

v obci Jinín v k.ú. Jinín KN 1183, 1246, 1247, 1248, 1261, 1264, 1276, 1279, 1281, 1282, 1283, 1296, 1312, 1313, 1314, 1315, 1316, 1327, 1328, 1334, 1335, 1336, 1337, 1338, 1339, 1340, 1343, 1346, 1348, 1351, 1353, 1354, 1355, 1358, 1361, 1363, 1365, 1366

v obci Radomyšl v k.ú. Kaletice KN st. 1/1, 1/31, 1/43, 1/49, 1/50, 1/53, 1/55, 1/58, 1/59, 1/63, 1/66, 1/67, 1/69, 1/72, 1/74, 1/76, 1/77, 1/78, 1/80, 1/81, 1/83, 1/84, 1/86, 5/8, 5/12, 5/16, 5/17, 5/18, 5/19, 5/20, 5/22, 5/23, 5/24, st. 10, st. 11, 17/2, 25/1, 31/2, 31/3, 48/1, 48/2, 51/1, 51/2, 53/6, 53/7, 53/8, 53/9, 53/12, 53/13, 59/1, 59/3, 59/7, 75/1, 75/5, 80/3, 81/2, 81/4, 81/9, 81/10, 81/13, 81/17, 81/18, 81/19, 81/20, 85/14, 85/18, 85/19, 85/20, 85/21, 85/26, 85/28, 106, 128/2, 128/3, 128/4, 128/5, 128/6, 128/7, 129/3, 129/4, 129/6, 131/3, 135/1, 135/5, 136/6, 137, 145/1

v obci Klášter v k.ú. Klášter u Nepomuka KN 1169/1,1169/3,1170;
PK 1163, 1166/1, 1166/2, 1166/7, 1166/8, 1166/16, 1166/17, 1166/18, 1166/19, 1167/2, 1167/3, 1167/4, 1167/9, 1167/10, 1167/11, 1167/15, 1167/19, 1171, 1290

v obci Temelín v k.ú. Kočín KN 101/5, 150/1, 150/2, 150/8, 170/1, 170/7, 170/9, 170/14, 170/20, 170/22, 170/25, 170/26, 170/29, 170/32, 170/35, 170/38, 170/41, 170/47, 170/56, 170/57, 170/59, 170/62, 170/65, 170/66, 170/67, 170/68, 170/71, 170/72, 170/73, 170/74, 170/76, 170/77, 170/78, 170/79, 170/95, 183/45, 183/47, 183/51, 183/52, 183/71, 183/72, 183/73, 209/7, 1095/24, 1097/7, 1097/9, 1100/6, 1100/8, 1118/5, 1118/8

v obci Žinkovy v k.ú. Kokořov PK 668, 671, 714, 790, 796, 797, 805, 807, 808, 809/2, 811/2, 813, 816, 817, 821, 822/1, 823/2, 823/3, 825, 826/2, 828/1, 828/2, 830, 831, 832/2, 833, 839, 840, 844, 847, 848, 849, 850, 851, 852, 853, 854, 855, 856, 865, 866, 867, 868/1, 868/2, 869, 870, 871/1, 871/2, 875/2, 877/2, 878, 881, 882, 886, 983, 987, 988, 989, 991, 992, 996, 997, 1004, 1005, 1006, 1007, 1008, 1009, 1010, 1012, 1014/2, 1014/3, 1015, 1375/2 KN 801, 802, 820, 836, 837, 842, 845, 846, 896, 928/1, 967/2, 1017/1, 1321/5, 1321/6, 1322/1,

v obci Blovice v k.ú. Komorno KN 1/2, 1/4, st. 2, 4/10, 4/11, 5/1, st. 26, st. 27, 65/2, 66, 68/10, 93/11, 93/12, 99/8, 101/10, 101/12, 101/13, 101/14, 101/15, 101/16, 101/22, 103/3, 103/9, 103/11, 103/13, 103/14, 103/16, 103/17, 103/18, 103/25, 103/28, 103/30, 103/32, 103/33, 103/34, 103/39, 103/40, 103/42, 103/44, 103/45, 104, 110/4, 110/5, 110/6, 110/7, 110/8, 110/9, 110/12, 110/13, 110/14, 110/15, 110/16, 110/17, 110/18, 110/19, 112/2, 112/3, 112/4, 112/5, 112/7, 114/1, 115/10, 142/2, 142/3, 142/4, 142/5, 142/6, 142/7, 142/8, 142/9, 142/10, 142/11, 142/12, 142/13, 142/14, 142/15, 142/16, 142/19, 142/20, 142/21, 142/22, 142/23, 142/24, 142/25, 142/26, 142/27, 142/28, 142/29, 142/30, 142/31, 142/32, 142/33, 142/38, 142/39, 144, 145/2, 149/1, 149/22, 149/26, 149/27, 159

v obci Horažďovice v k.ú. Komušín KN 243, 1369/1, 1397/10

v obci Kovčín v k.ú. Kovčín KN 120/1, 130/1, 133, 138/1, 147, 148/1, 149, 157, 158/1, 159/1, 160/1, 161/1, 165, 166/2, 169, 170/1, 170/2, 171, 173/1, 173/2, 174, 176, 177, 179/2, 180, 181, 184, 188, 190, 191/1, 192, 193/2, 196, 199/1, 200/3, 210/3, 211/3, 213/2, 218/2, 222, 231, 235, 238/3, 251, 255, 256, 261, 262, 265, 266, 267, 268, 269/2, 270/2, 272/1, 272/2, 274/3, 948/2, 948/3, 948/4, 948/5, 948/6, 948/7, 948/8, 948/10, 948/11, 948/13, 948/14, 948/16, 948/18, 948/19, 949/3, 949/5, 949/6, 949/8, 955, 956, 957/1, 958/2, 972/6

v obci Kozlovice v k.ú. Kozlovice u Nepomuka KN st. 51/1, 66/1, 66/2, st. 76, 81/1, 81/2, 82, 83, 131, 551/3, 609/1, 639/1, 645/1, 645/2, 645/3, 645/6, 645/7, 649, 652, 653, 654, 665, 666, 689, 690, 693, 695, 697, 699/3, 701/1, 711, 727, 728, 732, 737, 745, 749, 751, 752, 756, 762/2, 762/3, 763, 764, 767, 768, 769, 770, 772, 773/1, 773/17, 773/18, 773/20, 773/21, 773/22, 773/23, 774/1, 774/3, 782, 790, 792, 795/4, 795/5, 795/7, 795/8, 795/9, 795/10, 795/11, 795/12, 795/13, 804, 813, 814, 832, 833, 835, 837, 838, 839, 840, 841, 842, 846, 847, 848, 849, 850, 851, 852/1, 852/5, 853, 854, 855, 857, 858, 859, 860, 862, 872, 875, 876, 877, 893/1, 893/2, 893/6, 893/7, 893/8, 893/9, 893/10, 893/18, 895, 904, 906/2, 908/1, 908/2, 908/3, 908/8, 915, 917, 919, 920, 921, 924, 930, 931, 932, 937, 945, 951, 952, 972/1, 972/2, 972/5, 1004/4, 1004/17, 1004/20, 1004/21, 1004/22, 1024/2, 1025/1, 1026/1, 1026/2, 1029/2, 1030/1, 1030/3, 1031/1, 1032/1, 1033/2, 1034, 1040, 1041, 1044, 1045, 1047, 1048/2, 1048/4, 1048/5, 1048/6, 1048/7, 1048/10, 1048/11, 1049, 1050, 1053, 1054, 1055, 1066/2, 1067/2, 1070, 1071, 1073, 1076, 1089, 1090, 1092, 1094, 1096, 1100, 1110, 1113/1, 1114, 1118/1, 1118/7, 1137/1, 1137/2, 1137/3, 1137/4, 1159/1, 1159/3, 1171, 1177, 1180, 1183, 1185, 1186, 1187, 1210, 1211, 1212, 1213, 1214/1, 1214/2, 1215/1, 1215/2, 1216, 1217/1, 1219/3, 1221, 1233, 1239, 1240, 1251, 1252, 1253, 1254

v obci Kramolín v k.ú. Kramolín u Nepomuka KN 2, 3, 4/1, 4/2, 4/3, st. 8/2, st. 8/3, 8/5, 11/1, 13/1, st. 14, st. 65, 72, 73, st. 77, st. 79/2, st. 81/1, 156/15, 178, 219, 220, 221, 222, 223, 224, 225, 226, 227, 249, 255/4, 255/5, 257, 258, 261/1, 261/2, 262, 266, 267, 271, 274/1, 275, 276, 281/2, 281/3, 289, 294, 298, 299/1, 299/2, 300/1, 320, 321, 322, 323/1, 323/4, 324/1, 324/3, 324/4, 324/5, 324/6, 326, 328/2, 328/4, 331, 334, 335, 336/8, 336/9, 336/10, 336/11, 336/12, 336/13, 336/15, 336/16, 336/20, 338, 344, 345, 347/4, 347/5, 356, 362/2, 362/4, 362/5, 362/6, 362/8, 365, 366/1, 366/3, 366/4, 374, 376/1, 376/2, 376/4, 376/6, 376/7, 376/9, 376/10, 376/13, 398/9, 398/16, 404/2, 414, 417, 418/1, 419, 421, 422, 423, 424, 427, 428, 431/6, 431/10, 431/11, 433, 439, 440, 456, 500/3, 500/4, 500/5, 500/6, 500/7, 500/8, 500/9, 500/10, 500/11, 500/12, 500/13, 527, 528, 534/2, 534/3, 538, 539, 540, 541, 542, 543, 544, 545, 551, 552, 553, 554, 555, 556, 557/1, 557/2, 558, 559, 561, 563, 564/2, 567/1, 567/5, 570/1, 571/1, 571/2, 572/1, 575/1, 578/1, 579/2, 581/2, 581/6, 581/7, 581/9, 582/2, 583, 584, 590, 591, 592/1, 592/2, 593/1, 593/2, 594/3, 595/2, 596/1, 596/2, 598/1, 598/2, 599/1, 599/5, 599/6, 600/1, 600/4, 600/8, 600/9, 600/10, 600/12, 600/13, 600/15, 600/16, 600/22, 600/23, 600/24, 600/25, 600/31, 604, 606/2, 607, 608, 609/1, 609/2, 611/1, 612, 614/1, 614/2, 615/1, 615/2, 616/1, 617/3, 617/4, 625/2, 706/23, 706/49, 706/74, 706/82, 706/90, 707/1, 707/2, 719/1, 720/1, 720/2, 720/3, 721/1, 721/2, 724/2, 725/1, 725/2, 736/1, 736/2, 739/1, 739/2, 740, 741, 742/1, 742/2, 743/2, 744, 745, 746, 747, 748, 749, 750, 754/1, 754/2, 758, 763, 765, 766/1, 767/1, 767/2, 768/2, 773/1, 780/1, 781/2, 781/3, 781/4, 781/5, 792/1, 792/2, 794/1, 794/2, 795/1, 795/2, 796, 797, 798/1, 798/3, 800, 801, 802/1, 802/2, 803, 804, 805, 808, 809, 810/1, 810/2, 810/3, 810/5, 810/8, 810/9, 811/2, 811/5, 811/6, 816/1, 816/2, 857/2, 857/4, 860/2, 860/3, 861, 867/1, 867/4, 867/5, 867/6, 867/11, 867/13, 867/14, 873/3, 874/2, 874/3, 874/5, 874/6, 874/8, 874/9, 874/10, 875, 881, 882, 885

v obci Dolní Lukavice v k.ú. Krasavce KN st. 1/1, st. 2, st. 3, st. 4, st. 5/1, 11/1, 11/3, 11/4, 11/5, st. 13, st. 20/1, st. 21, 26/2, 27, st. 32/1, 32, st. 34, 35, 36/4, st. 37, 38/1, 38/2, st. 38, 40/1, 40/2, 40/4, 41/1, st. 41, 43/2, 49/2, 49/6, 60, 63/3, 73/2, 76/1, 76/2, 174/5, 195/6, 195/7, 195/8, 198/1, 198/2, 199, 203, 204, 205, 206/1, 206/2, 207/1, 207/2, 207/3, 207/4, 208, 211/1, 211/2, 211/5, 211/12, 211/16, 217, 223, 224, 226, 227, 229, 232/1, 233, 235, 236, 240/1, 240/2, 240/3, 243/2, 247/2, 247/3, 247/4, 247/8, 249, 250, 251, 252/2, 253, 254, 255, 256, 257, 258, 259, 260, 261, 262, 265, 266, 267, 271, 273, 274, 275, 277, 278, 279, 280, 281, 282, 283, 284, 286, 287, 288/1, 288/2, 294, 298, 299, 300, 301, 302/1, 302/2, 303, 304, 305, 306, 307, 308, 309, 310, 312, 314, 315, 316, 317, 318, 319, 338, 339, 342, 344, 345, 347, 348, 350, 351, 353, 354, 359, 360, 365, 366/1, 366/2, 371, 373, 379, 395/1, 395/3, 396, 397, 445, 446, 454, 469/8, 469/11, 469/12, 469/16, 469/17, 473, 474, 476/1, 476/3, 477/1, 478, 479/1, 479/2, 480, 484/2, 485, 487, 488, 489, 492, 493, 494, 495, 501/1, 501/4, 503/2, 504, 505, 507/1, 507/4, 507/5, 535, 542, 544/31, 544/32, 544/34, 544/35, 544/59, 544/66, 545, 546/1, 550, 551, 552, 553, 556, 557, 558, 561, 562, 779, 782, 784, 785, 786, 788, 791, 793, 794, 795, 796, 801, 803, 804/2, 804/6, 806/1, 807/2, 807/18, 818

v obci Krašlovice v k.ú. Krašlovice KNc

v obci Malovice v k.ú. Krtely KN 24/2, 24/4, st. 25, st. 26/1, 27/5, st. 53, 56, 60, 63, 67/2, 67/5, 67/6, 67/17, 74/1, 74/2, 75/1, 97, 106, 107, 114, 115, 120, 121, 140/5, 140/6, 140/8, 140/12, 140/14, 140/15, 140/20, 140/21, 140/25, 140/26, 140/33, 140/35, 140/36, 159, 160, 163, 164, st. 166/1, 167, 169, 170, 171, 172, 173, 174, 175, 176/2, 182/3, 187/3, 187/4, 208/56, 209/1, 299/9, 334/3, 336/1, 337/1, 340, 363/13, 363/27, 363/28, 363/29, 417/8, 417/10, 417/13, 436/3, 437, 447/4, 454/2, 456/13, 456/28, 456/43, 456/44, 456/50, 456/61, 460/8, 552/6, 552/7, 602/2, 602/3, 602/5, 602/6, 602/7, 602/8, 602/9, 602/10, 602/11, 602/12, 602/13, 602/14, 602/15, 602/16, 602/17, 602/18, 602/19, 602/20, 602/21, 602/24, 675/1, 675/2, 675/5, 738/3, 738/4, 738/5, 738/6, 738/7, 738/8, 738/15, 738/19, 738/20, 738/21, 738/22, 738/23, 738/24, 801/4, 801/5, 801/6, 801/7, 801/8, 801/9, 801/10, 801/11, 801/12, 801/13, 801/14, 801/15, 801/16, 801/17, 801/18, 915/6, 915/9, 915/10, 915/13, 915/14, 915/16, 915/17, 915/19, 915/20, 915/23, 915/24, 915/27, 915/28, 915/31, 915/32, 915/37, 915/38, 915/39, 915/40, 915/41, 915/44, 915/46, 915/47, 915/48, 915/54, 915/56, 915/57, 915/59, 915/60, 915/61, 915/62, 915/73, 917/3, 917/4, 918/1, 919/4, 919/6, 922/4, 923/1, 923/4, 929/1, 938/1, 938/4, 940/1, 941/3, 942/1, 951/1, 1990/66, 1990/100, 1990/101, 1990/102, 1990/109, 1990/110, 1990/111, 1993/1, 1994, 1995, 1999, 2001, 2008/1, 2009, 2014/1, 2019/1

v obci Vodňany v k.ú. Křtětice KN 530, 562, 606/3, 606/4, 606/5, 606/6, 606/7, 606/8, 606/9, 606/12, 606/14, 624, 708/1

v obci Kvášňovice v k.ú. Kvášňovice KN st. 55, st. 63, 1438/3, 1551, 1552/1, 1553, 1554, 1575, 1576, 1580, 1581, 1586, 1587, 1618/1, 1619, 1621, 1623, 1625/2, 1625/3, 1627/2, 1629, 1631/3, 1649/3, 1649/12, 1649/13, 1652/2, 1653/2, 1655, 1656, 1658, 1661, 1662/1, 1662/3, 1667/2, 1667/5, 1667/6, 1667/7, 1667/8, 1671/4, 1672, 1674, 1680/2, 1682/1, 1682/2, 1682/3, 1682/4, 1691, 1695/1, 1696, 1700, 1705, 1706, 1707, 1708/1, 1708/4, 1710, 1711/1, 1711/2, 1712, 1715, 1722, 1723/1, 1724, 1725, 1726, 1727, 1728/1, 1729, 1730, 1731, 1732, 1734, 1735, 1736, 1737, 1738, 1739, 1740/2, 1742, 1744/1, 1744/2, 1744/3, 1748, 1749/2, 1750/2, 1751, 1752, 1755, 1756, 1757/4, 1758, 1761/1, 1761/4, 1761/5, 1761/6, 1762/1, 1767, 1772/1, 1774/2, 1774/3, 1774/8, 1777, 1778, 1779/1, 1779/3, 1780/1, 1780/3, 1798, 1799, 1803/2, 1803/15, 1803/19, 1803/20, 1803/24, 1803/30, 1803/31, 1803/32, 1803/34, 1803/35, 1803/36, 1803/37, 1820, 1822/1, 1823, 1824, 1825, 1840, 1841, 1846, 1847, 1860, 1861, 1905/2, 1907/2, 1909, 1910, 1914/1, 1914/2, 1915/1, 2014/7, 2030/3, 2036/1, 2038/2, 2041/2, 2042, 2045

v obci Radomyšl v k.ú. Leskovice u Radomyšle KN 189, 190/2, 191/2, 194, 212/2, 213, 214, 215, 217, 218, 219, 225, 226, 228, 232/2, 234, 235, 239, 240/1, 241, 242, 243, 244, 245, 249/1, 268/1, 274/6, 737, 738

v obci Libějovice v k.ú. Libějovice KN 544, 1090, 1091, 1096, 1103, 1104, 1105, 1106, 1337, 1344, 1386

v obci Skočice v k.ú. Lidmovice KN 2/2, 20/1, st. 36, st. 37/1, 48, 53/2, 54, 580/1, 605/2, 1500, 1503, 1505, 1506, 1507, 1508, 1538, 1539, 1542, 1543, 1544, 1545, 1548, 1549, 1551, 1552, 1554, 1555, 1556, 1557, 1558, 1571, 1578, 1582, 1584, 1586, 1597, 1599, 1601, 1613, 1615, 1621, 1623, 1624, 1626, 1627, 1628, 1629, 1633, 1634, 1635, 1636, 1637, 1655, 1656, 1657, 1658

v obci Myslív v k.ú. Loužná KN 1208, 1211

v obci Osek v k.ú. Malá Turná KN 57/24, 107/2, 511

v obci Malovice v k.ú. Malovice u Netolic KN st. 43/3, st. 43/10, st. 172, 2073/1, 2857, 3195, 3196, 3199, 3227, 3257, 3261, 3266, 3268, 3269, 3413

v obci Malovice v k.ú. Malovičky KN 58/1, 58/3, 61/2, 64/1, 64/9, 256/1, 304/3, 480/3, 491, 493/2, 494/1, 502/2, 502/3, 502/6
v obci Mileč v k.ú. Maňovice KN 111/2, 585, 594, 795/3
v obci Mečichov v k.ú. Mečichov KN 305/2, 305/3, 306, 313, 328/2, 328/5, 328/8, 328/14, 333, 334, 343, 397, 400, 403/1, 403/2, 415/2, 415/3,415/4, 417, 418, 419, 422, 429, 2379/2
v obci Měcholupy v k.ú. Měcholupy u Blovic KN 288/1, 291/1, 292/2, 293, 297/2, 297/4, 300/8, 349/5, 349/7, 349/14, 364, 365, 372/8, 372/9, 372/11, 372/12, 372/13, 372/14, 379, 380, 387/2, 387/3, 387/4, 387/5, 387/6, 387/7, 387/8, 390/1, 390/3, 397, 398/5, 398/48, 398/49, 398/52, 398/53, 398/56, 398/57, 398/58, 398/60, 398/61, 398/62, 398/65, 399/1, 410, 411, 414, 415/1, 459, 461, 465, 467, 468, 477/18, 477/21, 477/22, 477/24, 477/29, 487, 488, 496, 500, 502/1, 509, 511/1, 511/3, 511/4, 511/6, 511/7, 511/12, 511/14, 511/15, 516, 519, 524, 525, 527, 539/1, 539/4, 539/7, 539/24, 539/26, 539/27, 539/28, 539/29, 539/30, 539/31, 539/32, 539/34, 539/35, 549, 551, 561, 562, 567/1, 639/1, 984/1, 988/1, 988/3, 988/4, 988/6, 988/7, 989, 993/2, 995/1, 996/1, 996/19, 996/21, 996/26, 996/27, 996/30, 996/32
v obci Myslív v k.ú. Milčice KN st. 31/2, 43/1, st. 43, st. 48/1, st. 51, 61/2, st. 79, 193, 195, 205/2, 205/11, 214, 217, 219, 426/3, 436/7, 438/1, 519/2, 1013/4, 1025/2, 1028/2, 1034, 1053/2, 1054/2, 1057/2, 1058/1, 1061/1, 1061/2, 1062/3, 1065/2, 1077/2, 1089, 1168, 1172/2, 1177, 1360/10, 1365/1, 1372/2, 1378, 1380/2, 1389/4, 1391/12, 1405, 1409, 1500, 1503, 1504, 1505, 1508, 1509, 1512, 1513, 1514, 1516, 1521, 1522, 1523, 1524, 1531, 1534, 1535, 1539, 1540, 1541, 1542, 1543, 1544, 1545, 1546, 1547, 1548, 1554, 1557, 1558, 1559/1, 1559/2, 1562, 1563, 1566, 1567, 1568, 1569, 1572/3, 1573/2, 1574/2, 1575, 1585, 1586, 1587, 1591, 1594, 1595, 1596, 1597, 1599, 1600, 1601, 1602, 1644, 1645, 1649, 1669, 1670, 1671, 1675, 1678, 1680, 1683, 1684, 1686, 1687, 1689, 1690, 1691, 1696, 1699, 1702, 1703, 1704, 1705, 1706, 1707, 1708, 1709, 1710, 1711, 1717, 1722, 1723, 1727, 1729, 1730, 1731, 1732, 1734, 1735, 1736, 1739, 1740, 1750, 1760, 1761, 1762, 1763, 1764, 1765, 1766, 1767, 1768, 1769, 1770, 1771, 1772, 1773, 1775, 1776, 1778, 1779, 1780, 1820, 1829, 1831, 1832, 1833, 1834, 1835, 1836, 1837/1, 1862, 1898, 1899, 1900, 1907, 1909, 1910, 1966, 1967, 1968
v obci Čejetice v k.ú. Mladějovice KN 2, 3/1, 3/2, 3/3, 3/4, 3/5, 3/7, 3/8, 12/6, 13/1, 13/18, 13/19, st. 16/2, st. 22, st. 23, 30/12, 30/13, 30/21, 30/36, 33, 34/1, 43/1, 44/1, 47/1, 47/2, 47/4, 47/7, 48/2, 48/3, 60/1, 72/1, 72/9, 72/10, 73/1, 73/4, 73/5, 73/6, 73/7, 73/9, st. 75/1, 75, 76/1, 76/3, 77/1, 77/3, 79/3, 80/3, 80/16, 80/24, 80/26, 80/27, 80/28, 81/1, 81/2, 82, 83/2, 84/1, 84/4, 84/5, 84/6, 84/7, 85, 87/1, 87/2, 90/2, 90/3, 90/5, 90/6, 90/10, 90/11, 90/12, 99/2, 99/3, 99/6, 99/7, 99/8, 99/9, 99/12, 99/13, 99/14, 99/15, 99/16, 99/18, 99/20, 99/21, 106/5, 106/9, 106/10, 106/13, st. 108, 110/5, 110/8, 114, 115/1, 115/2, 115/3, 115/4, 115/7, 115/8, 115/9, 115/10, 115/11, 115/13, st. 116, 124/1, 124/9, 124/10, 124/11, 124/12, 124/13, 124/14, 132/2, 137/1, 137/2, 137/3, 137/6, 137/8, 137/9, 137/10, 137/11, 137/14, 137/15, 137/21, 138/5, 138/6, 140/1, 140/2, 140/3, 140/6, 140/8, 140/10, 144/3, 144/4, 146/1, 146/4, 146/7, 146/8, 147/1, 147/2, 147/3, 149, 150, 151, 152/1, 152/2, 152/4, st. 154, st. 156, st. 157, 191/13, 191/15, 191/33, 193, 194, 195/1, 195/2, 195/3, 294/3, 294/4, 294/6, 295, 306/1, 306/2, 306/4, 308/21, 331/2, 333/1, 333/6, 333/8, 333/11, 333/15, 333/16, 333/17, 333/19, 333/27, 333/33, 333/34, 337, 439/1, 451/1, 453, 460/2, 460/4, 460/5, 463/3, 464/1, 464/6, 464/7, 464/10, 464/11, 466/1, 466/2, 466/3, 466/5, 466/9, 467/2, 468/2, 469, 470/3, 470/4, 470/6, 473/1, 473/4, 474, 477/1, 477/4, 477/9, 477/10, 477/11, 477/12, 477/13, 477/15, 477/20, 477/21, 477/22, 482/1, 483/2, 483/12, 483/14, 483/15, 483/16, 496/2, 497/1, 497/2, 500, 510, 513
v obci Strakonice v k.ú. Modlešovice KN st. 42, 196, 206/2, 207/1, 207/9, 208/2, 270/20, 270/33, 288/1, 288/22, 288/23, 288/25, 288/27, 288/28, 288/30, 288/31, 288/32, 288/33, 288/34, 288/38, 288/40, 288/42, 288/43, 288/44, 288/47, 288/50, 288/59, 288/60, 288/61, 288/62, 288/63, 288/65, 288/67, 288/68, 288/72, 288/73, 288/75, 288/80, 288/81, 289/3, 293/2, 293/12, 293/14, 303/1, 303/2, 303/5, 303/6, 323, 324, 325, 328, 329, 330, 425/15, 425/37, 425/40, 425/61, 425/65, 425/132, 425/137, 425/140, 441, 442/1, 442/3, 442/4, 442/5, 443/2, 443/4, 443/5, 443/6, 443/7, 443/15, 443/17, 444, 446/1, 451, 453/2, 454/1, 455, 464/2, 464/6, 464/8, 479/2, 480, 483/1, 483/2, 490/2, 539/10, 539/14, 539/15, 539/16, 552/1, 552/2, 552/3, 553/3, 553/7, 553/8, 553/11, 556/2, 557/1, 557/3, 557/5, 558, 559/2, 560/2, 563/9, 563/13, 563/14, 563/16, 563/30, 563/31, 661/2, 662/1, 662/2, 664/2, 665/1, 665/2, 665/3, 665/4, 667, 668, 669/1, 670/5, 670/11, 670/12, 670/14, 670/15, 670/16, 671, 673/1, 673/3, 685/5, 685/11, 685/12, 685/13, 686/1, 686/3, 686/4, 686/6, 687/1, 688/1, 689/1, 691/1, 692/1, 693/1, 694/1, 695/3, 695/5, 695/7, 696/1, 696/2, 699/1, 699/2, 699/4, 699/6, 699/7, 699/10, 700/1, 700/6, 700/7, 700/9, 700/10, 700/12, 700/18, 710/2, 710/11, 1076/1, 1076/5, 1076/6, 1077/2, 1077/5, 1077/8, 1081/3, 1081/4, 1081/6, 1081/9, 1081/10, 1081/20, 1089/1, 1111/6, 1111/10, 1111/12, 1111/14, 1111/15, 1111/16, 1111/17, 1111/18, 1111/19, 1112/2, 1112/3, 1112/7, 1113/13
v obci Myslív v k.ú. Myslív KN 270/2, 646/4, 1044/2, 1044/3, 1066, 1670, 1675/1, 1685, 1687, 1739, 1770/1, 1771/1, 1771/2, 1782, 1783, 1787, 1788, 1789, 1792, 1794, 1797, 1811/1, 1820, 1821, 1822, 1823, 1825, 1826, 1827, 1828, 1831, 1832, 1834, 1836, 1864, 1865, 1866, 1869, 1870, 1879, 1882, 1883, 1884, 1885, 1886, 1887/1, 1887/2, 1889, 1891, 1892, 1902, 1904, 1905, 1966, 1967, 1968, 1969, 1970/1
v obci Doubravice v k.ú. Nahošín KN 1/1, 1/2, 1/5, 2, 3, 4, 5/5, st. 6/2, st. 6/3, st. 10, st. 11, st. 12, 14/1, st. 14/2, 23/1, 23/2, 24/1, 26, 27, st. 28, 32/1, 32/5, 34/1, 34/2, 34/4, 40, 41/2, 46/2, 48, 49/1, 50/2, 52/3, 52/5, 52/13, 73/4, 75, 77, 78, 79, 80, 81, 82, 83, 84, 86, 87, 88, 89, 90, 137/1, 138, 148/2, 148/19, 148/20, 149/5, 293/2, 293/10, 293/11, 293/12, 445/1, 446/3, 446/4, 446/5, 446/6, 446/7, 446/11, 446/12, 451/2, 454/1, 454/2, 454/3, 454/5, 454/8, 454/9, 454/10, 454/11, 454/12, 534
v obci Nákří v k.ú. Nákří KN 1248/2, 1970
v obci Nepomuk v k.ú. Nepomuk KN 746/3, 747, 749/3, 751/2, 751/3, 752/3, 756/3, 828/1, 828/6, 828/13, 828/15, 828/19, 828/21, 828/22, 828/25, 829/4, 829/5, 829/6, 831/4, 833, 838, 840/1, 840/2, 843, 845, 846, 847, 848/1, 848/2, 849, 852, 854, 855, 856/1, 859/1, 859/3, 859/5, 859/6, 859/7, 859/8, 859/9, 859/10, 860, 861/5, 863, 872, 874/6, 874/16, 875, 876, 877/2, 882/2, 883/1, 884/1, 885, 887/2, 887/3, 888, 902, 904/6, 908, 911, 912, 913, 922/1, 922/2, 924/2, 924/5, 924/6, 924/7, 925/5, 926, 929/2, 929/3, 929/4, 929/5, 930/2, 931/1, 931/2, 931/3, 931/4, 931/5, 933, 934/1, 934/2, 938, 942, 943/1, 943/2, 948, 949/1, 949/2, 949/3, 952/6, 952/8, 956, 959/3, 959/4, 959/6, 959/7, 961/2, 962/2, 974, 975, 976, 977, 978, 979, 989, 990/2, 991/5, 992, 1000/1, 1000/11, 1000/20, 1000/21, 1007, 1125/11, 1125/14, 1134/3, 1135, 1139/1, 1139/9, 1140/3, 1158/1, 1158/4, 1160/1, 1162, 1174, 1175/2, 1180, 1181/1, 1181/2, 1183, 1184/1, 1184/2, 1184/4, 1191/1, 1191/8, 1192/1, 1192/2, 1192/3, 1192/6, 1192/7, 1207, 1272/2, 1295/1, 1297/1, 1297/5, 1313/2, 1313/4, 1313/5, 1313/8, 1313/13, 1313/14, 1313/26, 1314/1, 1314/2, 1341/3, 1341/6, 1341/10, 1341/19, 1342, 1343, 1346, 1347, 1348, 1349, 1357, 1360/3, 1360/4, 1361, 1362, 1367, 1368, 1369, 1373/1, 1373/2, 1376, 1387/4, 1391/1, 1391/2, 1395, 1401/2, 1401/4, 1402/2, 1402/3, 1402/4, 1402/6, 1402/7, 1402/8, 1402/12, 1403, 1412/1, 1413, 1414, 1415, 1416, 1417, 1418, 1423/2, 1424/1, 1424/2, 1425/1, 1425/2, 1425/3, 1425/5, 1428/4, 1428/5, 1428/7, 1428/8, 1430, 1431, 1437, 1438, 1440/2, 1440/3, 1441, 1442/1, 1442/3, 1447, 1453, 1454, 1455/2, 1456, 1461/1, 1462, 1466/2, 1468, 1471, 1474/1, 1474/13, 1474/14, 1474/16, 1474/19, 1474/20, 1474/25, 1474/31, 1475, 1476/3, 1477, 1478, 1483, 1484, 1493, 1494/1, 1496, 1497, 1498/1, 1498/2, 1498/3, 1500, 1505, 1564
v obci Libějovice v k.ú. Nestanice KN 55, 58, st. 62, 116/2, 116/3, 116/4, 385/23, 507/1, 517/1, 518/1, 521/1, 522/1, 523/1, 524/1, 524/2, 525/1, 526/2, 542, 544, 545, 552/1, 552/3, 553/2, 567/1, 569/1, 569/19, 569/20, 601, 602, 1014, 1015, 1016, 1017, 1021, 1022,

1024, 1025, 1026, 1027, 1028, 1029, 1030, 1031, 1032, 1054, 1060, 1064, 1065, 1068, 1069, 1070, 1074, 1075, 1078, 1081, 1082, 1083, 1084, 1086, 1087, 1088, 1095, 1096, 1097, 1099, 1101, 1102, 1103, 1104, 1107, 1108, 1109, 1111, 1112, 1118/3, 1119, 1120, 1121, 1126

v obci Netolice v k.ú. Netolice KN 3087

v obci Netunice v k.ú. Netunice KN 198/1, 276/2, 277/1, 278/1, 278/3, 572/2, 575/1, 575/3, 846, 847, 848, 893, 894, 895, 896, 911, 912, 913, 914, 917, 923, 926, 927, 928, 930, 932, 934, 941, 942, 951, 952, 953, 954, 955, 956, 957, 958, 959, 960, 965, 966, 967, 971, 972, 973, 974, 975, 976, 977, 978, 979, 980

v obci Nezvěstice v k.ú. Nezvěstice KN 609/10, 1215, 1216, 1223, 1225, 1232, 1233, 1234, 1235, 1239, 1240, 1242, 1249, 1250, 1255, 1256, 1257, 1258, 1259, 1260, 1261, 1262, 1263, 1264, 1265, 1266, 1267, 1269, 1272, 1275, 1276, 1278, 1279, 1280, 1281, 1282

v obci Neurazy v k.ú. Nová Ves u Nepomuka KN 1059

v obci Prádlo v k.ú. Novotníky KN st. 29, 113, 121, 123, 125, 126, 127, 128, 129, 130, 133, 134, 135, 136, 137, 139, 141/1, 141/2, 141/3, 141/4, 141/5, 141/6, 149, 150, 151, 152, 153, 161, 164/1, 166, 167, 169, 171, 172, 173, 177, 178, 195, 196, 198, 199, 200, 201, 204, 207/1, 207/2, 208/2, 210/1, 211, 212, 213/4, 213/5, 215, 216/1, 219/1, 220, 223, 225, 226, 227/1, 228/2, 228/3, 228/4, 228/5, 229/2, 230, 234, 238/1, 238/2, 242, 245/3, 245/4, 247, 253, 254, 255, 257, 261/1, 261/5, 263, 264/2, 265/1, 266/3, 319, 338, 339, 341/1, 342, 354, 355/1, 355/2, 356, 357/2, 358/2, 358/3, 362, 364, 365, 368, 369, 370, 375/2, 376/2, 377, 378, 379, 380, 383, 384/2, 384/3, 385/2, 385/3, 385/4, 386/1, 388/1, 388/5, 388/6, 396/3, 415/2, 415/11, 415/12, 428, 429/1, 432/1, 435, 439/1, 440/1, 444/1, 444/2, 445/1, 445/2, 447, 448/1, 451/1, 452/1, 455/1, 455/2, 456/1, 459/1, 460, 462, 465, 466, 469/1, 469/2, 480

v obci Myslív v k.ú. Nový Dvůr u Myslíva KN st. 1, st. 2, 4/1, 10/1, 10/2, 11/2, 11/3, 11/11, 17/15, st. 19, st. 26, st. 34, st. 36/1, 46/3, 108/4, 246/1, 246/4, 254/3, 259/1, 299, 1838, 1842, 1843, 1845, 1851, 1852, 1853/3, 1853/5, 1857, 1858/2, 1860, 1861, 1862, 1880/2, 1906, 1907, 1909, 1911, 1912, 1913/1, 1913/2, 1914, 1915, 1916, 1917, 1955, 1956, 1958, 1959, 1960, 1961, 1962, 1971, 1972, 1973, 1975, 1979, 1980, 1981, 1982, 1984, 1986, 1988, 1989, 2053, 2056

v obci Nezvěstice v k.ú. Olešná u Nezvěstic KN 442, 499, 504

v obci Olšany v k.ú. Olšany u Kvášňovic KN 1, st. 3, st. 4, 5/1, 5/2, 7/1, 9/1, st. 12, st. 13, 14, 16, st. 23, st. 34, st. 35, 36, 37, st. 46, st. 51, st. 52, 55/1, 58/1, 58/4, 58/6, 58/9, 58/11, st. 59, st. 60, 68/1, 68/2, 68/7, 68/8, 77/1, 77/2, 77/3, 77/4, 77/5, 77/6, st. 83, 93/3, 94, 99/3, 100/1, 100/3, 100/4, 103, 105/2, 109, 110, 111, 112/1, 112/2, 116, 119/1, 122, 124/2, 124/3, 124/4, 124/6, 124/8, 127, 129, 130, st. 131, 133, 141/2, 141/3, 142/2, 148/2, 148/3, 148/9, 152, 153/1, 154/11, 154/12, 154/15, 154/16, 155/1, 155/2, 156, 158, 164, 165, 167, 170, 173, 175, 179, 181, 183, 185, 186, 187, 188/2, 188/4, 188/5, 188/8, 188/10, 188/13, 188/16, 188/18, 188/25, 190/4, st. 190, 193, 194, 195, 197/1, 197/3, 199, 200, 201, 202, 203, 204, 205, 206, 207, 208/1, 208/5, 210/2, 210/5, 210/6, 210/7, 210/8, 210/10, 210/11, 210/12, 210/16, 210/17, 210/18, 210/19, 210/20, 211, 212, 213, 214, 215, 216/2, 222, 229/4, 229/9, 229/12, 229/16, 229/17, 229/18, 229/19, 229/25, 244/1, 244/4, 249, 250/1, 250/4, 250/5, 250/6, 251/1, 251/2, 251/3, 251/4, 252, 253/1, 253/2, 253/4, 255, 256, 262/1, 262/2, 263, 464, 465/2, 489, 490, 491, 492, 493, 507, 509, 510/1, 510/2, 510/3, 510/4, 510/5, 512/2, 512/3, 514/1, 515, 531, 548, 549, 550/16, 769/4, 769/22, 769/55, 769/56, 775/1, 775/2, 775/11, 775/12, 775/13, 775/14, 775/16, 775/17, 850/1, 860/3, 865/2, 875/1, 875/2, 875/3, 875/4, 875/5, 875/6, 877/1, 881, 883, 892, 896, 898, 899, 900/1, 900/2, 900/3, 900/4, 900/5, 900/6, 900/7, 900/8, 902/2, 903/2, 904/1, 904/2, 905, 906, 907, 908, 909, 910, 911/2, 912/3, 914/2, 915, 916, 917, 918, 921, 922/1, 924/3, 925/1, 925/3, 925/4, 926/2, 933/13, 938, 939/1, 940/1, 941/3, 943/2, 943/4, 944/1, 944/11, 944/16, 944/17, 944/18, 944/19, 948/2, 959/1, 959/2, 961, 962

v obci Řenče v k.ú. Osek u Vodokrt KN st. 1, st. 27, st. 37, st. 38, 50, 51, 52, 54/1, 54/2, 54/3, 54/4, 55/3, 55/4, 55/5, 56/1, 56/2, 57/1, 57/2, 57/5, 57/6, 57/9, 57/10, 57/11, 57/12, 57/13, 58/2, 59/2, 60, 61/2, 62, 63/2, 64/2, 65/3, 65/5, 65/6, 66/1, 66/2, 67/3, 67/4, 67/5, 67/7, 67/8, 67/10, 67/11, 68/2, 68/4, 68/5, 68/6, 69/3, 69/4, 70/2, 71/2, 76/2, 77/2, 84/3, 84/6, 84/9, 86/1, 86/2, 88/1, 88/2, 89, 90/1, 90/2, 90/3, 90/4, 90/5, 91/1, 91/2, 92/2, 94/1, 94/2, 98/1, 98/2, 98/3, 98/4, 98/5, 98/6, 98/7, 99/3, 100, 107, 108/2, 109/1, 109/2, 109/3, 110, 111/1, 112/1, 112/3, 113, 114, 115, 116, 117, 118, 119/1, 121/1, 121/2, 121/3, 128/1, 128/2, 129/2, 130/1, 130/2, 131/1, 165/4, 166/2, 167/7, 169/1, 170/1, 170/2, 171/3, 172, 174/1, 180/1, 180/2, 180/3, 184/1, 184/2, 186/1, 186/2, 186/3, 188, 189/4, 191/3, 195/1, 201/3, 202/1, 202/6, 203/1, 203/6, 204/1, 204/2, 205, 206/2, 207/2, 210, 212/1, 212/2, 213/1, 213/2, 215, 216, 217/1, 217/2, 219/3, 219/4, 225, 226/2, 226/3, 227/1, 227/2, 229/3, 229/4, 230, 231/1, 231/2, 232/3, 232/4, 233/2, 234, 237, 238, 239/1, 239/2, 244/2, 244/3, 246, 247/2, 248/1, 248/2, 249/3, 249/4, 250/1, 250/2, 251, 253, 256, 264, 266, 270, 271, 274/1, 274/2, 275/1, 276/1, 280, 281, 284, 285, 289, 290, 294/1, 298, 300/2, 301/2, 302, 304/2, 306/2, 307/2, 310/2, 311, 312/1, 312/2, 313/2, 314/2, 315/4, 316/2, 316/3, 317/2, 318/3, 320/2, 320/4, 320/5, 322/1, 325/1, 325/3, 326/1, 327/1, 327/2, 328/2, 328/4, 329/1, 329/3, 330/1, 330/2, 331/2, 349, 350, 351, 358/1, 359/1, 361/2, 364/2, 366/2, 367/2, 368/2, 373/2, 374/2, 378/1, 378/2, 396/4, 1019/1, 1019/6, 1021/3, 1021/4, 1021/5, 1021/6, 1021/8, 1022/1, 1022/2, 1022/3, 1023/3, 1024/3, 1024/5, 1024/6, 1025/18, 1026/1, 1027, 1035

v obci Radomyšl v k.ú. Podolí u Strakonic KN 197/1, 197/2, 197/3, 245/4, 266/1

v obci Pohorovice v k.ú. Pohorovice KN 956

v obci Polánka v k.ú. Polánka u Nepomuka KN 580/1, 610

v obci Prádlo v k.ú. Prádlo KN 65/1, 65/2, 66/2, 69/1, 69/3, 104, 106, 107, 108, 111, 112/1, 112/2, 114/2, 117/1, 117/2, 117/3, 117/4, 118, 119/1, 121, 124, 127, 128/1, 128/2, 131, 133/1, 133/3, 133/5, 154/17, 154/34, 154/37, 154/38, 154/39, 154/46, 154/47, 154/48, 160/6, 160/7, 160/8, 162, 167, 168, 172/22, 172/27, 172/28, 172/29, 172/31, 172/32, 172/33, 172/34, 172/35, 172/36, 172/40, 172/41, 172/42, 420/2, 422, 425/1, 425/2, 425/3, 428, 429

v obci Přeštice v k.ú. Přeštice KN 995/3, 995/4, 1001/4, 1001/8, 1001/9, 1001/10, 1001/11, 1001/12, 1001/14, 1003/4, 1003/8, 1004/2, 1004/3, 1005/1, 1006/1, 1007, 1012/2, 1016/5, 1016/6, 1016/7, 1016/8, 1016/15, 1016/35, 1016/41, 1016/42, 1016/44, 1016/45, 1016/52, 1019/1, 1019/29, 1019/30, 1124/4, 1183/29, 1231/1, 1231/6, 1231/7, 1231/8, 1247, 1252, 1253, 1254/1, 1254/8, 1298/5, 1318/2, 1325/14, st. 1430, 2274, 2275, 2276, 2278, 2288, 2289, 2290, 2291, 2292, 2293, 2294, 2295, 2299, 2300, 2301, 2302, 2303, 2305, 2314, 2315, 2316/2, 2317, 2318, 2319/1, 2319/2, 2320/1, 2320/2, 2321, 2322, 2323, 2324, 2325, 2326, 2327, 2331, 2333, 2334, 2335, 2336, 2337, 2338, 2339, 2340, 2341, 2342, 2345, 2346, 2348, 2349, 2353, 2354, 2357, 2359, 2360, 2362, 2366, 2367, 2368, 2369, 2370, 2371, 2373, 2374, 2375, 2376, 2380, 2381, 2386, 2387, 2388, 2391, 2392, 2394, 2395, 2396, 2400, 2401, 2412, 2413, 2422, 2423, 2427, 2428, 2429, 2430, 2431, 2432, 2433, 2434, 2435, 2443, 2450, 2453, 2455, 2474, 2476, 2477, 2481, 2482

v obci Přešťovice v k.ú. Přešťovice KN 307/1, 431, 433, 436/2, 437/2, 438, 465/40, 465/43, 1207, 1230/13, 1230/17, 1256, 1260, 1307, 1309, 1310, 1314, 1316, 1320, 1321, 1326, 1327, 1328, 1422/1, 1427/6, 1431/3

v obci Radomyšl v k.ú. Radomyšl KN 1/2, 1/3, 1/4, 2/3, 3, 15/1, 15/3, 15/4, 26, 32/1, 34, 42/1, 42/4, 42/5, 42/6, 51/1, 52/4, 52/5, 52/13, 52/18, 52/19, 52/23, 52/25, 52/26, 52/27, 52/28, 52/29, 57, 61, 62/1, 62/2, 62/3, 62/4, 62/6, 62/7, 62/9, 62/10, 72/2, 75, 81/1, 81/2, 81/3, 81/5, 81/8, 81/10, 81/11, 82, 90/2, 90/5, 90/7, 90/8, 92/2, 92/3, 97/1, 97/3, 97/6, 97/8, 97/9, 97/10, 97/11, 100, 101/1, 101/17,

101/18, 101/19, 101/21, 101/22, 101/23, 102/6, st. 137, st. 152, st. 170/1, st. 170/2, 172/2, 172/3, 172/11, 173/7, st. 174, st. 176, 178/1, 178/2, 178/6, 178/12, 178/19, 181/6, 186/1, 188/4, 188/5, 188/14, 188/15, 188/16, 192/7, 196/1, 196/4, st. 211, 230, 241/2, 241/4, 256/9, 256/66, 256/72, 257/2, 257/3, 257/4, 257/5, 263/1, 263/2, 264/2, st. 265, 267/2, 267/5, 271/1, 271/4, 272/2, 275/1, 275/3, 277/3, 277/4, 278/2, 279/1, 279/2, 279/3, 285/1, 286/1, 287/1, 287/4, 287/6, 287/7, 287/8, 287/26, 287/30, 287/31, 287/32, 287/35, 287/36, 287/37, 287/39, 287/40, 287/43, 287/46, 287/47, 287/48, 287/51, 287/54, st. 289, 294/2, 294/4, 294/5, 294/6, 294/7, 294/11, 294/15, 296/3, 296/4, 297/2, 298/3, 298/6, 298/7, 298/8, 298/9, 298/10, 298/12, 303/19, 303/24, 303/25, 303/26, 308/1, 311/1, 312/3, 312/6, 312/8, 313, 319/2, 319/3, 319/4, 319/5, 320/2, 322/1, 322/2, 322/3, 322/4, 323/1, 323/2, 324/2, st. 325/1, 329, 330/1, 332/1, 332/3, 332/4, 338/1, 338/2, 338/8, 338/13, 339/2, 339/3, 339/4, 340/1, 340/2, 341/1, 341/2, 341/3, 341/5, 345/2, 346/1, 346/2, 346/5, st. 411, st. 431, st. 432, 801/2, 803/1, 803/2, 803/3, 803/11, 803/13, 836/1, 836/9, 836/10, 836/11, 837/5, 838/12, 838/19, 838/20, 839/4, 854/8, 854/9, 854/10, 854/11, 854/12, 854/13, 854/14, 857/1, 857/2, 870/5, 870/7, 870/15, 882, 883, 898/3, 898/4, 905/7, 905/17, 905/18, 905/25, 905/26, 905/27, 905/30, 908/1, 917, 920/1, 1378/1, 1378/8, 1378/12, 1378/16, 1378/17, 1378/18, 1378/19, 1378/23, 1378/26, 1378/27, 1378/28, 1378/37, 1378/40, 1379/1, 1380/1, 1380/3, 1382/2, 1382/3, 1382/4, 1382/5, 1382/6, 1382/7, 1382/8, 1382/9, 1382/10, 1382/13, 1385, 1386, 1387/2, 1387/6, 1387/7, 1387/9, 1387/10, 1387/11, 1387/14, 1387/15, 1387/17, 1388/4, 1389/1, 1400/3, 1402/2, 1402/5, 1402/14, 1404/10, 1414/4, 1414/5, 1420/1, 1426, 1432, 1433/3, 1433/4, 1434/2, 1436/4, 1437/3, 1437/4, 1439, 1447, 1448/1, 1449, 1450/1, 1450/2, 1452, 1468, 1469, 1496, 1497, 1500, 1501, 1502, 1503, 1504, 1506, 1507, 1508

v obci Rovná v k.ú. Rovná u Strakonic KN 3/1, st. 38, st. 39, st. 56, st. 66, 178, 179, 183, 188/5, 188/14, 196, 200/3, 200/4, 202/8, 202/9, 202/10, 202/11, 202/12, 202/14, 204/1, 204/3, 204/9, 204/18, 207/1, 207/2, 207/4, 207/5, 207/7, 207/9, 207/10, 207/11, 207/12, 207/14, 207/15, 207/16, 207/18, 207/19, 207/22, 207/23, 207/25, 207/26, 244, 248, 258, 259, 261, 262, 263, 267, 272/2, 274, 275, 285/10, 301/2, 301/3, 304/1, 305/1, 305/2, 307, 308, 309, 310, 314, 315, 316/2, 319, 332, 336, 340/1, 340/5, 340/16, 340/17, 340/21, 341, 348, 372/2, 372/4, 372/6, 372/8, 372/9, 372/10, 372/13, 372/19, 372/21, 372/22, 372/23, 372/24, 372/25, 372/26, 380, 382, 384/1, 384/2, 385/2, 385/5, 385/6, 388, 389, 391/1, 391/2, 393/2, 401/2, 401/3, 402, 407/4, 407/7, 408/5, 412/5, 412/6, 412/16, 412/18, 412/20, 412/21, 412/22, 412/23, 412/24, 412/28, 412/30, 414/2, 414/3, 414/8, 414/13, 414/14, 414/15, 415/1, 417/1, 417/2, 417/3, 417/5, 418/1, 426/36, 426/39, 426/42, 435/1, 435/3, 435/4, 435/6, 435/8, 444/1, 444/2, 444/3, 445/6, 445/7, 445/9, 445/10, 445/11, 445/12, 445/16, 445/19, 446/1, 446/2, 447/1, 447/6, 447/7, 447/9, 447/11, 447/23, 447/24, 449/1, 450, 461/1, 461/6, 461/11, 461/12, 461/13, 462/1, 462/3, 462/5, 466/2, 467, 498/1, 498/10, 498/16, 498/26, 507/9, 511/1, 514/2, 517/1, 518/2, 518/3, 518/4, 519/4, 519/5, 520/5, 529/2, 529/17, 529/21, 604, 605/4, 605/8, 605/10, 605/11, 605/13, 605/15, 606/26, 606/32, 606/33, 634/1, 635/3, 635/4, 635/12, 635/15, 635/16, 635/17, 636/2, 636/4, 636/6, 637, 638/4, 638/6, 638/7, 638/9, 638/10, 638/15, 640/1, 640/3, 642/1, 642/2, 643, 644/1, 644/3, 645, 651/8, 658/2, 659, 662

v obci Řepice v k.ú. Řepice KN 380/1, 380/3, 385, 386, 387, 388, 389, 392/2, 393/3, 396/2, 400/3, 400/4, 400/6, 400/21, 400/22, 400/25, 400/26, 401/1, 401/2, 403/1, 403/2, 403/3, 404/1, 408/1, 417, 525, 526, 527, 528

v obci Seč v k.ú. Seč u Blovic KN 512, 521, 522, 525, 574, 575, 576, 577, 582

v obci Čejetice v k.ú. Sedlíkovice KN 16, 17, 18/1, 23/2, 23/7, 23/8, 23/9, 23/10, 23/12, 42/3, 43/1, 43/4, 44, 46/2, 46/4, 46/5, 46/6, 46/7, 46/11, 46/13, 53/3, 53/5, 53/6, 53/9, 70/1, 70/5, 72/2, 72/6, 72/9, 74/1, 74/21, 74/23, 74/24, 74/27, 78, 87/2, 87/3, 89, 90, 93, 94, 95, 98, 99, 100, 102, 103/4, 116, 121, 125/1, 125/2, 129, 131, 137, 138, 139, 140, 141, 142, 143, 145, 146, 149/1, 149/2, 150, 152, 158, 159/1, 159/7, 159/8, 161/1, 163/1, 226/4, 226/5, 226/6, 229/1, 229/2, 232/4, 241, 243/1, 243/2, 244/1, 244/2, 248/2, 254, 255/1, 255/2, 255/5, 256/3, 264/1, 264/8, 264/9, 323/1, 325, 326, 327/1, 327/5, 327/6, 327/7, 327/8, 327/9, 327/10, 329/1, 329/2, 329/3, 330, 333, 337/2, 337/6, 337/7, 337/8, 338/2

v obci Čejetice v k.ú. Sedliště u Mladějovic KN st. 8, st. 9, 15/1, st. 17, 18, 217, 501, 502, 506, 507, 508, 514, 515, 516, 517, 518, 520, 524, 530, 531

v obci Skočice v k.ú. Skočice KN 1/4, 2/1, 5, 6, 9, 12/1, 12/6, 12/7, 13/3, 13/5, st. 18/2, st. 18/3, st. 18/5, st. 19/1, st. 19/2, st. 20, st. 21, 39/2, 169, 171, 182/4, 190/1, 190/2, 191/1, 191/2, 191/3, 192/3, 192/4, 194/2, 194/3, 194/4, 195, 197/2, 197/3, 198/4, 198/9, 198/10, 218/3, 222/2, 224/1, 224/5, 224/6, 224/7, 225/1, 226/1, 226/2, 227/1, 227/2, 227/4, 244/2, 244/4, 244/5, 244/6, 244/8, 246/1, 256/2, 259/1, 259/2, 259/3, 259/8, 259/9, 260/1, 260/3, 260/5, 260/6, 260/7, 262, 265/1, 265/8, 265/9, 265/10, 265/11, 265/12, 265/13, 265/15, 265/17, 312/3, 341/2, 341/4, 341/5, 341/6, 341/9, 341/19, 341/20, 341/24, 341/29, 341/31, 341/32, 341/33, 343/5, 343/9, 347/2, 347/4, 348/2, 349/1, 349/2, 351/1, 354, 375/1, 375/2, 376

v obci Slaník v k.ú. Slaník KN st. 1/1, st. 1/2, 1/18, 1/19, 1/22, 1/23, 5/2, 5/4, 5/6, st. 7, st. 54, st. 58, 81, 84, 88/1, 127, 133/2, 133/39, 133/74, 179/2, 179/6, 179/13, 179/14, 187/1, 187/2, 187/3, 187/4, 187/9, 187/10, 187/11, 187/12, 188, 190, 200/1, 200/2, 200/4, 201/1, 201/2, 201/3, 211/2, 211/4, 212, 213, 214, 216, 219, 220/1, 231, 232, 233, 234, 235, 236, 245/1, 246/7, 246/10, 246/11, 247, 253/25, 253/38, 254/1, 257/1, 257/2, 257/3, 257/4, 257/5, 257/6, 260/4, 276, 278, 279, 280, 283/1, 283/2, 283/9, 283/12, 283/13, 283/14, 283/23, 283/24, 283/29, 283/30, 283/31, 283/32, 283/36, 283/37, 283/38, 283/40, 283/41, 283/42, 283/45, 283/46, 283/49, 283/50, 283/53, 283/54, 283/55, 283/56, 283/57, 283/66, 293, 294, 304/9, 304/10, 304/11, 304/12, 304/13, 305/7, 305/8, 305/21, 305/23, 311, 312/1, 312/4, 312/9, 312/13, 312/14, 312/18, 312/20, 312/22, 312/23, 312/25, 312/28, 312/29, 312/30, 312/31, 312/33, 312/35, 312/36, 312/37, 312/39, 312/40, 312/42, 312/43, 312/46, 324, 329/1, 330/10, 330/11, 330/12, 333/2, 337, 338/3, 347/3, 348/2, 348/5, 348/7, 348/11, 349/1, 349/2, 349/3, 349/4, 369/1, 369/3, 373/1, 376, 377/2, 379/5, 379/26, 379/28, 379/29, 385/2, 385/3, 395/3, 395/6, 395/7, 395/10, 395/11, 395/12, 395/15, 395/16, 395/17, 397/8, 397/17, 397/18, 397/19

v obci Slatina v k.ú. Slatina u Horažďovic KN 5/1, 5/2, st. 34, st. 40, st. 58, st. 72, st. 75/2, st. 77, 84/9, 84/10, 84/16, 84/23, 84/26, 84/31, 84/32, 84/34, 84/35, 84/40, 84/42, 94/2, st. 95, 100, 101, 102, 108/2, 108/3, 109, 118, 119/1, 119/2, 119/3, 120, 121, 123, 124/1, 124/2, 129, 133, 134, 135/8, 135/13, 135/14, 135/20, 150, 151, 152, 153, 154, 161/1, 163/1, 163/2, 163/5, 163/6, 163/7, 163/8, 163/10, 163/18, 163/20, 163/21, 163/23, 163/28, 163/29, 163/30, 163/31, 165, 166, 167/6, 177/5, 179, 180, 184, 197, 199, 206/6, 206/7, 206/8, 207/1, 207/2, 208, 211, 214, 218, 219, 221, 226, 227, 230, 231, 232/2, 252/21, 253/1, 253/2, 1890, 1963/1, 1963/2, 1977, 1978, 1981, 2024/1, 2024/3, 2029/3, 2029/15, 2029/16, 2031, 2033, 2034, 2035, 2036, 2040/1, 2043, 2046/35, 2046/48, 2046/60, 2046/69, 2046/71, 2046/72, 2046/73, 2046/74, 2046/75, 2046/77, 2046/78, 2047/14, 2047/15, 2047/19, 2047/25, 2048, 2054, 2055, 2056, 2059, 2063, 2077, 2094, 2107, 2116/1, 2116/2, 2116/3, 2116/4, 2116/5, 2116/6, 2116/14, 2123, 2138

v obci Velký Bor v k.ú. Slivonice KN 2/1, st. 2, st. 5/2, st. 5/4, st. 5/7, st. 8/1, st. 8/2, st. 9, 10/1, st. 16, st. 19, st. 21/2, st. 22, st. 24, 29, 30/2, 30/3, 145, 150, 151, 157/1, 157/2, 158, 159/1, 159/2, 159/3, 159/4, 160/1, 160/2, 160/3, 164, 166/2, 172, 173, 174, 177, 184, 187, 188/1, 188/3, 188/8, 191, 192, 195/2, 199, 203/2, 203/3, 212, 214, 219/1, 220, 221, 223/1, 224/1, 224/2, 227, 228/3, 229, 230, 232, 233, 236, 239, 242, 245/1, 245/2, 245/3, 249, 250, 251, 253, 261, 262, 265, 266, 270, 271/2, 272, 276, 305/1, 306, 311, 312/1, 312/4, 312/7, 312/10, 313, 315, 316, 318, 416, 418, 419, 421/2, 428/2, 435, 436/1, 437, 438, 439, 441, 442, 444/3, 446, 447, 448/1, 454/3, 454/4, 456/3, 456/4, 456/6, 458/3, 459/5, 465, 466, 501, 502, 504, 505/1, 506, 507/2, 508/1, 508/2, 642/32, 796/1, 796/3, 796/4, 797/3, 797/4, 797/5, 797/6, 798, 799, 803, 804, 807, 808, 809/2, 810/3, 810/4, 810/5, 811/1, 811/7, 811/8, 821

v obci Neurazy v k.ú. Soběsuky u Nepomuka KN 246/9, 256/1, 256/8, 256/9, 256/10, 256/14, 256/15, 256/17, 256/21, 256/22, 256/23, 256/24, 257/1, 257/2, 258/1, 258/2, 350/2, 352, 353/4, 353/5, 353/6, 354/4, 355/1, 355/2, 355/3, 355/4, 355/5, 355/6, 355/7, 364/1, 369/3, 370, 379, 387/9, 393, 1271, 1272, 1296/1, 1304, 1305/2, 1307
v obci Stožice v k.ú. Stožice KN 25/9, 43/1, 49, 51/4, 51/5, 86/2, st. 86, 87/4, 88, 89/4, 404/5, 405, 406/2, 406/5, 406/7, 406/8, 406/9, 406/10, 421/6, 421/7, 421/8, 421/9, 421/10, 421/11, 452/5, 493/1, 517/1, 1095, 1096, 1100, 1101, 1103, 1104, 1105, 1106, 1111/1, 1113/4, 1115, 1116, 1117, 1118, 1121, 1123, 1124, 1125, 1126, 1127, 1128, 1130, 1132, 1138, 1140, 1141/2, 1142, 1145, 1147, 1148, 1149, 1152, 1153, 1154, 1155, 1156, 1157, 1161, 1162, 1163, 1164, 1165, 1167, 1170
v obci Strakonice v k.ú. Strakonice KN 1297, 1299/2, 1340/47
v obci Střížovice v k.ú. Střížovice u Plzně KN 1/1, 14, 19/1, 102, st. 259/1, st. 259/2, 1046/13, 1199/11, 1199/16, 1199/17, 1200/3, 1200/9, 1755/1, 1757, 1758/1, 2005/1, 2021/1, 2021/2, 2022/3, 2032/1, 2032/2, 2097, 2098, 2099, 2100, 2101, 2103, 2104, 2105, 2106, 2107, 2108, 2109, 2110, 2111, 2112, 2113, 2114, 2115, 2116, 2117, 2118, 2119, 2128, 2129, 2135, 2151, 2152, 2153, 2154, 2157, 2159, 2160, 2161, 2162, 2163, 2164, 2280, 2458, 2459, 2460, 2461, 2466, 2467, 2468, 2469, 2470, 2471, 2472, 2473, 2474, 2475, 2476, 2477, 2478, 2479, 2480, 2481, 2482, 2483, 2484, 2485, 2486, 2487, 2488, 2489, 2490, 2491, 2492, 2493, 2494, 2495, 2496, 2497, 2498, 2499, 2500, 2501, 2502, 2503, 2504, 2505, 2506, 2507, 2508, 2509, 2510, 2511, 2512, 2513, 2514, 2515, 2516, 2517, 2524, 2526, 2531, 2532, 2535, 2538, 2539, 2541, 2544, 2545, 2546, 2547, 2548, 2549, 2550, 2551, 2552, 2553, 2554, 2556, 2557, 2558, 2559, 2560, 2561, 2562, 2563, 2564, 2565, 2566, 2567, 2568, 2569, 2570, 2571, 2572, 2574, 2577, 2579, 2581, 2583, 2585, 2586, 2588, 2591, 2592, 2594, 2595, 2596, 2597, 2599, 2600, 2602, 2603, 2607, 2611, 2616, 2618, 2621, 2622, 2624, 2625, 2627, 2628, 2629, 2630, 2632, 2634, 2635, 2637, 2639, 2641, 2643, 2645, 2647, 2649, 2651, 2653, 2655, 2658, 2660, 2662, 2663, 2664, 2665, 2666, 2671, 2673, 2674, 2675, 2676, 2677, 2678, 2679, 2680, 2681, 2682, 2683, 2684, 2686, 2734, 2747, 2748, 2749, 2817, 2869, 2931, 2932, 2933, 2934, 2937, 2939, 2941, 2944, 2947, 2950, 2952, 2954, 2955, 2957, 2965, 2968, 2971, 2974, 2977, 2980, 2981, 2984, 2987, 2990, 2994, 2997, 3000, 3003, 3006, 3009, 3012, 3015, 3021, 3026, 3029, 3032, 3033, 3038, 3051, 3052, 3057, 3062, 3066, 3070, 3074, 3079, 3086, 3087, 3088, 3089
v obci Svéradice v k.ú. Svéradice KN 142/1, 153, 157, 158/1, 158/2, 158/3, 166, 174/6, 174/7, 175, 2692, 2767/12, 2788/2, 2790/1, 2790/12, 2796/10, 2811/1, 2996, 2997, 2998, 3000, 3012, 3013, 3014, 3019, 3023, 3025, 3364, 3371, 3373, 3561, 3562, 3565, 3574, 3576, 3577, 3578, 3609, 3613, 3614, 3711, 3716, 3718, 3720, 3721, 3723, 3727, 3732, 3736, 3740, 3741, 3742, 3743, 3744, 3745, 3746, 3747, 3748, 3750, 3756, 3759, 3761, 3762, 3763, 3764, 3765, 3766, 3767, 3770, 3771, 3775, 3776, 3777, 3778, 3780, 3781, 3782, 3783, 3785, 3786, 3787, 3788, 3791, 3792, 3793, 3796, 3797, 3798, 3804, 3806, 3809, 3812, 3813, 3926, 3927, 3928, 3929, 3932, 3937, 3942, 4065, 4070, 4071, 4072, 4076, 4077, 4078, 4079, 4080, 4081, 4082, 4084, 4085, 4086
v obci Bavorov v k.ú. Svinětice KN 952/6
v obci Ražice v k.ú. Štětice KN 750, 832, 878
v obci Truskovice v k.ú. Truskovice KN 1/1, 549/13, 593, 806/2,1001, 1002, 1006, 1007, 1008, 1009, 1011, 1012, 1013, 1014, 1015, 1016, 1017, 1020, 1021, 1023, 1023, 1024, 1025, 1027, 1029,1030, 1031,1033, 1034, 1038, 1039, 1042, 1043, 1044, 1045, 1047, 1048,1050, 1051, 1053, 1094, 1096, 1097, 1104, 1108, 1109, 1150, 1151, 1155, 1168, 1169, 1170, 1171, 1246, 1247, 1248, 1249, 1250, 1251, 1298, 1299, 1300, 1301, 1302, 1303, 1304, 1313, 1316, 1319, 1321, 1322, 1325, 1379, 1381, 1384, 1388, 1390, 1390, 1391, 1484, 1486, 1486, 1503, 1549, 1551, 1553, 1557, 1558, 1560, 1561, 1564,

v obci Třebohostice v k.ú.Třebohostice KN 281, 283/1, 284/1, 290, 292, 296, 330/6, 510/4, 2312/1, 2315/1, 3017, 3288, 3307, 3308, 3319, 3320, 3324, 3326, 3331, 3339, 3350, 3356, 3427
v obci Chanovice v k.ú. Újezd u Chanovic KN st. 1/2, st. 1/4, st. 2/1, 2/2, 3/7, st. 8, 10/1, 11, 13/2, st. 30, st. 31, st. 48, st. 51, st. 55, st. 60, 220/4, 220/6, 220/9, 226, 227/1, 249, 252/1, 254/1, 254/2, 255/2, 255/7, 255/9, 255/11, 256/1, 256/2, 256/4, 256/9, 256/10, 264/14, 264/15, 264/18, 265/2, 265/3, 268, 271/2, 271/3, 273, 274, 275, 276, 278/3, 279/1, 279/5, 279/19, 279/22, 279/27, 279/28, 279/38, 279/44, 279/45, 279/50, 282/5, 282/6, 282/7, 282/8, 282/9, 289/1, 289/2, 290, 292/1, 293, 295, 296, 297/1, 297/4, 298, 299/1, 300/2, 300/8, 302/4, 302/14, 302/15, 302/16, 306, 354/1, 354/2, 355, 358/3, 359/33, 359/34, 372/1, 373/1, 375/2, 376/1, 376/2, 377/1, 377/2, 381/1, 383/1, 383/2, 411/28, 411/64, 411/65, 460/1, 460/2, 461, 462, 463, 466, 467/15, 477, 479/2, 480, 508, 510, 511, 513, 514, 515, 516/3, 520, 521, 522/2, 522/3, 522/4, 522/5, 536, 537/16, 537/17, 537/19, 537/22, 537/23, 537/27, 537/28, 540/1, 541, 543/1, 543/6, 547, 549, 569, 571, 572, 578/2, 579, 580, 581, 582, 584, 585, 589, 590/1, 590/2, 590/3, 590/4, 590/5, 592, 593/1, 593/5, 593/17, 593/18, 593/19, 593/22, 593/23, 593/25, 593/29, 593/48, 594, 595, 596, 597, 599, 600, 602, 607, 608/1, 614/1, 616, 617/2, 618/2, 618/3, 619, 623, 627
v obci Vodňanyv k.ú. Újezd u Vodňan PK 596/1
v obci Blovice v k.ú. Vlčice u Blovic KN 649/16, 649/17, 649/18, 1219, 1239, 1290, 1291, 1292, 1293, 1294, 1295, 1334, 1338, 1368, 1369, 1373, 1374, 1375, 1390, 1395, 1404, 1410, 1423, 1436, 1437
v obci Vlčtejn v k.ú. Vlčtejn KN st. 3, st. 24, st. 25, st. 26, 27/1, 28/2, 29/3, 29/4, st. 29, 30/13, st. 41, st. 42, st. 43, st. 45, st. 51, st. 56, 60/2, 63/2, 63/6, 64, 69, 121/13, 121/14, 121/17, 121/20, 121/23, 121/28, 126/4, 126/5, 126/12, 126/13, 126/14, 127/1, 127/2, 130/2, 132/2, 136/2, 136/3, 137, 138/2, 139/1, 139/2, 139/5, 140/1, 140/4, 189/3, 189/18, 189/19, 189/32, 189/52, 189/56, 191/1, 191/4, 191/8, 191/9, 191/11, 191/13, 191/14, 191/18, 208/2, 208/3, 210/1, 210/7, 210/11, 211, 212/2, 212/3, 217/3, 217/4, 217/5, 217/7, 217/8, 217/9, 217/13, 217/14, 222/2, 223/5, 223/7, 223/13, 223/14, 223/15, 223/16, 223/17, 223/18, 223/19, 223/21, 223/22, 223/23, 223/34, 223/39, 223/41, 223/45, 225, 226/1, 226/2, 233/2, 233/11, 234/4, 234/5, 234/8, 279/34, 279/36, 284/1, 284/3, 284/5, 314/7, 332/1, 332/2, 332/4, 354/1, 354/3, 354/5, 354/8, 355/1, 357/2, 357/4, 357/5, 359/4, 360, 364/1, 365/1, 369/1, 369/5, 369/15, 383/2, 383/3, 386, 388, 394/6, 394/14, 394/16, 394/19, 394/20, 394/24, 394/25, 396/1, 396/2, 397, 403, 449, 451/9, 456/1, 456/2, 456/3, 456/6, 457/1, 457/2, 462/6, 462/7, 464/9, 464/49, 466/2, 466/7, 466/8, 466/9, 466/10, 466/11, 466/12, 466/13, 466/14, 466/15, 466/16, 466/17, 466/18, 466/19, 466/20, 466/21, 466/22, 466/23, 466/24, 466/25, 466/26, 466/27, 466/28, 466/29, 466/30, 466/31, 469/4, 471, 476/17, 476/22, 476/24, 476/25, 485/1, 485/10, 486/7, 487/1, 487/2
v obci Vodňany v k.ú. Vodňany KN st. 379, st. 380, 900/14, st. 929, st. 930, 973/1, 986/2, 991/1, 1015/1, 1015/18, 1015/19, 1063/13, 1063/17, 1178, 1197/1, 1197/2, 1198, 1199/1, 1199/2, 1200/2, 1200/4, 1200/5, 1200/8, 1200/11, 1200/12, 1200/13, 1200/14, 1200/15, 1200/16, 1200/17, 1200/18, 1200/19, 1200/20, 1200/21, 1200/22, 1200/23, 1200/24, 1200/25, 1200/26, 1200/27, 1200/28, 1200/29, 1200/31, 1200/32, 1200/33, 1200/35, 1200/36, 1200/39, 1200/43, 1200/44, 1200/45, 1200/46, 1200/47, 1200/48, 1200/49, 1200/51, 1200/54, 1200/55, 1200/56, 1200/64, 1200/66, 1200/67, 1200/68, 1200/69, 1200/70, 1200/71, 1200/72, 1200/73, 1200/74, 1200/76, 1200/78, 1200/79, 1200/80, 1200/81, 1202/4, 1202/5, 1202/6, 1202/8, 1202/9, 1202/10, 1202/13, 1202/14, 1202/15, 1202/16, 1202/17, 1202/18, 1202/19, 1202/20, 1202/22, 1202/31, 1202/32, 1202/41, 1214, 1215/2, 1215/3, 1217/1, 1222/28, 1242/1, 1246/8, 1246/10, 1246/11, 1246/12, 1246/14, 1250/1, 1264/3, 1264/4, 1264/5, 1264/8, 1264/9, 1264/10, 1264/11, 1264/22, 1264/23, 1264/24, 1264/25,

1264/26, 1264/27, 1264/28, 1264/29, 1264/30, 1264/31, 1264/32, 1264/33, 1264/40, 1264/47, 1264/49, 1264/50, 1264/51, 1264/53, 1264/54, 1264/55, 1264/56, 1264/57, 1264/58, 1264/59, 1264/60, 1264/61, 1264/62, 1264/63, 1264/64, 1264/65, 1264/66, 1264/67, 1264/68, 1264/69, 1264/71, 1265/10, 1265/19, 1265/20, 1265/26, 1265/54, 1265/61, 1265/62, 1265/63, 1265/64, 1265/65, 1265/69, 1265/72, 1271, 1273/1, 1273/4, 1273/6, 1273/10, 1273/13, 1273/16, 1274/2, 1274/3, 1282/2, 1285/2, 1286/1, 1287/1, 1291, 1292, 1293/1, 1300/1, 1300/2, 1300/4, 1301/1, 1304/2, 1305/2, 1306/2, 1307/5, 1307/6, 1309/2, 1309/4, 1309/5, 1309/6, 1309/23, 1309/24, 1309/26, 1309/28, 1310/1, 1310/2, 1313, 1314/1, 1314/2, 1314/3, 1314/4, 1315, 1316, 1317, 1318, 1320/1, 1320/2, 1321, 1322/1, 1322/2, 1323, 1327/12, 1327/14, 1333/1, 1333/10, 1333/11, 1333/12, 1335/3, 1335/4, 1336/4, 1336/5, 1341, 1342, 1343, 1344, 1345/1, 1345/2, 1345/3, 1345/4, 1346, 1351/1, 1351/3, 1351/4, 1351/5, 1353, 1354/2, 1354/3, 1355, 1356/1, 1356/2, 1356/4, 1356/5, 1357, 1358/2, 1358/3, 1359/1, 1361/1, 1362, 1364/4, 1364/5, 1364/6, 1368/2, 1368/6, 1369/2, 1369/4, 1369/10, 1369/11, 1371/8, 1371/9, 1384/1, 1385, 1386, 1387, 1392/1, 1392/5, 1392/6, 1393, 1394, 1397, 1398/1, 1400/1, 1400/3, 1400/4, 1400/5, 1400/7, 1400/10, 1400/12, 1400/13, 1400/14, 1400/15, 1401/1, 1401/16, 1401/18, 1401/27, 1401/30, 1401/31, 1401/33, 1401/34, 1401/35, 1401/37, 1401/38, 1401/39, 1401/40, 1401/41, 1401/42, 1401/43, 1401/44, 1401/54, 1409/2, 1409/3, 1413/1, 1413/2, 1413/3, 1414/1, 1414/4, 1414/5, 1414/6, 1414/7, 1414/8, 1414/9, 1414/10, 1415/3, 1417, 1418/1, 1418/2, 1419/1, 1419/2, 1420/1, 1433/3, 1433/16, 1433/19, 1433/22, 1433/25, 1434, 1436/3, 1437/1, 1437/2, 1439/1, 1439/4, 1439/5, 1443/1, 1443/2, 1443/3, 1443/4, 1443/6, 1443/7, 1443/8, 1443/9, 1444/2, 1444/3, 1444/5, 1445/1, 1445/6, 1445/8, 1447/1, 1447/2, 1447/3, 1489/3, 1492/3, 1495/1, 1508, 1511/6, 1513/2, 1516/1, 1779/3, 1784/7, 1784/8, 1784/10, 1786, 1788/1, 1788/5, 1788/9, 1788/12, 1788/13, 1788/14, 1788/19, 1788/25, 1788/27, 1788/30, 1796, 1797, 1798/2, 1798/4, 1798/5, 1798/6, 1798/7, 1798/8, 1798/9, 1798/10, 1798/11, 1798/12, 1798/13, 1798/14, 1798/15, 1801/3, 1801/6, 1801/7, 1801/8, 1801/9, 1803/1, 1803/2, 1803/3, 1803/4, 1804/2, 1805/1, 1805/2, 1806/1, 1806/3, 1806/4, 1812/1, 1812/3, 1815/1, 1815/2, 1815/4, 1837, 1838, 1839/2, 1839/6, 1839/14, 1839/15, 1839/16, 1839/17, 1855/3, 1855/4, 1855/5, 1855/6, 1856, 1857, 1858, 1861, 1862, 1863/1, 1863/2, st. 1882, st. 1883, 1931/2, st. 1954, 1974/1, 1974/2, st. 2644, st. 2776

v obci Řenče v k.ú. Vodokrty KN 144/1, 155/1, 218/3, 233/1, 348/2, 360/1, 360/13, 360/15, 360/16, 360/18, 360/19, 363/1, 363/2, 363/3, 363/4, 363/5, 369/5, 379/2, 379/3, 379/4, 380, 381/3, 382/5, 383, 387, 389/2, 389/3, 389/5, 389/7, 389/8, 392, 393, 405/2, 405/3, 405/4, 405/5, 406, 410, 415/3, 415/4, 415/5, 415/6, 415/8, 418/1, 418/3, 418/4, 423, 425, 428/1, 435/2, 435/5, 440, 445/2, 451/2, 452/1, 452/2, 456/2, 456/4, 458/1, 458/2, 458/4, 554/2, 558/1, 558/7, 558/8, 575, 576/5, 584, 585, 588, 596, 604, 605, 609, 611, 616, 618, 620/1, 620/3, 620/4, 620/5, 620/6, 620/7, 620/8, 620/9, 620/10, 621/4, 622/4, 622/11, 622/14, 623/2, 623/11, 623/12, 623/13, 627/7, 627/8, 629/2, 629/3, 629/4, 629/5, 629/9, 629/10, 629/12, 629/14, 629/16, 629/19, 629/21, 629/22, 629/26, 629/30, 629/31, 629/32, 629/34, 629/35, 629/36, 629/38, 629/39, 629/40, 629/43, 629/44, 629/45, 629/46, 636/9, 643, 675/1, 675/3, 676, 677, 1017/2, 1026, 1027, 1029/1, 1029/2, 1030/2, 1030/3, 1038/3, 1038/6, 1039/1, 1040/1, 1040/2, 1068/1, 1068/20, 1071

v obci Dříteň v k.ú. Záblatí KN 2, 80/1, 80/7, 80/8, 87/2, 87/14, 94, 97, 107/4, 134/3, 134/7, 134/11, 134/12, 134/13, 145/1, 145/2, 145/3, 146, 147/1, 148, 150/1, 152, 154/1, 156, 158, 160, 161, 162, 163/1, 165/1, 167, 169, 176/2, 176/3, 176/4, 181/2, 181/3, 182, 183, 185, 186, 190/1, 190/2, 190/3, 191/1, 191/2, 202/1, 202/5, 203/4, 203/7, 241, 249, 257/1, 268/3, 268/8, 300/3, 307/1, 312/6, 312/15, 325/9, 327, 348/29, 348/45, 374/1, 374/2, 374/3, 381/1, 382/1, 382/2, 384/3, 385, 386, 387, 389, 390, 391, 392/2, 392/3, 392/4, 393/3, 393/4, 393/5, 393/6, 394/2, 394/3, 400/1, 400/2, 402, 403, 404, 405, 406, 407, 408, 466, 467/1, 467/4, 467/5, 467/6, 467/7, 467/8, 467/9, 467/10, 483/2, 483/3, 483/4, 483/6, 483/7, 486/1, 487/1, 487/2, 487/3, 488/2, 489/2, 490/2, 491/1, 491/2, 496/2, 496/3, 496/4, 498/2, 498/7, 498/13, 498/14, 498/16, 519/2, 522/3, 556/1, 608/3, 609/1, 609/2, 610/1, 612, 613, 614, 615, 616/1, 617/1, 618/4, 618/5, 618/6, 619/3, 620/5, 620/6, 620/9, 637/1, 667/2, 860, 861, 862, 863, 865, 866, 868, 872, 873/1, 887, 888/2, 889/1, 892/1, 892/3, 897, 898, 901, 903, 1034, 1042/1, 1081/9, 1081/11, 1082/4, 1082/6, 1082/7, 1083/5, 1083/8, 1086/13, 1087/5, 1088/3, 1088/5, 1099/2, 1099/3, 1101, 1102, 1120/2, 1120/3, 1120/4, 1120/5, 1160, 1253/12, 3243, 3300/2, 3301, 3306, 3307, 3308, 3318, 3319, 3320, 3324, 3330, 3350, 3351, 3353, 3354, 3357, 3359, 3362, 3363, 3364, 3365, 3367, 3368, 3369, 3370, 3371, 3372, 3373, 3392, 3396, 3397, 3400, 3401, 3403, 3404, 3406, 3409, 3485, 3487, 3488, 3489, 3492, 3505, 3507, 3508, 3509, 3511, 3512, 3513, 3518, 3519, 3548, 3550, 3558, 3563, 3566, 3567, 3568, 3604, 3606, 3607, 3608, 3624, 3630, 3631, 3633, 3634, 3636, 3637, 3639, 3641, 3642, 3643, 3644, 3645, 3647, 3648, 3649, 3650, 3651, 3652, 3653, 3667, 3675, 3676, 3680, 3681, 3682, 3684, 3685, 3686, 3687, 3688, 3702, 3704, 3709, 3711, 3713, 3714, 3716, 3734, 3737, 3742, 3744, 3745, 3746, 3748, 3749, 3750, 3751, 3752, 3754, 3757, 3782, 3783, 3785, 3787, 3788, 3789, 3790, 3791, 3792, 3793, 3794, 3795, 3796, 3797, 3798, 3799, 3800, 3805, 3807, 3809, 3819, 3821, 3830, 3840, 3842, 3844, 3845, 3851, 3861, 3862, 3863, 3865, 3866, 3867, 3868, 3870, 3893, 3911, 3912, 3913, 3914, 3915, 3919, 3920, 3921, 3922, 3923, 3924, 3925, 3929, 3930, 3931, 3932, 3933, 3934, 3935, 3936, 3937, 3938, 3939, 3940, 3942, 3943, 3944, 3949, 3950, 3954, 3955, 3959, 3960, 3964, 3965, 3966, 3967, 3972, 3977, 3979, 3980, 3981, 3982, 3983, 3987, 4010, 4013, 4014, 4015, 4016, 4018, 4019, 4020, 4021, 4025, 4028, 4031, 4032, 4034, 4040, 4041, 4042, 4052, 4053, 4055, 4068, 4069, 4070, 4071, 4072, 4073, 4074, 4078, 4079, 4090, 4091, 4101, 4102, 4103, 4105, 4110/1, 4111, 4112, 4113, 4114, 4115, 4116, 4122, 4123, 4124, 4125, 4126, 4127, 4160, 4161, 4162, 4163, 4164, 4165, 4170, 4190, 4192

v obci Záboří v k.ú. Záboří u Blatné KN 306/1, 1026

v obci Zdemyslice v k.ú. Zdemyslice KN st. 148, 306/19, 314/10, 314/11, 314/14, 314/19, 314/21, 314/27, 314/28, 314/38, 315/3, 315/10, 315/12, 315/14, 315/16, 315/18, 315/19, 315/20, 315/21, 315/22, 315/24, 315/25, 315/27, 315/30, 315/31, 316/34, 316/42, 331/20, 331/21, 331/23, 331/31, 331/32, 331/34, 331/35, 331/36, 331/37, 331/46, 331/55, 331/59, 331/66, 335/2, 359, 360, 361, 366, 370, 372/1, 372/6, 374/2, 376/2, 394, 395, 397, 398, 401, 402, 403, 404, 500/2, 500/4, 500/6, 500/7, 502, 508, 519/6, 519/7, 519/9, 519/11, 519/12, 530/2, 533/1, 533/2, 533/3, 533/4, 534/6, 534/53, 534/54, 534/59, 534/60, 534/62, 534/65, 534/66, 534/68, 534/80, 534/81, 534/87, 534/88, 534/92, 534/93, 538/1, 546, 549/11, 549/14, 549/19, 549/20, 549/23, 549/24, 549/28, 549/29, 549/32, 549/33, 549/35, 558/3, 558/8, 559/3, 559/4, 559/7, 561, 562, 564/1, 564/3, 564/4, 565/4, 566/1, 566/6, 566/7, 566/8, 566/9, 566/10, 566/11, 566/18, 566/19, 566/21, 566/22, 573/5, 573/9, 573/11, 573/12, 573/13, 576, 577/5, 577/6, 591/3, 591/10, 598/1, 598/4, 638/4, 638/22, 638/23, 638/24, 638/25, 638/27, 644/24, 644/25, 644/26, 644/41, 644/48, 644/52, 644/56, 644/57, 644/60, 644/61, 644/62, 644/64, 644/65, 644/70, 644/71, 644/75, 644/80, 645, 698/2, 698/3, 698/5, 698/8, 698/22, 698/23, 698/24, 698/25, 698/26, 698/27, 698/28, 698/29, 698/34, 698/35, 698/36, 698/37, 698/38, 698/39, 698/40, 698/41, 698/42, 698/43, 698/44, 698/45, 698/46, 698/47, 698/48, 698/49, 698/50, 698/51, 698/52, 698/53, 698/54, 698/55, 698/56, 698/57, 698/58, 698/59, 698/61, 698/62, 701/3, 702/2, 702/6, 702/9, 702/10, 702/12, 702/13, 702/22, 704/5, 704/13, 704/14, 704/18, 704/19, 704/20, 709/1, 709/2, 710/1, 736/67, 736/68, 737/10, 737/11

v obci Chocenice v k.ú. Zhůř KN 1/5, st. 33, st. 35, st. 43, 124/5, 125/3, 133/2, 133/3, 134, 135, 157/6, 157/9, 157/10, 157/11, 157/12, 374/8, 379/9, 391/2, 587, 600, 604, 608, 612, 614, 615, 617, 618, 622, 624, 626, 637, 639, 640, 641, 642, 643, 647, 648, 650, 651, 656, 658, 660, 661, 662, 664, 665, 672, 674, 675, 683, 693, 694, 699, 700, 703, 704, 705, 708, 709, 710, 711, 712, 713, 717, 718, 719, 720, 721, 722, 723, 724, 725, 726, 727, 728, 729, 732, 733

v obci Žákava v k.ú. Žákava KN 782/165, 1442, 1443/1, 1444, 1445, 1446, 1448, 1487, 1492/1, 1493, 1507/2, 1508, 1509, 1511, 1513, 1517, 1519, 1522, 1524, 1525, 1526, 1527, 1528, 1530, 1531, 1534, 1563, 1564, 1567, 1568, 1570, 1571, 1588, 1589, 1590, 1591, 1592, 1593, 1597, 1603
v obci Chválenice v k.ú. Želčany KN st. 25, st. 26, 394/2, 394/3, 394/5, 394/6, 394/8, 394/11, 421/10, 421/12, 421/15, 421/17, 421/18, 421/19, 421/20, 496/1, 496/2, 496/3, 496/4, 496/5, 499/1, 505/5, 547, 590, 592, 593, 594, 596, 599, 601, 602, 603, 604, 606, 615, 616, 617, 618, 619, 620, 644, 645, 646, 647, 648, 649, 651, 653, 654, 655/2, 656, 661, 663, 664, 666, 667, 669, 670, 671, 672, 674, 676, 677, 681, 684, 685, 686, 687, 709, 710, 711, 713, 715, 716, 718/1, 718/2, 809, 810, 825, 830, 831, 832, 834, 835, 843, 845

zveřejnění na úřední desce:
Ministerstvo průmyslu a obchodu, adresa: Na Františku 1039/32, 110 15 Praha 1-Staré Město

k vyvěšení na úředních deskách úřadů obcí, na jejichž území má být požadovaný stavební záměr uskutečněn; rozhodnutí včetně přílohy rozhodnutí je zasláno těmto úřadům obcí jakožto příloha samostatné žádosti o zveřejnění písemnosti, analogicky dle ustanovení § 25 odst. 3 správního řádu:

Městský úřad Blovice, k zveřejnění na úřední desce, Masarykovo náměstí 143, 336 01 Blovice IDDS: dv8bxph
Městský úřad Nepomuk, k zveřejnění na úřední desce, Náměstí Augustina Němejce 63, 335 01 Nepomuk IDDS: f6mbchf
Městský úřad Přeštice, k zveřejnění na úřední desce, Masarykovo nám. 107, 334 01, Přeštice IDDS: hcpbx62
Městský úřad Strakonice, k zveřejnění na úřední desce, Velké náměstí 2, 38601 Strakonice IDDS: 4gpbfnq
Městský úřad Vodňany k zveřejnění na úřední desce, nám. Svobody 18/I, 389 01 Vodňany IDDS: fb9bfyg
Městský úřad Bavorov k zveřejnění na úřední desce, Náměstí Míru 1, 38773 Bavorov IDDS: 3skbfjd
Městský úřad Horažďovice, k zveřejnění na úřední desce, Mírové náměstí 1, 34101 Horažďovice IDDS: ubnbxnt
Městský úřad Netolice k zveřejnění na úřední desce, Mírové náměstí 208, 38411 Netolice IDDS: wj3bcgt
Úřad městyse Radomyšl k zveřejnění na úřední desce, Maltézské náměstí 82, 38731 Radomyšl IDDS: j49bbu5
Úřad městyse Žinkovy k zveřejnění na úřední desce, Žinkovy, č.p. 84, 33554 Žinkovy IDDS: 2rha99f
Obecní úřad Bratronice k zveřejnění na úřední desce, č.p. 16, 38801 Bratronice IDDS: wt3jdnd
Obecní úřad Cehnice k zveřejnění na úřední desce, č.p.76, 38752 Cehnice IDDS: 8z7as7m
Obecní úřad Čečelovice k zveřejnění na úřední desce, č.p. 32, 388 01 Čečelovice IDDS: safa7wf
Obecní úřad Čejetice k zveřejnění na úřední desce, č.p. 106, 38601 Čejetice IDDS: 7e7auj4
Obecní úřad Číčenice k zveřejnění na úřední desce, Číčenice 79, 387 71 Číčenice IDDS: pwib58i
Obecní úřad Dolní Lukavice, k zveřejnění na úřední desce, č.p. 134, 334 44 Dolní Lukavice IDDS: vmha863
Obecní úřad Doubravice k zveřejnění na úřední desce, č.p.43, 38735 Doubravice IDDS: 3fsamnk
Obecní úřad Drahonice k zveřejnění na úřední desce, č.p.100, 38901 Drahonice IDDS: b83ampe
Obecní úřad Dříteň k zveřejnění na úřední desce, Dříteň 152, 373 51 Dříteň IDDS: rqibeky
Obecní úřad Chanovice k zveřejnění na úřední desce, č.p.36, 34101 Chanovice IDDS: x3razic
Obecní úřad Chelčice k zveřejnění na úřední desce, Chelčice 123, 389 01 Vodňany IDDS: d39bnjm
Obecní úřad Chocenice k zveřejnění na úřední desce, č.p.67, 33601 Chocenice IDDS: vf9bruq
Obecní úřad Chrášťovice k zveřejnění na úřední desce, č.p.75, 38601 Chrášťovice IDDS: 35vamrw
Obecní úřad Chválenice k zveřejnění na úřední desce, č. p. 21, 33205 Chválenice IDDS: meqbwqp
Obecní úřad Jinín k zveřejnění na úřední desce, č.p. 41, 38601 Jinín IDDS: gbvattt
Obecní úřad Klášter k zveřejnění na úřední desce, č.p. 70, 33501 Klášter IDDS: g7wau5c
Obecní úřad Kovčín k zveřejnění na úřední desce, č.p. 57, 34101 Kovčín IDDS: juwj2ur
Obecní úřad Kozlovice k zveřejnění na úřední desce, č.p. 33, 33501 Kozlovice IDDS: wtnbigh
Obecní úřad Kramolín k zveřejnění na úřední desce, Kramolín 57, 33501 Nepomuk 1 IDDS: drxb29t
Obecní úřad Krašlovice k zveřejnění na úřední desce, č.p. 43, 38901 Krašlovice IDDS: f4aamt2
Obecní úřad Kvášňovice k zveřejnění na úřední desce, č.p.5, 34101 Kvášňovice IDDS: 9smbhy9
Obecní úřad Libějovice k zveřejnění na úřední desce, Libějovice 26, 387 72 Libějovice IDDS: f5jb3yv
Obecní úřad Malovice k zveřejnění na úřední desce, Malovice 5, 384 11 Netolice IDDS: bzybnan
Obecní úřad Mečichov k zveřejnění na úřední desce, č.p.3, 38736 Mečichov IDDS: dwkanb6
Obecní úřad Měcholupy k zveřejnění na úřední desce, č.p.76, 33551 Měcholupy IDDS: k22a7k6
Obecní úřad Myslív k zveřejnění na úřední desce, č.p.52, 34101 Myslív IDDS: t3abh48
Obecní úřad Netunice k zveřejnění na úřední desce, č.p.69, 33204 Netunice IDDS: w8ebh5m
Obecní úřad Neurazy k zveřejnění na úřední desce, č. p. 61, 33555 Neurazy IDDS: cfkbi6h
Obecní úřad Nezvěstice k zveřejnění na úřední desce, Nezvěstice 277, 332 04 Nezvěstice IDDS: pfcbr83
Obecní úřad Olšany k zveřejnění na úřední desce, č.p.15, 34101 Olšany IDDS: 97jauxa
Obecní úřad Prádlo k zveřejnění na úřední desce, č.p.21, 33501 Prádlo IDDS: b6ca8da
Obecní úřad Rovná k zveřejnění na úřední desce, č.p.20, 38601 Rovná IDDS: txpb7jg
Obecní úřad Řenče k zveřejnění na úřední desce, Řenče 54, 334 01 Přeštice IDDS: 5aybnit
Obecní úřad Řepice k zveřejnění na úřední desce, č.p.1, 38601 Řepice IDDS: 8a2bijq
Obecní úřad Skočice k zveřejnění na úřední desce, č.p.56, 38775 Skočice IDDS: 4yrbqvv
Obecní úřad Slaník k zveřejnění na úřední desce, Slaník 55, 386 01 Strakonice IDDS: mm2jdzd
Obecní úřad Slatina k zveřejnění na úřední desce, Slatina 62, 341 01 Horažďovice IDDS: km7bia3
Obecní úřad Stožice k zveřejnění na úřední desce, č.p.63, 38901 Stožice IDDS: uxzb5bp
Obecní úřad Střížovice k zveřejnění na úřední desce, Střížovice 66, 332 07 Střížovice IDDS: 2f3bj6b
Obecní úřad Svéradice k zveřejnění na úřední desce, č.p.146, 34101 Svéradice IDDS: ptbbibd
Obecní úřad Temelín k zveřejnění na úřední desce, Temelín 104, 373 01 Temelín IDDS: tsmb3jy
Obecní úřad Truskovice k zveřejnění na úřední desce, č.p.73, 38901 Truskovice IDDS: 5cmbtbb
Obecní úřad Třebohostice k zveřejnění na úřední desce, č.p.8, 38601 Třebohostice IDDS: daxa2j8
Obecní úřad Velký Bor k zveřejnění na úřední desce, č.p.71, 34101 Velký Bor IDDS: iyuauy4
Obecní úřad Vlčtejn k zveřejnění na úřední desce, č.p.34, 33204 Vlčtejn IDDS: jj5br4e
Obecní úřad Zdemyslice k zveřejnění na úřední desce, č.p.159, 33601 Zdemyslice IDDS: zapbiek
Obecní úřad Žákava k zveřejnění na úřední desce, č.p. 76, 33204 Žákava IDDS: gj3bv3h
Obecní úřad Dívčice k zveřejnění na úřední desce, Dívčice, č. p. 41, 37348 Dívčice IDDS: pbub5c8
Obecní úřad Chlum k zveřejnění na úřední desce, č.p.71, 33204 Chlum IDDS: saiavjd
Obecní úřad Mileč k zveřejnění na úřední desce, č.p.32, 33501 Mileč IDDS: 2sgau52
Obecní úřad Nákří k zveřejnění na úřední desce, č.p.24, 37348 Nákří IDDS: 3iza9jr
Obecní úřad Osek k zveřejnění na úřední desce, č.p.77, 38601 Osek IDDS: 222amzf
Obecní úřad Pohorovice k zveřejnění na úřední desce, č.p.46, 38901 Pohorovice IDDS: vevam2y

Obecní úřad Polánka	k zveřejnění na úřední desce, č.p.4, 33501 Polánka	IDDS:	939ajda
Obecní úřad Přešťovice	k zveřejnění na úřední desce, č.p.36, 38601 Přešťovice	IDDS:	2cjbxae
Obecní úřad Ražice	k zveřejnění na úřední desce, č.p.98, 39822 Ražice	IDDS:	e2qb38f
Obecní úřad Seč	k zveřejnění na úřední desce, č.p.2, 33601 Seč	IDDS:	eusb2z8
Obecní úřad Záboří	k zveřejnění na úřední desce, č. p. 88, 38734 Záboří	IDDS:	5teandn

Toto rozhodnutí - společné povolení včetně přílohy rozhodnutí musí být vyvěšeno po dobu 15 dnů na úřední desce.

Vyvěšeno dne: ..... Sejmuto dne: .....

.....
podpis, razítko orgánu, který potvrzuje vyvěšení a sejmutí písemnosti

Obecní úřad Polánka	k zveřejnění na úřední desce, č.p.4, 33501 Polánka	IDDS:	939ajda
Obecní úřad Přešťovice	k zveřejnění na úřední desce, č.p.36, 38601 Přešťovice	IDDS:	2cjbxae
Obecní úřad Ražice	k zveřejnění na úřední desce, č.p.98, 39822 Ražice	IDDS:	e2qb38f
Obecní úřad Seč	k zveřejnění na úřední desce, č.p.2, 33601 Seč	IDDS:	eusb2z8
Obecní úřad Záboří	k zveřejnění na úřední desce, č. p. 88, 38734 Záboří	IDDS:	5teandn

Toto rozhodnutí - společné povolení včetně přílohy rozhodnutí musí být vyvěšeno po dobu 15 dnů na úřední desce.

Vyvěšeno dne: 9. 11. 2022 Sejmuto dne: 24. 11. 2022

OBEC MYSLÍV
341 01 Horažďovice
IČ: 002 55 840
DIČ: CZ00255840

podpis, razítko orgánu, který potvrzuje vyvěšení a sejmutí písemnosti

ČEPS a.s.

ZÁKLAD VÝKRESU: V432/mapa_50/2a

DATUM: Srpen 2019

OBJEDNATEL:
ČEPS, a.s., Elektrárenská 774/2, 101 52 Praha 10

STAVBA:
V432/429 – zdvojení vedení

DSpP

PŘÍLOHA:
Situace

1 : 50 000

Zakázka číslo: 028.0407

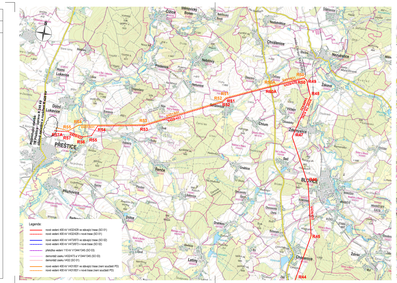

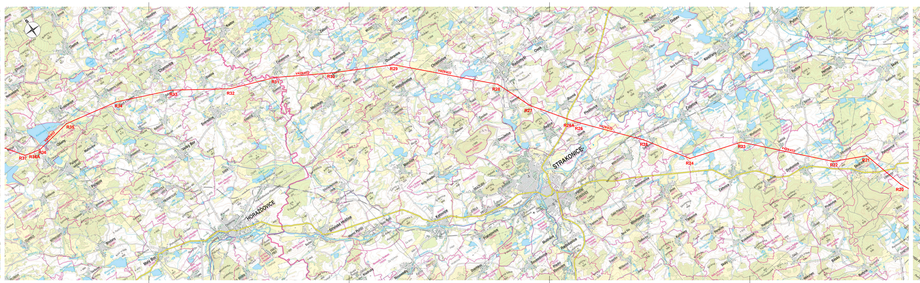

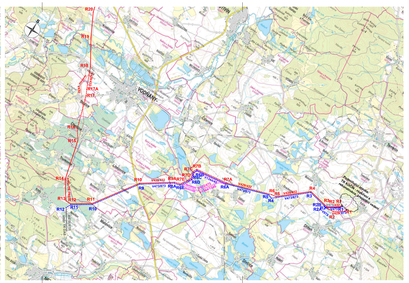

PŘÍLOHA Č. 2

Příloha závazného stanoviska č. j. MZP/2020/510/108 ze dne 20.01.2020

Potvrzený tabelární výčet odnímaných pozemků ZPF

Číslo stožáru	Katastrální území	Parcela KN, PK	Výměra ZPF (m2)
3	Chvalešovice	865/137, 865/131	213,16
4	Chvalešovice	856/75, 856/76	77,44
5	Chvalešovice	664/41	77,44
6	Chvalešovice	664/11, 664/12	136,89
7	Chvalešovice	685/71	88,36
8	Záblatí	352/1; PK: 860, 858	77,44
9	Záblatí	336/1; PK: 1055, 1053	72,25
10	Záblatí	336/1; PK: 1073, 1075	77,44
11	Záblatí	194/1; PK: 151	151,29
12	Záblatí	200/1; PK: 390, 392	166,41
13	Záblatí	200/1; PK: 407, 406	100
14	Záblatí	143/1; PK: 1015, 3224, 489, 488	94,09
15	Záblatí	143/1; PK: 483, 481	82,81
17	Záblatí	401	82,81
18	Záblatí	412; PK: 613	82,81
19	Záblatí	554; PK: 1685, 1680	166,41
20	Záblatí	554; PK: 1696, 1697	77,44
21	Záblatí	545; PK: 1760	77,44
22	Záblatí	541; PK: 2069	82,81
23	Záblatí	533; PK: 2127	77,44
24	Záblatí	533; PK: 2134, 2138	136,89
26	Záblatí	664; PK: 1956	136,89
27	Záblatí	684; PK: 127/3	88,36
28	Záblatí	705; PK: 201/1	176,89
29	Záblatí	705; GP 199/6	125,44
30	Černěves u Libějovic	1041	86,59
31	Černěves u Libějovic	1038	88,36
32	Černěves u Libějovic	1029	82,81
33	Černěves u Libějovic	1025	88,36
34	Černěves u Libějovic	1019	33,31
35	Černěves u Libějovic	1106	88,36
36	Černěves u Libějovic	1106	82,81
37	Černěves u Libějovic	1179	88,36
38	Nestanice	1023	100
39	Nestanice	1073	88,36
40	Nestanice	1100	82,81
41	Nestanice	1117	125,44
42	Malovice u Netolic	3260	112,36
43	Krtely	915/67, 915/64	112,36
44	Krtely	915/52	136,89
45	Krtely	915/43, 915/42	125,44
46	Krtely	915/30	72,25
47	Krtely	915/21	72,25

MINISTERSTVO ŽIVOTNÍHO PROSTŘEDÍ
odbor výkonu státní správy II
Ověřuje se za podmínek souhlasu
ze dne: 20.01.2020 č.j.: MZP/2020/510/108

48	Krtely	738/16	88,36
50	Truskovice	604; PK: 608	72,25
51	Truskovice	639; PK: 678, 679	72,25
52	Truskovice	722/1; PK: 703	67,24
53	Truskovice	725; PK: 697	88,36
54	Chelčice	565/1; PK: 565/1	82,81
55	Chelčice	579/1; PK: 574	136,89
56	Chelčice	560/3; PK: 560/3	82,81
57	Chelčice	285/1	125,44
58	Chelčice	280/1; PK: 279	77,44
59	Chelčice	714, 1146	77,44
60	Stožice	1141/1	82,81
61	Stožice	1134	94,09
62	Stožice	1102	136,89
63	Stožice	1102	125,44
64	Stožice	1102	77,44
65	Vodňany	1264/1, 1264/44	72,25
66	Vodňany	1269/1, 1270/1	72,25
68	Vodňany	1200/58, 1200/60	88,36
69	Vodňany	1333/4	100
70	Krašlovice	578/1; PK: 574	87,3
71	Krašlovice	499; PK: 500, 503	151,29
72	Krašlovice	486/1; PK: 512/1, 513/1	72,25
73	Krašlovice	437; PK: 433/3	82,81
74	Krašlovice	284; PK: 308	82,81
75	Krašlovice	263/2; PK: 276	125,44
76	Krašlovice	263/2; PK: 263/2	82,81
77	Lidmovice	1546, 1547	88,36
78	Lidmovice	1553	67,24
79	Lidmovice	1540, 1540	77,44
80	Skočice	260/1; PK: 260/3 díl 1	77,44
81	Skočice	227/1; PK: 277/6	88,36
82	Skočice	230/1; PK: 230/1	136,89
83	Skočice	221/1	77,44
84	Skočice	221/1	48,51
85	Skočice	192; PK: 192	72,25
86	Albrechtice	983/1	67,24
87	Albrechtice	1009/6, 998	82,81
88	Albrechtice	1014/1, 1030/1; PK: 1012, 1013	125,44
89	Albrechtice	1048	82,81
90	Drahonice	745; GP 745/4, GP 754/3	82,81
91	Drahonice	739/38; GP 739/41, GP 739/42	77,44
92	Drahonice	550; PK: 499	77,44
93	Drahonice	550; PK: 439	72,25
94	Drahonice	550; PK: 356/2	77,44
95	Drahonice	150/1; PK: 317	166,41
99	Cehnice	3893	67,24

MINISTERSTVO ŽIVOTNÍHO PROSTŘEDÍ
odbor výkonu státní správy II

Ověřuje se za podmínek souhlasu
ze dne: 20.01.2020 č.j.: MŽP/2020/510/108

100	Mladějovice	112/1, 115/12	82,81
101	Mladějovice	137/23	82,81
102	Mladějovice	133, 138/4	125,44
103	Cehnice	3802	77,44
104	Cehnice	3835	67,24
105	Cehnice	3756	67,24
106	Cehnice	3748, 3747	72,25
107	Cehnice	3747	67,24
108	Cehnice	3709	67,24
109	Cehnice	3550	72,25
110	Cehnice	4576	82,81
112	Jinín	1357	67,24
113	Jinín	1352, 115	66,71
114	Sedlíkovice	106, 103/3	67,24
115	Sedlíkovice	130, 103/5, 144	82,81
116	Sedlíkovice	103/1	77,44
117	Sedlíkovice	46/14	77,44
118	Sedlíkovice	46/1	82,81
119	Sedlíkovice	232/3	151,29
120	Modlešovice	209	82,81
122	Modlešovice	539/9, 425/64	88,36
123	Modlešovice	450, 449	136,89
124	Slaník	312/45, 312/26	82,81
125	Slaník	312/17	82,81
126	Slaník	283/44	88,36
127	Slaník	187/6	72,25
128	Slaník	229	82,81
129	Rovná u Strakonic	281, 280/2	125,44
130	Rovná u Strakonic	271	88,36
131	Rovná u Strakonic	407/5	77,44
132	Rovná u Strakonic	372/12	77,44
133	Rovná u Strakonic	445/1	67,24
134	Rovná u Strakonic	507/8	45,68
135	Rovná u Strakonic	518/1	77,44
136	Řepice	400/13	67,24
138	Domanice	273/33	100
140	Domanice	119/13	67,24
141	Domanice, Radomyšl	140, 293/1	118,81
142	Kaletice	V.13	94,09
143	Kaletice	1/79, 1/73	136,89
144	Radomyšl	67	77,44
145	Radomyšl	97/4, 97/12	77,44
146	Leskovice u Radomyšle	223	94,09
147	Chrášťovice	3131	67,24
148	Chrášťovice	3118, 3119	72,25
149	Chrášťovice	3423	77,44
150	Chrášťovice	3433, 3434	77,44

MINISTERSTVO ŽIVOTNÍHO PROSTŘEDÍ
odbor výkonu státní správy II
Ověřuje se za podmínek souhlasu
ze dne: 20.01.2020 č.j.: MŽP/2020/510/108

151	Chrášťovice	3473	136,89
152	Chrášťovice	3508	82,81
153	Chrášťovice	3528	67,24
154	Chrášťovice	3528	62,52
155	Chrášťovice	871, 3267; PK: 871	47,9
156	Chrášťovice	3275	67,24
158	Doubravice u Strakonic	695	77,44
159	Doubravice u Strakonic	704/2	77,44
160	Doubravice u Strakonic	887	125,44
161	Doubravice u Strakonic	989/2	72,25
162	Doubravice u Strakonic	1078, 1079/1	67,24
163	Doubravice u Strakonic	1143	72,25
164	Doubravice u Strakonic	1261/19	77,44
165	Nahošín	49/4	136,89
166	Bratronice	293/9, 293/6	82,81
167	Bratronice	313/9	88,36
168	Bratronice	268/1, 308/2	82,81
169	Bratronice	268/1	77,44
170	Bratronice	174/1	136,89
173	Bratronice	196/2	82,81
174	Čečelovice	1495/2	151,29
175	Čečelovice	1112/1	82,81
176	Čečelovice	1067	77,44
177	Čečelovice	2121, 2123/19	77,44
178	Čečelovice	2163/1	136,89
179	Slivonice	204, 207	88,36
181	Slivonice	235	82,81
182	Slivonice	248	82,81
183	Svéradice	3779	77,44
184	Svéradice	3779	77,44
185	Svéradice	3769	136,89
186	Svéradice	3729	82,81
187	Svéradice	3737	77,44
188	Slatina u Horažďovic	2046/64	77,44
189	Slatina u Horažďovic	128	82,81
190	Slatina u Horažďovic	206/4	136,89
191	Dobrotice u Chanovic	657, 659	77,44
192	Dobrotice u Chanovic	709	72,25
193	Dobrotice u Chanovic	720	151,29
194	Dobrotice u Chanovic	328	94,09
195	Dobrotice u Chanovic	247, 248	82,81
196	Dobrotice u Chanovic	201, 202	77,44
197	Újezd u Chanovic	255/8	72,25
199	Újezd u Chanovic	606, 603	72,25
200	Újezd u Chanovic	574	88,36
201	Újezd u Chanovic	517, 518	88,36
202	Defurovy Lažany	230	136,89

MINISTERSTVO ŽIVOTNÍHO PROSTŘEDÍ
odbor výkonu státní správy II
Ověřuje se za podmínek souhlasu
ze dne: 20.01.2020 č.j.: MZP/2020/570/103

203	Defurovy Lažany	251/5	77,44
204	Defurovy Lažany	299	77,44
205	Defurovy Lažany	307	67,24
206	Defurovy Lažany	346	63,44
207	Defurovy Lažany	360, 364/1	82,81
208	Kvášňovice	1673, 1675/5	82,81
210	Kvášňovice	1803/11	72,25
212	Olšany u Kvášňovic	208/4	72,25
213	Olšany u Kvášňovic	188/22	72,25
214	Olšany u Kvášňovic	120, 188/7	67,24
215	Olšany u Kvášňovic	106	94,09
216	Olšany u Kvášňovic	919, 920	94,09
217	Olšany u Kvášňovic	912/2	125,44
218	Olšany u Kvášňovic	889/3	82,81
219	Milčice	1694, 1721	105,24
220	Milčice	1682, 1679	136,89
221	Milčice	1673	82,81
222	Milčice	1590	82,81
223	Milčice	1564, 1561	67,24
224	Milčice	1551/2	77,44
225	Kovčín	183	72,25
226	Kovčín	218/1	67,24
227	Myslív	1888	100
228	Myslív	1867	77,44
229	Nový Dvůr u Myslíva	1856, 1859, 1858/1	125,44
230	Nový Dvůr u Myslíva	1846	67,24
231	Nový Dvůr u Myslíva	1840	82,81
233	Nový Dvůr u Myslíva	1978	88,36
234	Nový Dvůr u Myslíva	1987	125,44
235	Nový Dvůr u Myslíva	1987	82,81
236	Kramolín u Nepomuka	783	94,09
237	Kramolín u Nepomuka	601	88,36
238	Kramolín u Nepomuka	576/1	88,36
239	Kramolín u Nepomuka	372, 364/1	125,44
240	Kramolín u Nepomuka	328/1, 353	77,44
241	Kramolín u Nepomuka	288	67,24
242	Kramolín u Nepomuka	261/5	72,25
243	Kozlovice u Nepomuka	1061	67,24
244	Kozlovice u Nepomuka	1035, 1038	72,25
245	Kozlovice u Nepomuka	805, 806, 882, 883, 852/3	136,89
246	Kozlovice u Nepomuka	761	72,25
247	Kozlovice u Nepomuka	681, 667	82,81
248	Kozlovice u Nepomuka	716	67,24
249	Nepomuk	749/2	82,81
250	Nepomuk	851	72,25
251	Nepomuk	859/4	72,25
252	Nepomuk	966, 968	67,24

MINISTERSTVO ŽIVOTNÍHO PROSTŘEDÍ
odbor výkonu státní správy II
Ověřuje se za podmínek souhlasu
ze dne: 20.01.2020 č.j.: MŽP/2020/510/108

253	Nepomuk	960, 959/1	77,44
254	Klášter u Nepomuka	1167/1; PK: 1167/7	125,44
255	Klášter u Nepomuka	1166/1; PK: 1166/9, 1166/10, 1166/11	77,44
256	Nepomuk	1313/16, 1387/1, 1387/2	77,44
257	Nepomuk	1426/2	72,25
258	Nepomuk	1428/1	82,81
261	Novotníky	250, 251	82,81
262	Novotníky	360	82,81
263	Kokořov	806/1; PK: 843	176,89
264	Kokořov	806/1; PK: 822/3	100
265	Prádlo	154/1	77,44
266	Prádlo	154/42	82,81
267	Prádlo	69/2	77,44
268	Prádlo	172/38, 172/39	77,44
269	Měcholupy u Blovic	404	94,09
270	Měcholupy u Blovic	392	151,29
271	Měcholupy u Blovic	539/5, 548, 539/23	82,81
272	Měcholupy u Blovic	522	67,24
273	Měcholupy u Blovic	484/4	67,24
274	Zhůř	606	82,81
275	Zhůř	613	88,36
277	Zhůř	695	72,25
278	Chocenice	509/2	70,01
279	Chocenice	519/2	77,44
280	Chocenice	519/37, 519/35	71,28
281	Chocenice	579/1	77,44
282	Chocenice	223, 218/2	77,44
283	Chocenice	284	67,24
284	Chocenice	314	151,29
285	Vlčice u Blovic	1339, 1341	67,24
286	Hradiště u Blovic	833	77,44
287	Hradiště u Blovic	710	72,25
288	Komorno	110/1	72,25
289	Komorno	108/1	77,44
290	Komorno	101/1	72,25
291	Blovice	262/1, 262/2	72,25
292	Blovice	261/1	72,25
293	Blovice	347	136,89
294	Blovice	368	82,81
295	Blovice	372/46	88,36
296	Blovice	526/53	72,25
297	Blovice	526/17, 526/22	100
298	Zdemyslice	573/3, 573/4	72,25
299	Zdemyslice	534/70	88,36
301	Zdemyslice	383	125,44
302	Zdemyslice	367/1, 376/1	82,81
303	Vlčtejn	394/23, 400/1	72,25

MINISTERSTVO ŽIVOTNÍHO PROSTŘEDÍ
odbor výkonu státní správy II
Ověřuje se za podmínek souhlasu
ze dne: 20.01.2020 č.j.: MZP/2020/510/108

304	Zdemyslice	314/2	82,81
305	Žákava	1601	77,44
306	Žákava	1596	82,81
307	Žákava	1520	77,44
308	Žákava	1512	125,44
309	Žákava	1486/2	82,81
310	Žákava	1453	77,44
311	Nezvěstice	1277	125,44
312	Nezvěstice	1244	166,41
314	Vlčtejn	220, 222/1	82,81
316	Želčany	650	100
317	Želčany	610	176,89
318	Chouzovy	420	72,25
319	Střížovice u Plzně	264/12, 264/11	77,44
320	Střížovice u Plzně	1836/21	77,44
321	Střížovice u Plzně	1791/1	77,44
322	Střížovice u Plzně	1786, 1785	77,44
323	Střížovice u Plzně	1046/11, 1198/1	213,16
324	Střížovice u Plzně	1120/2, 1120/1	213,16
325	Střížovice u Plzně	924	100
326	Střížovice u Plzně	946	82,81
327	Netunice	238/5, 240	82,81
328	Netunice	238/5	88,36
329	Netunice	961	180,63
330	Háje u Vodokrt	650	100
331	Osek u Vodokrt	310/1	67,24
332	Osek u Vodokrt	252, 249/1	72,25
333	Osek u Vodokrt	101	82,81
334	Osek u Vodokrt	72/1, 72/2	94,09
335	Vodokrty	636/7	125,44
336	Vodokrty	629/29	82,81
337	Vodokrty	370	88,36
338	Vodokrty	435/3	77,44
339	Vodokrty	400	94,09
340	Krasavce	215, 216	77,44
341	Krasavce	245	77,44
342	Krasavce	323, 324	125,44
343	Přeštice	2297	112,36
344	Přeštice	2279, 2280	213,16
345	Přeštice	1016/50	72,25
346	Přeštice	1011/1	125,44
347	Přeštice	2350	67,24
348	Dolní Lukavice	365/2, 369/1; PK: 365/1, 367/1, 367/2	72,25
349	Dolní Lukavice	315/1; PK: 360/4, 360/6	136,89
350	Dolní Lukavice	400, 401	88,36
351	Dolní Lukavice	315/1; PK: 402/1, 403/2	72,25
352	Dolní Lukavice	315/1; PK: 315/2	136,89

MINISTERSTVO ŽIVOTNÍHO PROSTŘEDÍ
odbor výkonu státní správy II

Ověřuje se za podmínek souhlasu
ze dne: 20.01.2020 č.j.: MŽP/2020/510/108

V873-1A	Dříteň	268/2	213,16
V873-1	Dříteň	252/10	34,29
V473-1	Chvalešovice	865/137, 865/131	34,39
V473-2	Chvalešovice	856/64, 856/66	166,41
V473-3	Chvalešovice	856/75, 856/76	77,44
V473-4	Chvalešovice	664/41	77,44
V473-5	Chvalešovice	664/14	136,89
V473-6	Chvalešovice	685/68	88,36
V473-7	Záblatí	352/1; PK: 862	82,81
V473-8	Záblatí	336/1; PK: 1042	77,44
V473-9	Záblatí	336/1; PK: 1065	77,44
V473-10	Záblatí	3740	164,87
V473-11	Záblatí	194/1; PK: 100, 102	176,89
V473-12	Záblatí	3678, 3677	231,04
V473-13	Záblatí	200/1; PK: 395, 400	94,09
V473-14	Záblatí	3361,336	100
V473-15	Záblatí	143/1; PK: 477, 479	88,36
V473-17	Záblatí	401	82,72
V473-18	Záblatí	412; PK: 615, 616/1	82,81
V473-19	Záblatí	554; PK: 1674	125,44
V473-20	Záblatí	554; PK: 1692, 1696	77,44
V473-21	Záblatí	545, 543/1; PK: 1766, 1769	88,36
V473-22	Záblatí	541; PK: 2069	77,44
V473-23	Záblatí	533; PK: 2133	77,44
V473-24	Záblatí	533; PK: 2163, 2164	125,44
V473-25	Záblatí	533; PK: 2153	125,44
V473-26	Záblatí	664; PK: 1950, 1952	166,41
V473-27	Záblatí	684; PK: 127/2	100
V473-28	Záblatí	3975	249,64
V473-29	Záblatí	705; GP 199/8, 190/3	136,89
V473-30	Černěves u Libějovic	1041	106,09
V473-31	Černěves u Libějovic	1038	88,36
V473-32	Černěves u Libějovic	1034	82,81
V473-33	Černěves u Libějovic	1025	94,09
V473-34	Černěves u Libějovic	1064	136,89
V473-35	Černěves u Libějovic	1106	88,36
V473-36	Černěves u Libějovic	1119, 1121	82,81
V473-37	Černěves u Libějovic	1179	100
V473-38	Nestanice	1023	94,09
V473-39	Nestanice	1073	94,09
V473-40	Nestanice	1100	77,44
V473-41	Nestanice	1115, 1116	125,44
V473-42	Malovice u Netolic	3260	112,36
V473-43	Krtely	915/70	112,36
V473-44	Krtely	915/52	125,44
V473-45	Krtely	915/55	151,29
			34842,89

MINISTERSTVO ŽIVOTNÍHO PROSTŘEDÍ
odbor výkonu státní správy II
Ověřuje se za podmínek souhlasu
ze dne: 20.01.2020 č.j.: MŽP/2020/540/108

PŘÍLOHA Č. 3

V432/429 - zdvojení vedení
Soupis lesních parcel v OP

Název k.ú.	Par. číslo	Par. pod.	V ochranném pásmu	výměra KN parcely v och.pásmu m2
Blovice	355	1	ano	9624
Blovice	355	16	ano	90
Blovice	355	17	ano	41
Blovice	355	3	ano	45
Blovice	355	5	ano	42
Blovice	355	9	ano	797
Blovice	527	11	ano	41
Blovice	527	12	ano	45
Blovice	527	5	ano	367
Blovice	527	8	ano	131
Cehnice	2857		ano	2991
Cehnice	2861		ano	1630
Cehnice	2867		ano	1296
Cehnice	2877		ano	751
Cehnice	2881	1	ano	427
Cehnice	3650		ano	4
Cehnice	3660		ano	175
Cehnice	3661		ano	11
Cehnice	3663		ano	1914
Cehnice	3839		ano	95
Cehnice	3840		ano	1133
Cehnice	3901		ano	1700
Cehnice	3902		ano	983
Čečelovice	1070		ano	183
Čečelovice	1072	1	ano	398
Čečelovice	1088		ano	466
Čečelovice	1090	2	ano	1326
Čečelovice	1094		ano	1279
Čečelovice	1095		ano	991
Číčenice	747	2	ano	3975
Defurovy Lažany	216		ano	1934
Defurovy Lažany	219		ano	150
Defurovy Lažany	234		ano	848
Defurovy Lažany	235		ano	145
Defurovy Lažany	236		ano	112
Defurovy Lažany	237		ano	653
Defurovy Lažany	238		ano	85
Defurovy Lažany	239		ano	436
Defurovy Lažany	306		ano	3666
Újezd u Chanovic	516	1	ano	3275
Újezd u Chanovic	516	2	ano	47
Újezd u Chanovic	578	2	ano	10
Újezd u Chanovic	598		ano	8803
Doubravice u Strakonic	1139	4	ano	1888
Drahonice	314	32	ano	1
Drahonice	314	33	ano	89
Dobrotice u Chanovic	209		ano	98
Dobrotice u Chanovic	244		ano	1249
Dobrotice u Chanovic	245		ano	1385
Truskovice	592	1	ano	219
Chrášťovice	3272		ano	149
Chrášťovice	3273		ano	1436
Chrášťovice	3429		ano	408

V432/429 - zdvojení vedení
Soupis lesních parcel v OP

Název k.ú.	Par. číslo	Par. pod.	V ochranném pásmu	výměra KN parcely v och.pásmu m2
Chrášťovice	3430		ano	1179
Chrášťovice	3432		ano	107
Chrášťovice	3507		ano	1280
Chrášťovice	3519		ano	742
Zhůř	615		ano	613
Zhůř	616		ano	156
Slivonice	200		ano	974
Slivonice	201		ano	2017
Slivonice	202		ano	702
Milčice	1025	2	ano	5
Milčice	1028	2	ano	135
Milčice	1034		ano	211
Milčice	1036		ano	245
Milčice	1041		ano	1326
Milčice	1043		ano	2979
Milčice	1046		ano	424
Milčice	1048	2	ano	618
Milčice	1051		ano	408
Milčice	1053	2	ano	1
Kozlovice u Nepomuka	1066	2	ano	215
Kozlovice u Nepomuka	1077		ano	495
Krašlovice	572		ano	976
Krašlovice	576		ano	1139
Kvášňovice	1692		ano	951
Kvášňovice	1695	2	ano	250
Kvášňovice	1696		ano	1
Kvášňovice	1702		ano	1532
Kvášňovice	1709		ano	957
Kvášňovice	1721		ano	484
Olšany u Kvášňovic	121	1	ano	1364
Olšany u Kvášňovic	125		ano	742
Olšany u Kvášňovic	126		ano	169
Olšany u Kvášňovic	127		ano	90
Olšany u Kvášňovic	128		ano	1277
Olšany u Kvášňovic	132		ano	1168
Olšany u Kvášňovic	141	3	ano	10
Olšany u Kvášňovic	165		ano	144
Olšany u Kvášňovic	167		ano	45
Olšany u Kvášňovic	176		ano	2326
Olšany u Kvášňovic	189	2	ano	409
Olšany u Kvášňovic	190	4	ano	455
Černěves u Libějovic	1043		ano	3326
Černěves u Libějovic	1046		ano	1866
Krtely	67	1	ano	5130
Mečichov	419		ano	29
Měcholupy u Blovic	639	1	ano	840
Mladějovice	140	2	ano	1
Mladějovice	140	4	ano	201
Mladějovice	140	5	ano	2385
Mladějovice	144	2	ano	340
Mladějovice	144	3	ano	40
Mladějovice	144	4	ano	45
Mladějovice	83	1	ano	139

V432/429 - zdvojení vedení
Soupis lesních parcel v OP

Název k.ú.	Par. číslo	Par. pod.	V ochranném pásmu	výměra KN parcely v och.pásmu m2
Mladějovice	83	2	ano	3
Mladějovice	83	3	ano	11451
Mladějovice	84	1	ano	2
Mladějovice	84	2	ano	60
Mladějovice	84	3	ano	32666
Mladějovice	87	1	ano	12
Mladějovice	87	2	ano	406
Mladějovice	90	1	ano	2559
Mladějovice	90	10	ano	408
Mladějovice	90	11	ano	23
Mladějovice	90	12	ano	18
Mladějovice	90	7	ano	119
Mladějovice	90	8	ano	45
Modlešovice	293	13	ano	2004
Myslív	646	2	ano	7251
Nový Dvůr u Myslíva	108	2	ano	1458
Nový Dvůr u Myslíva	109	2	ano	1992
Nový Dvůr u Myslíva	110		ano	6825
Nepomuk	1466	1	ano	8699
Novotníky	142		ano	1938
Novotníky	143		ano	400
Novotníky	145	3	ano	2342
Novotníky	146	1	ano	1891
Novotníky	147	1	ano	1673
Novotníky	161		ano	11
Novotníky	434		ano	10481
Prádlo	63		ano	5996
Přeštice	1008		ano	1153
Přeštice	1011	1	ano	4320
Přeštice	1011	2	ano	836
Přeštice	1016	50	ano	7647
Přeštice	1016	9	ano	427
Slaník	201	1	ano	885
Slaník	201	2	ano	129
Domanice	141	1	ano	4291
Domanice	235	4	ano	10743
Domanice	261	12	ano	1
Domanice	261	13	ano	676
Domanice	261	14	ano	2210
Domanice	322	7	ano	7566
Domanice	322	9	ano	5
Leskovice u Radomyšle	229	1	ano	4732
Leskovice u Radomyšle	229	4	ano	608
Kaletice	81	10	ano	47
Kaletice	81	19	ano	2
Rovná u Strakonic	435	1	ano	183
Rovná u Strakonic	435	6	ano	156
Rovná u Strakonic	435	8	ano	58
Řepice	392	1	ano	2536
Svéradice	3728		ano	1280
Svéradice	3732		ano	188
Svéradice	3736		ano	195
Svéradice	3762		ano	134

V432/429 - zdvojení vedení
Soupis lesních parcel v OP

Název k.ú.	Par. číslo	Par. pod.	V ochranném pásmu	výměra KN parcely v och.pásmu m2
Svéradice	3765		ano	127
Svéradice	3780		ano	995
Třebohostice	296		ano	168
Jetenovice	645	1	ano	68
Vodňany	1335	1	ano	2914
Vodňany	1335	3	ano	36
Vodňany	1356	3	ano	3143
Vodokrty	416		ano	1606
Vodokrty	418	2	ano	242
Záblatí	392	1	ano	32285
Záblatí	392	3	ano	19
Záblatí	497	1	ano	594
Záblatí	497	4	ano	68
Záblatí	497	5	ano	391
Záblatí	493	1	ano	1003
Záblatí	493	2	ano	157
Záblatí	493	3	ano	1439
Záblatí	3849		ano	8862
Záblatí	3850		ano	649
Záblatí	3961		ano	1564
Bratronice	200		ano	14187
Bratronice	207	1	ano	3423
Bratronice	208		ano	3507
Bratronice	211	1	ano	1506
Zdemyslice	500	2	ano	40
Zdemyslice	500	3	ano	198
Zdemyslice	500	4	ano	1
Zdemyslice	500	5	ano	5637
Zdemyslice	500	7	ano	57

V432/429 - zdvojení vedení
Soupis lesních parcel do 50m od stavby

Název k.ú.	Par. číslo	Par. pod.	Zasahuje do OP
Albrechtice	1001		ne
Blovice	355	1	ano
Blovice	355	17	ano
Blovice	355	4	ne
Blovice	355	9	ano
Blovice	527	1	ne
Blovice	527	11	ano
Blovice	527	12	ano
Blovice	527	5	ano
Blovice	527	8	ano
Cehnice	2857		ano
Cehnice	2861		ano
Cehnice	2867		ano
Cehnice	2871		ne
Cehnice	2877		ano
Cehnice	2881	1	ano
Cehnice	2895		ne
Cehnice	2898		ne
Cehnice	3650		ano
Cehnice	3660		ano
Cehnice	3661		ano
Cehnice	3663		ano
Cehnice	3839		ano
Cehnice	3840		ano
Cehnice	3901		ano
Cehnice	3902		ano
Čečelovice	1070		ano
Čečelovice	1072	1	ano
Čečelovice	1072	2	ne
Čečelovice	1088		ano
Čečelovice	1090	2	ano
Čečelovice	1094		ano
Čečelovice	1095		ano
Čečelovice	1104	3	ne
Čečelovice	93		ne
Čečelovice	94		ne
Čečelovice	95	1	ne
Číčenice	747	2	ano
Defurovy Lažany	216		ano
Defurovy Lažany	219		ano
Defurovy Lažany	234		ano
Defurovy Lažany	235		ano
Defurovy Lažany	236		ano
Defurovy Lažany	237		ano
Defurovy Lažany	238		ano
Defurovy Lažany	239		ano
Defurovy Lažany	247		ne
Defurovy Lažany	298		ne
Defurovy Lažany	306		ano
Újezd u Chanovic	516	1	ano
Újezd u Chanovic	578	2	ano
Újezd u Chanovic	598		ano
Doubravice u Strakonic	1139	4	ano
Doubravice u Strakonic	1144	1	ne

V432/429 - zdvojení vedení
Soupis lesních parcel do 50m od stavby

Název k.ú.	Par. číslo	Par. pod.	Zasahuje do OP
Doubravice u Strakonic	1144	3	ne
Doubravice u Strakonic	1154		ne
Doubravice u Strakonic	697	2	ne
Doubravice u Strakonic	706	2	ne
Doubravice u Strakonic	854		ne
Drahonice	314	31	ne
Drahonice	314	32	ano
Drahonice	314	33	ano
Dobrotice u Chanovic	209		ano
Dobrotice u Chanovic	245		ano
Truskovice	592	1	ano
Truskovice	593		ne
Chrášťovice	3272		ano
Chrášťovice	3273		ano
Chrášťovice	3274		ne
Chrášťovice	3429		ano
Chrášťovice	3430		ano
Chrášťovice	3432		ano
Chrášťovice	3507		ano
Chrášťovice	3519		ano
Zhůř	600		ne
Zhůř	615		ano
Zhůř	616		ano
Zhůř	650		ne
Zhůř	651		ne
Slivonice	200		ano
Slivonice	201		ano
Slivonice	202		ano
Milčice	1025	2	ano
Milčice	1028	2	ano
Milčice	1034		ano
Milčice	1036		ano
Milčice	1041		ano
Milčice	1043		ano
Milčice	1046		ano
Milčice	1048	2	ano
Milčice	1051		ano
Milčice	1053	2	ano
Milčice	1054	2	ne
Kozlovice u Nepomuka	1066	2	ano
Kozlovice u Nepomuka	1067	2	ne
Kozlovice u Nepomuka	1077		ano
Krašlovice	572		ano
Krašlovice	576		ano
Kvášňovice	1692		ano
Kvášňovice	1695	2	ano
Kvášňovice	1696		ano
Kvášňovice	1700		ne
Kvášňovice	1705		ne
Kvášňovice	1721		ano
Kvášňovice	1730		ne
Olšany u Kvášňovic	112	2	ne
Olšany u Kvášňovic	116		ne
Olšany u Kvášňovic	121	1	ano

V432/429 - zdvojení vedení
Soupis lesních parcel do 50m od stavby

Název k.ú.	Par. číslo	Par. pod.	Zasahuje do OP
Olšany u Kvášňovic	132		ano
Olšany u Kvášňovic	141	3	ano
Olšany u Kvášňovic	165		ano
Olšany u Kvášňovic	167		ano
Olšany u Kvášňovic	169		ne
Olšany u Kvášňovic	175		ne
Olšany u Kvášňovic	176		ano
Olšany u Kvášňovic	179		ne
Olšany u Kvášňovic	189	2	ano
Olšany u Kvášňovic	190	4	ano
Olšany u Kvášňovic	195		ne
Olšany u Kvášňovic	877	1	ne
Černěves u Libějovic	1043		ano
Černěves u Libějovic	1046		ano
Nestanice	517	1	ne
Nestanice	518	1	ne
Nestanice	526	2	ne
Krtely	67	1	ano
Mečichov	417		ne
Mečichov	418		ne
Mečichov	419		ano
Měcholupy u Blovic	639	1	ano
Mladějovice	140	2	ano
Mladějovice	140	3	ne
Mladějovice	140	4	ano
Mladějovice	140	5	ano
Mladějovice	144	2	ano
Mladějovice	144	3	ano
Mladějovice	83	2	ano
Mladějovice	83	3	ano
Mladějovice	84	1	ano
Mladějovice	84	3	ano
Mladějovice	87	2	ano
Mladějovice	90	1	ano
Mladějovice	90	10	ano
Mladějovice	90	11	ano
Mladějovice	90	12	ano
Mladějovice	90	5	ne
Mladějovice	90	7	ano
Mladějovice	90	8	ano
Mladějovice	90	9	ne
Modlešovice	293	13	ano
Myslív	646	2	ano
Nový Dvůr u Myslíva	108	2	ano
Nový Dvůr u Myslíva	109	2	ano
Nový Dvůr u Myslíva	110		ano
Nepomuk	1466	1	ano
Novotníky	142		ano
Novotníky	143		ano
Novotníky	145	3	ano
Novotníky	146	1	ano
Novotníky	147	1	ano
Novotníky	161		ano
Novotníky	266	1	ne

V432/429 - zdvojení vedení
Soupis lesních parcel do 50m od stavby

Název k.ú.	Par. číslo	Par. pod.	Zasahuje do OP
Novotníky	266	3	ne
Novotníky	434		ano
Prádlo	63		ano
Přeštice	1008		ano
Přeštice	1011	1	ano
Přeštice	1011	2	ano
Přeštice	1016	50	ano
Přeštice	1016	9	ano
Slaník	201	1	ano
Slaník	201	2	ano
Domanice	141	1	ano
Domanice	235	4	ano
Domanice	261	11	ne
Domanice	261	12	ano
Domanice	261	13	ano
Domanice	261	14	ano
Domanice	322	7	ano
Domanice	322	9	ano
Leskovice u Radomyšle	229	1	ano
Leskovice u Radomyšle	229	4	ano
Kaletice	81	10	ano
Kaletice	81	17	ne
Kaletice	81	19	ano
Kaletice	81	4	ne
Rovná u Strakonic	435	1	ano
Rovná u Strakonic	435	4	ne
Rovná u Strakonic	435	6	ano
Řepice	388		ne
Řepice	392	1	ano
Řepice	393	3	ne
Řepice	396	2	ne
Řepice	401	1	ne
Slatina u Horažďovic	121		ne
Slatina u Horažďovic	123		ne
Svéradice	3712		ne
Svéradice	3720		ne
Svéradice	3721		ne
Svéradice	3727		ne
Svéradice	3728		ano
Svéradice	3732		ano
Svéradice	3736		ano
Svéradice	3762		ano
Svéradice	3765		ano
Svéradice	3766		ne
Svéradice	3771		ne
Svéradice	3780		ano
Svéradice	3783		ne
Třebohostice	290		ne
Třebohostice	292		ne
Třebohostice	296		ano
Jetenovice	640		ne
Jetenovice	645	1	ano
Vlčtejn	279	69	ne
Vlčtejn	279	74	ne

V432/429 - zdvojení vedení
Soupis lesních parcel do 50m od stavby

Název k.ú.	Par. číslo	Par. pod.	Zasahuje do OP
Vlčtejn	279	77	ne
Vlčtejn	279	78	ne
Vlčtejn	279	79	ne
Vlčtejn	279	80	ne
Vlčtejn	279	81	ne
Vodňany	1335	1	ano
Vodňany	1335	3	ano
Vodňany	1356	3	ano
Vodokrty	348	1	ne
Vodokrty	348	2	ne
Vodokrty	406		ne
Vodokrty	416		ano
Vodokrty	418	2	ano
Vodokrty	418	3	ne
Vodokrty	418	3	ne
Záblatí	191	1	ne
Záblatí	392	1	ano
Záblatí	392	3	ano
Záblatí	392	4	ne
Záblatí	497	1	ano
Záblatí	497	4	ano
Záblatí	497	5	ano
Záblatí	487	1	ne
Záblatí	491	1	ne
Záblatí	491	2	ne
Záblatí	493	1	ano
Záblatí	493	2	ano
Záblatí	3639		ne
Záblatí	3645		ne
Záblatí	3849		ano
Záblatí	3850		ano
Záblatí	3961		ano
Bratronice	200		ano
Bratronice	207	1	ano
Bratronice	208		ano
Bratronice	210		ne
Bratronice	211	1	ano
Zdemyslice	500	1	ne
Zdemyslice	500	4	ano
Zdemyslice	500	5	ano
Zdemyslice	500	7	ano
Kokořov	821		ne

Invest čeps

ČÍSLO VÝKRESU :	V432/ZELEN_KN/PP
DATUM :	listopad 2019

OBJEDNATEL:
ČEPS, a.s., Elektrárenská 774/2, 101 52 Praha 10

STAVBA:

V432/429 – zdvojení vedení

DSpP

VÝKRES:

Katastrální mapa
s vyznačením zeleně na nelesní půdě
přírodní rezervace

1 : 1 000

Zakázka číslo: **02R.0407**

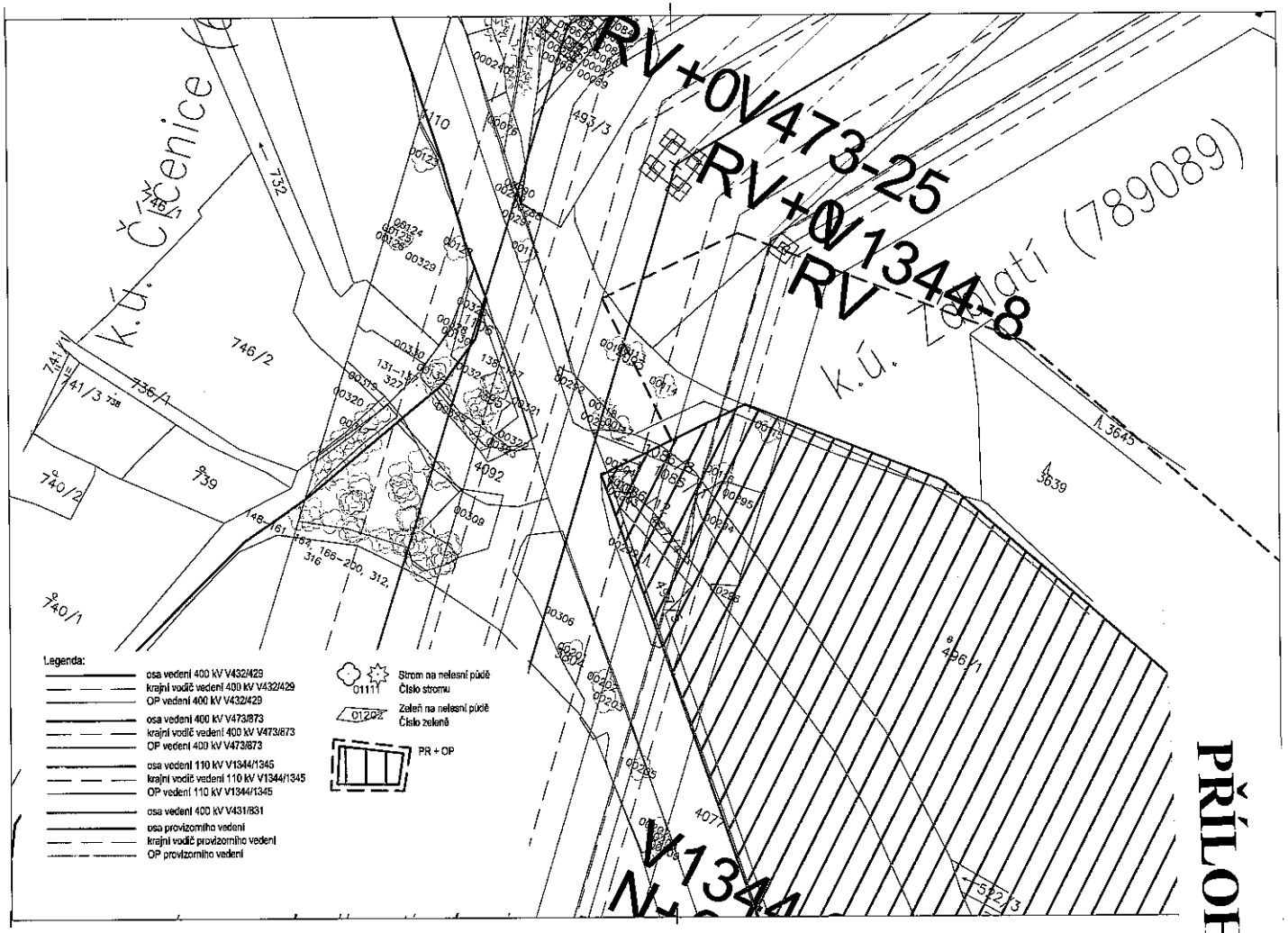

PŘÍLOHA Č. 4

V432/429 - zdvojení vedení
Soupis ojedinělé zeleně - stromy

Kód zeleně	zeleň	druh	obvod kmene ve výšce 1,3m (cm)	výška porostu/stromu (m)	katastrální území	parcelní číslo	stručný popis
00975	strom	třešeň	110	7	Krasavce (629707)	225	ve svahu
00976	strom	třešeň	110	7	Krasavce (629707)	225	u hrany svahu
00977	strom	třešeň	100	8	Krasavce (629707)	234	u paty svahu
00978	strom	třešeň	100	8	Krasavce (629707)	234	u paty svahu
00979	strom	ořešák	90	8	Krasavce (629707)	234	u paty svahu
00980	strom	třešeň	120	10	Krasavce (629707)	798	u paty svahu
00981	strom	třešeň	130	10	Krasavce (629707)	234	u paty svahu
00982	strom	třešeň	120	10	Krasavce (629707)	798	u paty svahu
00983	strom	dub	140	20	Krasavce (629707)	252/1	ve svahu
00984	strom	dub	160	20	Krasavce (629707)	252/1	ve svahu
00985	strom	jabloň	100	12	Krasavce (629707)	252/1	ve svahu
00986	strom	jabloň	80	8	Krasavce (629707)	252/1	ve svahu
00987	strom	dub	100	20	Krasavce (629707)	252/1	ve svahu
00988	strom	dub	340	28	Krasavce (629707)	252/1	ve svahu
00989	strom	jabloň	100	12	Krasavce (629707)	252/1	ve svahu
00990	strom	dub	250	28	Krasavce (629707)	252/1	ve svahu
00991	strom	dub	160	28	Krasavce (629707)	252/1	ve svahu
00992	strom	dub	160	28	Krasavce (629707)	252/1	ve svahu
00993	strom	dub	220	28	Krasavce (629707)	252/1	ve svahu
00994	strom	dub	110	15	Krasavce (629707)	252/1	ve svahu
00995	strom	dub	150	28	Krasavce (629707)	252/1	ve svahu
00996	strom	dub	90	18	Krasavce (629707)	252/1	ve svahu
00997	strom	dub	90	22	Krasavce (629707)	252/1	ve svahu
00998	strom	dub	120	15	Krasavce (629707)	252/1	ve svahu
00999	strom	dub	90	20	Krasavce (629707)	252/1	ve svahu
01000	strom	dub	100	20	Krasavce (629707)	252/1	ve svahu
01001	strom	dub	100	18	Krasavce (629707)	252/1	ve svahu
01002	strom	dub	220	25	Krasavce (629707)	252/1	ve svahu
01003	strom	smrk	110	20	Krasavce (629707)	295	součástí skupiny stromů
01004	strom	smrk	130	20	Krasavce (629707)	295	součástí skupiny stromů
01005	strom	smrk	130	20	Krasavce (629707)	295	součástí skupiny stromů
01006	strom	smrk	100	20	Krasavce (629707)	295	součástí skupiny stromů
01007	strom	smrk	90	20	Krasavce (629707)	295	ve svahu
01008	strom	smrk	80	20	Krasavce (629707)	295	ve svahu
01009	strom	smrk	80	20	Krasavce (629707)	295	ve svahu
01010	strom	smrk	110	20	Krasavce (629707)	295	ve svahu

IA Č. 5

Kód zeleně	zeleň	druh	obvod kmene ve výšce 1,3m (cm)	výška porostu/stromu (m)	katastrální území	parcelní číslo	stručný popis
01011	strom	smrk	80	20	Krasavce (629707)	295	součástí skupiny stromů
01012	strom	smrk	100	20	Krasavce (629707)	295	součástí skupiny stromů
01013	strom	smrk	80	20	Krasavce (629707)	295	součástí skupiny stromů
01014	strom	smrk	90	20	Krasavce (629707)	295	součástí skupiny stromů
01015	strom	smrk	100	20	Krasavce (629707)	295	součástí skupiny stromů
01016	strom	smrk	80	20	Krasavce (629707)	295	součástí skupiny stromů
01017	strom	smrk	110	20	Krasavce (629707)	295	součástí skupiny stromů
01018	strom	smrk	90	20	Krasavce (629707)	295	součástí skupiny stromů
01019	strom	smrk	90	20	Krasavce (629707)	295	u hrany svahu
01020	strom	javor	170	25	Krasavce (629707)	807/1	ve svahu
01021	strom	dub	170	25	Krasavce (629707)	807/1	ve svahu
01022	strom	javor	260	25	Krasavce (629707)	807/1	ve svahu
01023	strom	javor	130	25	Krasavce (629707)	807/1	ve svahu
01024	strom	olše	4x100	25	Krasavce (629707)	807/1	ve svahu
01025	strom	olše	3x120	25	Krasavce (629707)	807/1	ve svahu
01026	strom	jasan	120	20	Krasavce (629707)	289	ve svahu
01027	strom	jasan	270	25	Krasavce (629707)	289	ve svahu
01028	strom	vrba	200	25	Krasavce (629707)	807/1	u paty svahu
01029	strom	vrba	170	25	Krasavce (629707)	807/1	ve svahu
01030	strom	jasan	250	18	Krasavce (629707)	807/1	ve svahu
01031	strom	dub	370	28	Krasavce (629707)	807/1	ve svahu
01032	strom	dub	150	22	Krasavce (629707)	290	ve svahu
01033	strom	javor	170	20	Krasavce (629707)	294	u potoka
01034	strom	dub	130	20	Krasavce (629707)	296	ve svahu
01035	strom	dub	210	25	Krasavce (629707)	296	ve svahu
01036	strom	javor	90	10	Krasavce (629707)	296	osamocený strom
01037	strom	dub	200	25	Krasavce (629707)	296	ve svahu
01038	strom	javor	130	23	Krasavce (629707)	296	u paty svahu
01039	strom	dub	180	25	Krasavce (629707)	296	u hrany svahu
01040	strom	dub	200	25	Krasavce (629707)	296	ve svahu
01041	strom	dub	180	25	Krasavce (629707)	296	ve svahu
01042	strom	olše	90	20	Krasavce (629707)	296	ve svahu
01147	strom	vrba	100	11	Dolní Lukavice (629685)	369/47	ve svahu
01148	strom	vrba	100	11	Dolní Lukavice (629685)	369/47	ve svahu
01149	strom	jabloň	110	8	Dolní Lukavice (629685)	315/50	ve svahu
01150	strom	jabloň	100	8	Dolní Lukavice (629685)	315/50	u hrany svahu
01151	strom	jabloň	100	7	Dolní Lukavice (629685)	315/50	u hrany svahu
01152	strom	jabloň	120	8	Dolní Lukavice (629685)	315/22	u hrany svahu

Kód zeleně	zeleň	druh	obvod kmene ve výšce 1,3m (cm)	výška porostu/stromu (m)	katastrální území	parcelní číslo	stručný popis
01153	strom	jabloň	100	6	Dolní Lukavice (629685)	315/22	u hrany svahu
01157	strom	dub	210	26	Krasavce (629707)	252/1	ve svahu
01158	strom	dub	210	25	Krasavce (629707)	296	u hrany svahu
01159	strom	jabloň	110	8	Dolní Lukavice (629685)	781/1	ve svahu
01165	strom	dub	210	25	Krasavce (629707)	252/1	ve svahu

V432/429 - zdvojení vedení
Soupis ojedinělé zeleně - křoviny

Kód zeleně	zeleň	druh	obvod kmene ve výšce 1,3m (cm)	výška porostu/stromu (m)	výměra (m2) u porostů, keřů	katastrální území	parcelní číslo	stručný popis
01284	skupina stromů	duby	40-70	20	181	Krasavce (629707)	247/5	skupina stromů ve svahu nad potokem
01285					748	Krasavce (629707)	252/1	skupina stromů ve svahu nad potokem
01286	křoviny	trnky		6	192	Krasavce (629707)	289	křoviny nad potokem
01287	skupina stromů	smrky		20	541	Krasavce (629707)	295	skupina stromů ve svahu nad potokem
01288	křoviny	trnky		5	87	Krasavce (629707)	807/1	skupina stromů ve svahu nad potokem
01289					102	Krasavce (629707)	290	skupina stromů ve svahu nad potokem
01290					38	Krasavce (629707)	276	skupina stromů ve svahu nad potokem
01291					21	Krasavce (629707)	296	skupina stromů ve svahu nad potokem
01292	skupina stromů	javory, duby		22	95	Krasavce (629707)	807/1	skupina stromů podél potoka
01293					52	Krasavce (629707)	290	skupina stromů podél potoka
01294					42	Krasavce (629707)	294	skupina stromů podél potoka
01295					305	Krasavce (629707)	296	skupina stromů podél potoka

Příloha: č. j.: 146-20

str. 1/6

Obecní úřad Řenče
Řenče 54, 334 01 Přeštice
tel.: +420 377 985 594
e-mail: ou_rence@volny.cz

ČEPS Invest

V432/429 - zdvojení vedení
Soupis ojedinělé zeleně - stromy

Kód zeleně	zeleň	druh	obvod kmene ve výšce 1,3m (cm)	výška porostu/stromu (m)	katastrální území	parcelní číslo	stručný popis
00837	strom	vrba	140	14	Osek u Vodokrt (784397)	184/3	součástí skupiny stromů
00838	strom	olše	3x90	17	Osek u Vodokrt (784397)	183/2	součástí skupiny stromů
00839	strom	vrba	80	7	Osek u Vodokrt (784397)	181/2	součástí skupiny stromů
00840	strom	vrba	2x80	6	Osek u Vodokrt (784397)	108/2	součástí skupiny stromů
00841	strom	vrba	140	10	Osek u Vodokrt (784397)	103/2	součástí skupiny stromů
00842	strom	vrba	90	10	Osek u Vodokrt (784397)	103/2	součástí skupiny stromů
00843	strom	vrba	2x110	10	Osek u Vodokrt (784397)	103/2	součástí skupiny stromů
00844	strom	vrba	150	10	Osek u Vodokrt (784397)	103/2	součástí skupiny stromů
00845	strom	vrba	130	7	Osek u Vodokrt (784397)	103/2	součástí skupiny stromů
00846	strom	vrba	130	6	Osek u Vodokrt (784397)	108/2	součástí skupiny stromů
00847	strom	vrba	2x100	7	Osek u Vodokrt (784397)	103/2	součástí skupiny stromů
00848	strom	vrba	80	6	Osek u Vodokrt (784397)	103/2	součástí skupiny stromů
00849	strom	vrba	100	6	Osek u Vodokrt (784397)	103/2	součástí skupiny stromů
00850	strom	vrba	80	6	Osek u Vodokrt (784397)	108/2	součástí skupiny stromů
00851	strom	olše	120	20	Vodokrty (784401)	558/2	součástí skupiny stromů
00852	strom	olše	110	20	Vodokrty (784401)	558/2	součástí skupiny stromů
00853	strom	olše	130	20	Vodokrty (784401)	558/2	ve svahu
00854	strom	olše	100	20	Vodokrty (784401)	558/2	ve svahu
00855	strom	olše	150	20	Vodokrty (784401)	558/2	součástí skupiny stromů
00856	strom	olše	90	20	Vodokrty (784401)	558/2	součástí skupiny stromů
00857	strom	olše	130	20	Vodokrty (784401)	558/2	součástí skupiny stromů
00858	strom	olše	180	20	Vodokrty (784401)	558/2	součástí skupiny stromů
00859	strom	olše	80	20	Vodokrty (784401)	558/2	součástí skupiny stromů
00860	strom	olše	150	20	Vodokrty (784401)	558/2	součástí skupiny stromů
00861	strom	olše	150	20	Vodokrty (784401)	558/2	součástí skupiny stromů
00862	strom	olše	110	20	Vodokrty (784401)	558/2	součástí skupiny stromů
00863	strom	olše	160	20	Vodokrty (784401)	558/2	součástí skupiny stromů
00864	strom	olše	140	20	Vodokrty (784401)	558/2	součástí skupiny stromů
00865	strom	olše	140	20	Vodokrty (784401)	558/2	součástí skupiny stromů
00866	strom	olše	110	20	Vodokrty (784401)	558/2	ve svahu
00867	strom	olše	100	20	Vodokrty (784401)	558/2	u hrany svahu
00868	strom	olše	240	20	Vodokrty (784401)	558/2	u hrany svahu
00869	strom	olše	80	20	Vodokrty (784401)	558/2	u paty svahu
00870	strom	olše	120	20	Vodokrty (784401)	558/2	součástí skupiny stromů
00871	strom	olše	130	20	Vodokrty (784401)	558/2	součástí skupiny stromů
00872	strom	olše	220	20	Vodokrty (784401)	558/2	ve svahu

PŘÍLOHA Č. 6

Příloha: č. j.: 146-20 str. 2/6

Obecní úřad Řenče
Řenče 54, 334 01 Přeštice
tel.: +420 377 985 594
e-mail: ou_rence@volny.cz

Kód zeleně	zeleň	druh	obvod kmene ve výšce 1,3m (cm)	výška porostu/stromu (m)	katastrální území	parcelní číslo	stručný popis
00873	strom	olše	90	20	Vodokrty (784401)	558/2	součástí skupiny stromů
00874	strom	olše	90	20	Vodokrty (784401)	558/2	součástí skupiny stromů
00875	strom	vrba	110	10	Vodokrty (784401)	558/2	součástí skupiny stromů
00876	strom	vrba	130	10	Vodokrty (784401)	629/6	součástí skupiny stromů
00877	strom	olše	150	20	Vodokrty (784401)	558/2	u paty svahu
00878	strom	olše	90	20	Vodokrty (784401)	558/2	součástí skupiny stromů
00879	strom	olše	80	20	Vodokrty (784401)	558/2	součástí skupiny stromů
00880	strom	olše	80	20	Vodokrty (784401)	558/6	součástí skupiny stromů
00881	strom	olše	80	20	Vodokrty (784401)	558/6	součástí skupiny stromů
00882	strom	olše	80	20	Vodokrty (784401)	558/2	součástí skupiny stromů
00883	strom	olše	80	20	Vodokrty (784401)	558/2	ve svahu
00884	strom	vrba	110	10	Vodokrty (784401)	558/2	ve svahu
00885	strom	vrba	100	10	Vodokrty (784401)	629/6	součástí skupiny stromů
00886	strom	vrba	80	4	Vodokrty (784401)	629/6	součástí skupiny stromů
00887	strom	olše	130	20	Vodokrty (784401)	558/2	součástí skupiny stromů
00888	strom	osika	80	20	Vodokrty (784401)	558/2	ve svahu
00889	strom	olše	80	20	Vodokrty (784401)	558/2	součástí skupiny stromů
00890	strom	olše	120	20	Vodokrty (784401)	558/2	u hrany svahu
00891	strom	osika	130	20	Vodokrty (784401)	558/2	ve svahu
00892	strom	olše	90	20	Vodokrty (784401)	629/6	součástí skupiny stromů
00893	strom	olše	100	20	Vodokrty (784401)	629/6	součástí skupiny stromů
00894	strom	vrba	80	4	Vodokrty (784401)	558/2	součástí skupiny stromů
00895	strom	olše	90	20	Vodokrty (784401)	558/2	ve svahu
00896	strom	olše	90	20	Vodokrty (784401)	558/2	součástí skupiny stromů
00897	strom	olše	100	20	Vodokrty (784401)	558/6	součástí skupiny stromů
00898	strom	dub	240	22	Vodokrty (784401)	381/1	u cesty
00899	strom	lípa	200	22	Vodokrty (784401)	381/1	u cesty
00900	strom	dub	120	17	Vodokrty (784401)	381/1	u cesty
00901	strom	lípa	100	22	Vodokrty (784401)	381/1	u cesty
00902	strom	lípa	140	18	Vodokrty (784401)	381/2	u cesty
00903	strom	javor	140	18	Vodokrty (784401)	381/2	u cesty
00904	strom	lípa	220	22	Vodokrty (784401)	381/1	u cesty
00905	strom	smrk	120	20	Vodokrty (784401)	379/2	u plotu
00906	strom	smrk	120	20	Vodokrty (784401)	379/2	u plotu
00907	strom	lípa	150	20	Vodokrty (784401)	379/2	u plotu
00908	strom	jabloň	120	15	Vodokrty (784401)	379/2	v zahradě
00909	strom	třešeň	150	15	Vodokrty (784401)	379/2	v zahradě
00910	strom	bříza	80	15	Vodokrty (784401)	379/2	u plotu

Obecní úřad Řenče
Řenče 54, 334 01 Přeštice
tel.: +420 377 985 594
e-mail: ou_rence@volny.cz

Kód zeleně	zeleň	druh	obvod kmene ve výšce 1,3m (cm)	výška porostu/stromu (m)	katastrální území	parcelní číslo	stručný popis
00911	strom	bříza	130	20	Vodokrty (784401)	379/2	u plotu
00912	strom	ořešák	140	15	Vodokrty (784401)	379/4	v zahradě
00913	strom	jabloň	100	4	Vodokrty (784401)	379/4	v zahradě
00914	strom	třešeň	100	5	Vodokrty (784401)	379/4	u plotu
00915	strom	ořešák	2x90	10	Vodokrty (784401)	379/4	u plotu
00916	strom	lípa	160	22	Vodokrty (784401)	381/1	u cesty
00917	strom	dub	140	18	Vodokrty (784401)	381/1	u cesty
00918	strom	dub	120	22	Vodokrty (784401)	381/1	u cesty
00919	strom	lípa	130	18	Vodokrty (784401)	381/1	u cesty
00920	strom	dub	110	20	Vodokrty (784401)	381/1	u cesty
00921	strom	lípa	110	18	Vodokrty (784401)	381/1	u cesty
00922	strom	dub	190	22	Vodokrty (784401)	381/1	u cesty
00923	strom	třešeň	90	14	Vodokrty (784401)	381/1	u cesty
00924	strom	lípa	170	22	Vodokrty (784401)	381/1	u cesty
00925	strom	lípa	190	22	Vodokrty (784401)	381/1	u cesty
00926	strom	lípa	200	20	Vodokrty (784401)	381/1	u cesty
00927	strom	lípa	170	20	Vodokrty (784401)	381/1	u cesty
00928	strom	lípa	2x110	17	Vodokrty (784401)	381/1	u cesty
00929	strom	třešeň	180	15	Vodokrty (784401)	431	ve svahu
00930	strom	dub	130	15	Vodokrty (784401)	431	ve svahu
00931	strom	třešeň	110	10	Vodokrty (784401)	429	ve svahu
00932	strom	dub	80	12	Vodokrty (784401)	429	u paty svahu
00933	strom	jabloň	100	11	Vodokrty (784401)	1039/1	u hrany svahu
00934	strom	jabloň	80	11	Vodokrty (784401)	1039/1	u hrany svahu
00935	strom	třešeň	80	8	Vodokrty (784401)	1039/1	ve svahu
00936	strom	třešeň	160	12	Vodokrty (784401)	1039/1	ve svahu
00937	strom	třešeň	110	10	Vodokrty (784401)	1039/1	ve svahu
00938	strom	třešeň	80	6	Vodokrty (784401)	1039/1	ve svahu
00939	strom	třešeň	100	12	Vodokrty (784401)	405/1	součástí skupiny stromů
00940	strom	třešeň	110	12	Vodokrty (784401)	405/1	součástí skupiny stromů
00941	strom	smrk	80	15	Vodokrty (784401)	405/1	součástí skupiny stromů
00942	strom	smrk	80	15	Vodokrty (784401)	405/1	součástí skupiny stromů
00943	strom	smrk	80	15	Vodokrty (784401)	405/1	součástí skupiny stromů
00944	strom	smrk	80	15	Vodokrty (784401)	405/1	součástí skupiny stromů
00945	strom	smrk	80	18	Vodokrty (784401)	413	součástí skupiny stromů
00946	strom	smrk	80	18	Vodokrty (784401)	413	součástí skupiny stromů
00947	strom	smrk	80	18	Vodokrty (784401)	413	součástí skupiny stromů
00948	strom	smrk	100	18	Vodokrty (784401)	413	součástí skupiny stromů

Příloha: č. j.: 146-20

Obecní úřad Řenče
Řenče 54, 334 01 Přeštice
tel.: +420 377 985 594
e-mail: ou_rence@volny.cz

Kód zeleně	zeleň	druh	obvod kmene ve výšce 1,3m (cm)	výška porostu/stromu (m)	katastrální území	parcelní číslo	stručný popis
00949	strom	smrk	100	18	Vodokrty (784401)	413	součástí skupiny stromů
00950	strom	smrk	90	18	Vodokrty (784401)	413	součástí skupiny stromů
00951	strom	smrk	80	18	Vodokrty (784401)	413	součástí skupiny stromů
00952	strom	smrk	140	18	Vodokrty (784401)	413	součástí skupiny stromů
00953	strom	smrk	80	18	Vodokrty (784401)	413	součástí skupiny stromů
00954	strom	smrk	80	18	Vodokrty (784401)	413	součástí skupiny stromů
00955	strom	smrk	90	18	Vodokrty (784401)	413	součástí skupiny stromů
00956	strom	smrk	90	18	Vodokrty (784401)	413	součástí skupiny stromů
00957	strom	smrk	110	18	Vodokrty (784401)	413	součástí skupiny stromů
00958	strom	třešeň	100	12	Vodokrty (784401)	413	součástí skupiny stromů
00959	strom	třešeň	90	10	Vodokrty (784401)	405/1	součástí skupiny stromů
00960	strom	třešeň	170	11	Vodokrty (784401)	405/1	součástí skupiny stromů
00961	strom	třešeň	80	11	Vodokrty (784401)	405/1	součástí skupiny stromů
00962	strom	třešeň	110	12	Vodokrty (784401)	405/1	součástí skupiny stromů
00963	strom	třešeň	140	17	Vodokrty (784401)	405/1	součástí skupiny stromů
00964	strom	dub	120	17	Vodokrty (784401)	413	součástí skupiny stromů
00965	strom	třešeň	90	17	Vodokrty (784401)	413	u hrany svahu
00966	strom	třešeň	100	17	Vodokrty (784401)	413	ve svahu
00967	strom	třešeň	100	15	Vodokrty (784401)	413	u paty svahu
00968	strom	třešeň	130	15	Vodokrty (784401)	413	u paty svahu
00969	strom	modřín	80	17	Vodokrty (784401)	405/1	u hrany svahu
00970	strom	modřín	80	17	Vodokrty (784401)	405/1	u hrany svahu
00971	strom	dub	240	17	Vodokrty (784401)	405/1	u hrany svahu
00972	strom	modřín	120	17	Vodokrty (784401)	405/1	součástí skupiny stromů
00973	strom	smrk	100	17	Vodokrty (784401)	405/1	osamocený strom
01164	strom	lípa	210	22	Vodokrty (784401)	381/1	u cesty

Příloha: č. j.: 146-20

str. 5/6

Obecní úřad Řenče
Řenče 54, 334 01 Přeštice
tel.: +420 377 985 594
e-mail: ou_rence@volny.cz

ČEPS Invest

V432/429 - zdvojení vedení
Soupis ojedinělé zeleně - křoviny

Kód zeleně	zeleň	druh	obvod kmene ve výšce 1,3m (cm)	výška porostu/stromu (m)	výměra (m2) u porostů, keřů	katastrální území	parcelní číslo	stručný popis
01214	křoviny	vrba, trnky		6	11	Osek u Vodokrt (784397)	171/2	křovinový remízek mezi poli
01215					59	Osek u Vodokrt (784397)	171/1	křovinový remízek mezi poli
01216					37	Osek u Vodokrt (784397)	1024/1	křovinový remízek mezi poli
01217					39	Osek u Vodokrt (784397)	1024/2	křovinový remízek mezi poli
01218					26	Osek u Vodokrt (784397)	193	křovinový remízek mezi poli
01219	skupina stromů	olše	40	10	30	Osek u Vodokrt (784397)	181/2	remízek mezi poli
01220					33	Osek u Vodokrt (784397)	183/2	remízek mezi poli
01221	skupina stromů	olše	40	12	32	Osek u Vodokrt (784397)	183/2	remízek mezi poli
01222					18	Osek u Vodokrt (784397)	184/2	remízek mezi poli
01223	skupina stromů	vrba, trnky		12	44	Osek u Vodokrt (784397)	184/2	remízek mezi poli
01224					13	Osek u Vodokrt (784397)	186/2	remízek mezi poli
01225	skupina stromů	vrba, trnky	20-70	10	95	Osek u Vodokrt (784397)	103/2	remízek mezi poli
01226					27	Osek u Vodokrt (784397)	112/3	remízek mezi poli
01227					120	Osek u Vodokrt (784397)	1023/1	remízek mezi poli
01228					26	Osek u Vodokrt (784397)	101	remízek mezi poli
01229	křoviny	trnky, bez, šípky		4	13	Osek u Vodokrt (784397)	57/7	křovinový remízek mezi poli
01230	křoviny	hloh		6	29	Osek u Vodokrt (784397)	57/7	křovinový remízek mezi poli
01231	křoviny	trnky		4	60	Osek u Vodokrt (784397)	76/2	křovinový remízek mezi poli
01232					79	Osek u Vodokrt (784397)	76/3	křovinový remízek mezi poli
01233					39	Osek u Vodokrt (784397)	75/2	křovinový remízek mezi poli
01234	skupina stromů	olše	40-70	20	173	Vodokrty (784401)	629/15	skupina stromů
01235					129	Vodokrty (784401)	629/6	skupina stromů
01236					524	Vodokrty (784401)	558/2	skupina stromů
01237					49	Vodokrty (784401)	558/6	skupina stromů
01238					33	Vodokrty (784401)	558/6	skupina stromů
01239	křoviny	trnky		3	98	Vodokrty (784401)	381/2	křoviny u cesty
01240					130	Vodokrty (784401)	1038/5	křoviny u cesty
01241					31	Vodokrty (784401)	375	křoviny u cesty
01242					42	Vodokrty (784401)	376	křoviny u cesty
01243					18	Vodokrty (784401)	1038/4	křoviny u cesty
01244	křoviny	trnky		6	49	Vodokrty (784401)	376	křoviny u cesty

Příloha: čj.: 146-20

str. 6/6

Obecní úřad Řenče
Řenče 54, 334 01 Přeštice
tel.: +420 377 985 594
e-mail: ou_rence@volny.

Kód zeleně	zeleň	druh	obvod kmene ve výšce 1,3m (cm)	výška porostu/strom u (m)	výměra (m2) u porostů, keřů	katastrální území	parcelní číslo	stručný popis
01245	skupina stromů	jabory, třešně, trnky, duby	20-70	8	13	Vodokrty (784401)	376	skupina stromů/nálet u cesty
01246					51	Vodokrty (784401)	377	skupina stromů/nálet u cesty
01247	zahrada	třesně, jabloně, břízy, lípy		15	266	Vodokrty (784401)	379/2	zahrada
01248					93	Vodokrty (784401)	371/9	zahrada
01249	skupina stromů	javory, třešně, trnky	20-40	6	123	Vodokrty (784401)	381/1	skupina stromů/nálet u cesty
01250	křoviny	trnky		3	252	Vodokrty (784401)	341	skupina stromů u pole
01251	křoviny	trnky		5	336	Vodokrty (784401)	341	skupina stromů u pole
01252					38	Vodokrty (784401)	435/2	skupina stromů u pole
01253	skupina stromů	trnky, jasany, třešně	10-70	11	20	Vodokrty (784401)	435/2	skupina stromů mezi hranou a patou
01254					291	Vodokrty (784401)	431	skupina stromů mezi hranou a patou
01255					43	Vodokrty (784401)	1039/1	skupina stromů mezi hranou a patou
01256	skupina stromů	topoly	10	2	121	Vodokrty (784401)	430	nálet
01257	křoviny	trnky		6	61	Vodokrty (784401)	430	křoviny ve svahu
01258					243	Vodokrty (784401)	429	křoviny ve svahu
01259					607	Vodokrty (784401)	1039/1	křoviny ve svahu
01260					270	Vodokrty (784401)	435/3	křoviny ve svahu
01261					63	Vodokrty (784401)	382/3	křoviny ve svahu
01262					68	Vodokrty (784401)	427	křoviny ve svahu
01263	křoviny	trnky		5	34	Vodokrty (784401)	382/3	křoviny ve svahu
01264					216	Vodokrty (784401)	415/9	křoviny ve svahu
01265					125	Vodokrty (784401)	415/4	křoviny ve svahu
01266					210	Vodokrty (784401)	1039/1	křoviny ve svahu
01267					36	Vodokrty (784401)	427	křoviny ve svahu
01268					68	Vodokrty (784401)	415/7	křoviny ve svahu
01269					40	Vodokrty (784401)	405/1	křoviny ve svahu
01270	skupina stromů	smrky	30-70	18	136	Vodokrty (784401)	413	okraj skupiny stromů vedle pole
01271					423	Vodokrty (784401)	405/1	okraj skupiny stromů vedle pole
01272	křoviny	trnky		5	51	Vodokrty (784401)	405/1	okraj skupiny stromů vedle pole
01273					397	Vodokrty (784401)	413	okraj skupiny stromů vedle pole
01274					165	Vodokrty (784401)	405/1	okraj skupiny stromů vedle pole
01275					50	Vodokrty (784401)	411	okraj skupiny stromů vedle pole
01276	křoviny	trnky	10-70	10	62	Vodokrty (784401)	415/1	okraj skupiny stromů vedle pole
01277					387	Vodokrty (784401)	405/1	okraj skupiny stromů vedle pole
01278					262	Vodokrty (784401)	413	okraj skupiny stromů vedle pole
01279	křoviny	trnky		4	19	Vodokrty (784401)	415/1	okraj skupiny stromů vedle pole
01280					50	Vodokrty (784401)	405/1	okraj skupiny stromů vedle pole
01281	skupina stromů	smrky, duby, borovice	30-70	20	157	Vodokrty (784401)	405/1	skupina stromů
01282					58	Vodokrty (784401)	413	skupina stromů
01283					143	Vodokrty (784401)	411	skupina stromů

PŘÍLOHA Č. 7

k. ú. černěves u Libějovic

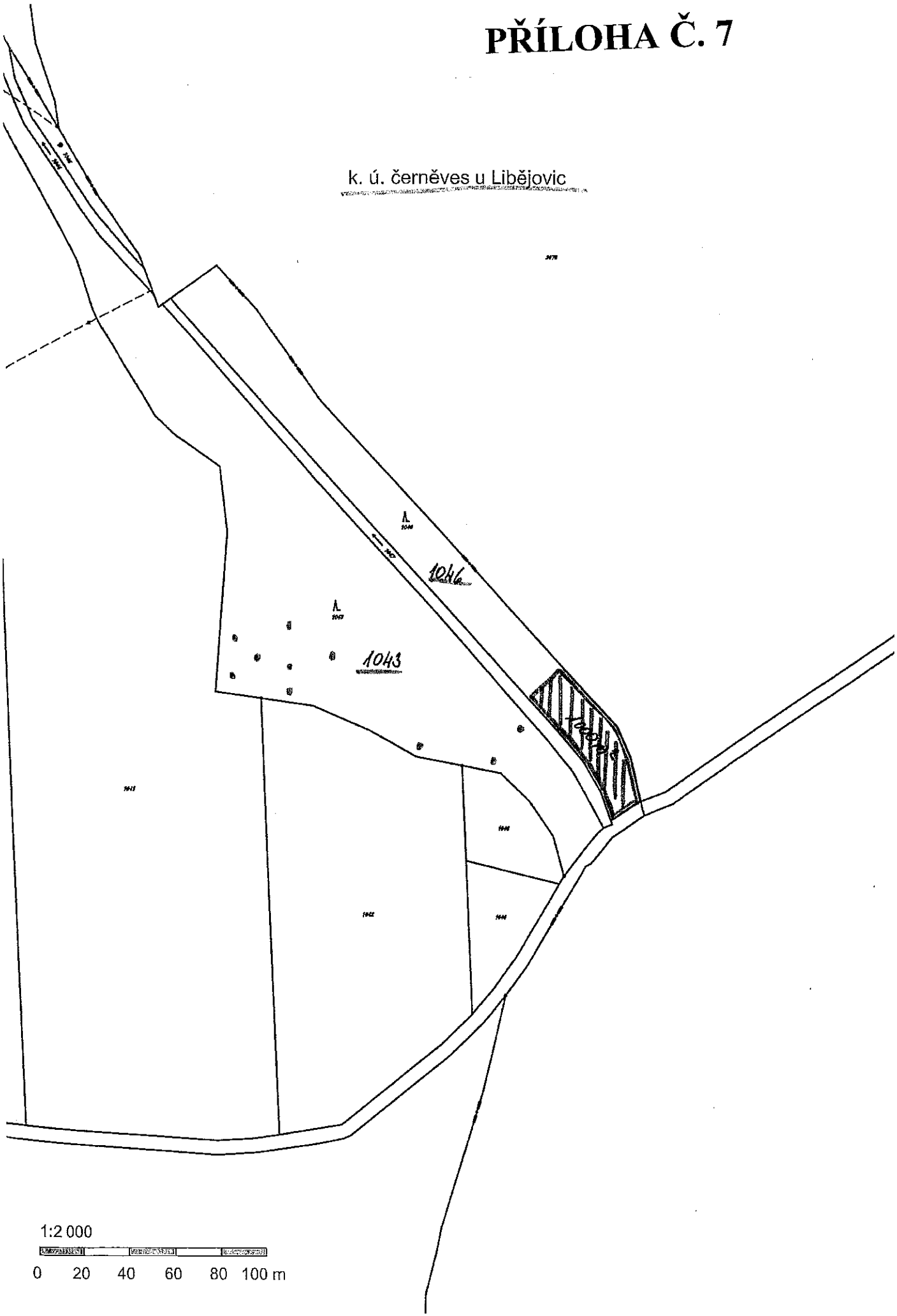

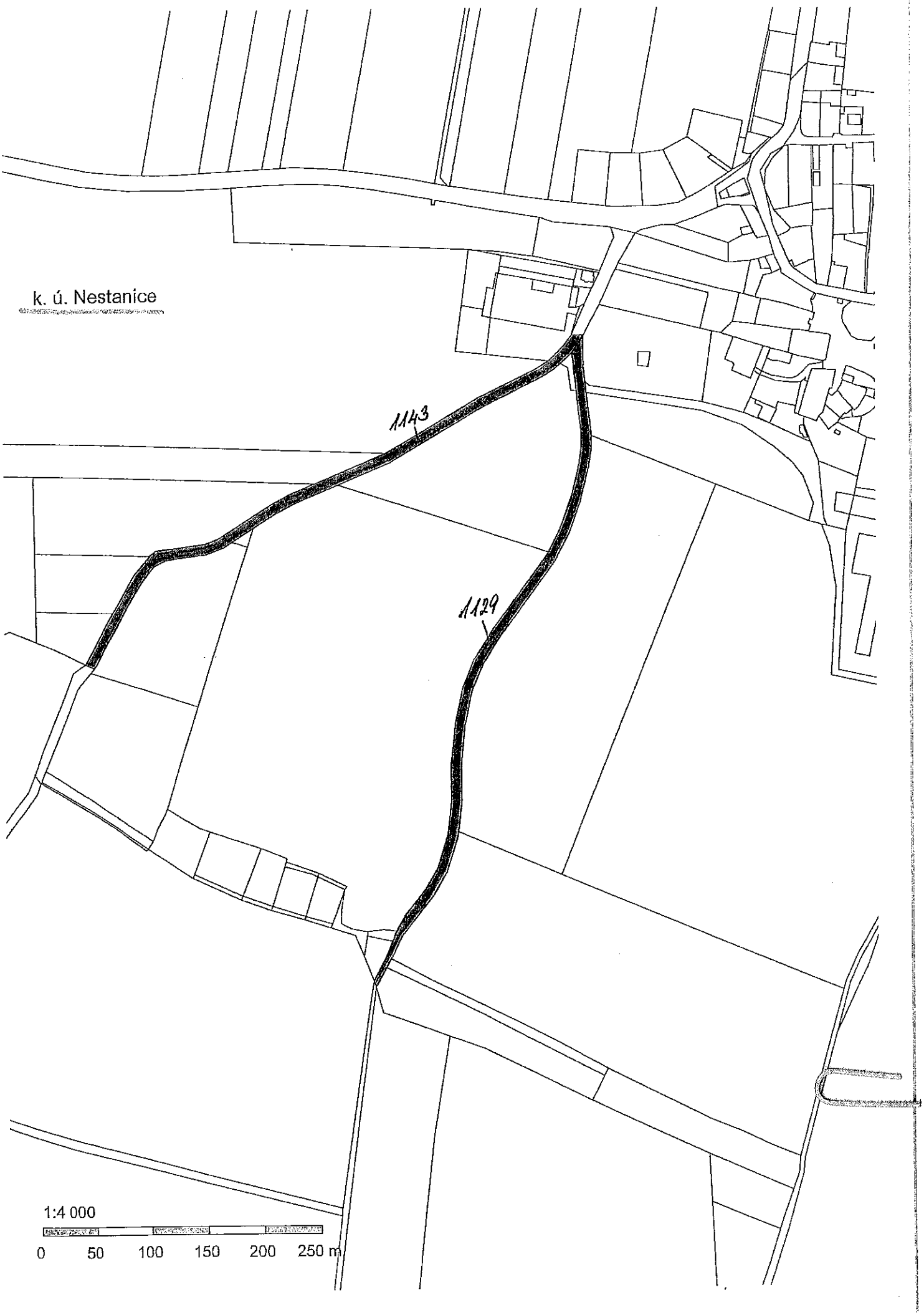
k. ú. Nestanice
1143
1129
1:4 000
0
50
100
150
200
250 m

V432/429 - zdvojení vedení
Soupis ojedinělé zeleně - stromy

Kód zeleně	zeleň	druh	obvod kmene ve výšce 1,3m (cm)	výška porostu/stromu (m)	katastrální území	parcelní číslo	stručný popis
00026	strom	dub	2x180	25	Záblatí (789089)	3803	ve svahu
00033	strom	jasan	210	25	Záblatí (789089)	4156	u hrany svahu
00034	strom	dub	200	30	Záblatí (789089)	3801	u hrany svahu
00035	strom	dub	210	25	Záblatí (789089)	3801	u paty svahu
00037	strom	dub	120	20	Záblatí (789089)	3801	ve svahu
00038	strom	dub	3x100	20	Záblatí (789089)	3801	ve svahu
00041	strom	dub	180	20	Záblatí (789089)	3848	osamocený strom
00042	strom	dub	120	15	Záblatí (789089)	3848	osamocený strom
00043	strom	dub	180	20	Záblatí (789089)	3848	součástí skupiny stromů
00057	strom	smrk	80	15	Záblatí (789089)	4157	součástí skupiny stromů
00058	strom	borovice	100	15	Záblatí (789089)	488/1	součástí skupiny stromů, u cesty
00060	strom	smrk	300	25	Záblatí (789089)	4157	na okraji skupiny stromů
00062	strom	borovice	80	15	Záblatí (789089)	488/1	součástí skupiny stromů, u cesty
00063	strom	borovice	110	15	Záblatí (789089)	488/1	součástí skupiny stromů, u cesty
00064	strom	borovice	90	15	Záblatí (789089)	488/1	součástí skupiny stromů, u cesty
00066	strom	borovice	80	12	Záblatí (789089)	492/2	součástí skupiny stromů
00067	strom	borovice	100	12	Záblatí (789089)	488/1	součástí skupiny stromů
00068	strom	borovice	90	12	Záblatí (789089)	492/2	součástí skupiny stromů
00069	strom	borovice	80	12	Záblatí (789089)	488/1	součástí skupiny stromů
00076	strom	bříza	80	15	Záblatí (789089)	492/2	osamocený strom
00078	strom	bříza	90	18	Záblatí (789089)	492/2	součástí skupiny stromů
00079	strom	bříza	100	18	Záblatí (789089)	492/2	součástí skupiny stromů
00080	strom	dub	80	10	Záblatí (789089)	492/2	součástí skupiny stromů
00083	strom	bříza	80	15	Záblatí (789089)	492/2	součástí skupiny stromů
00084	strom	bříza	80	15	Záblatí (789089)	492/2	součástí skupiny stromů
00086	strom	borovice	80	7	Záblatí (789089)	492/2	součástí skupiny stromů
00087	strom	habr	2x90	15	Záblatí (789089)	492/2	součástí skupiny stromů
00088	strom	borovice	80	7	Záblatí (789089)	492/2	součástí skupiny stromů
00101	strom	javor	90	20	Záblatí (789089)	4157	součástí skupiny stromů
00103	strom	javor	130	20	Záblatí (789089)	4157	součástí skupiny stromů
00104	strom	javor	90	20	Záblatí (789089)	4157	součástí skupiny stromů
00106	strom	javor	90	20	Záblatí (789089)	4157	součástí skupiny stromů
00107	strom	javor	120	20	Záblatí (789089)	4157	součástí skupiny stromů
00108	strom	javor	100	20	Záblatí (789089)	4157	součástí skupiny stromů

PŘÍLOHA Č. 8

Kód zeleně	zeleň	druh	obvod kmene ve výšce 1,3m (cm)	výška porostu/stromu (m)	katastrální území	parcelní číslo	stručný popis
00109	strom	javor	110	20	Záblatí (789089)	4157	součástí skupiny stromů
00110	strom	javor	130	20	Záblatí (789089)	4157	součástí skupiny stromů
00111	strom	dub	90	10	Záblatí (789089)	4093	ve svahu
00112	strom	akát	90	8	Záblatí (789089)	4093	u paty svahu
00117	strom	bříza	90	12	Záblatí (789089)	4093	součástí skupiny stromů
00118	strom	borovice	90	10	Záblatí (789089)	4093	součástí skupiny stromů
00120	strom	bříza	80	15	Záblatí (789089)	492/2	součástí skupiny stromů
00122	strom	dub	90	15	Záblatí (789089)	492/2	součástí skupiny stromů
00136	strom	dub	110	15	Záblatí (789089)	4092	ve svahu
00137	strom	olše	80	15	Záblatí (789089)	4092	ve svahu
00138	strom	bříza	100	20	Záblatí (789089)	3957	součástí skupiny stromů
00139	strom	olše	110	20	Záblatí (789089)	3957	součástí skupiny stromů
00140	strom	olše	90	15	Záblatí (789089)	3957	součástí skupiny stromů
00141	strom	borovice	2x90	15	Záblatí (789089)	3957	součástí skupiny stromů
00142	strom	olše	160	25	Záblatí (789089)	3957	součástí skupiny stromů
00143	strom	olše	160	25	Záblatí (789089)	3957	součástí skupiny stromů
00144	strom	olše	180	25	Záblatí (789089)	3957	součástí skupiny stromů
00145	strom	olše	170	25	Záblatí (789089)	4092	ve svahu
00146	strom	olše	130	25	Záblatí (789089)	4092	ve svahu
00147	strom	olše	250	25	Záblatí (789089)	4092	ve svahu
00148	strom	olše	90	20	Záblatí (789089)	3804	součástí skupiny stromů
00149	strom	olše	150	20	Záblatí (789089)	3804	součástí skupiny stromů
00150	strom	olše	150	20	Záblatí (789089)	3804	součástí skupiny stromů
00151	strom	vrba	4x80	10	Záblatí (789089)	3804	součástí skupiny stromů
00152	strom	olše	150	20	Záblatí (789089)	3804	součástí skupiny stromů
00153	strom	olše	130	20	Záblatí (789089)	3804	součástí skupiny stromů
00154	strom	olše	3x110	20	Záblatí (789089)	3804	součástí skupiny stromů
00155	strom	olše	90	20	Záblatí (789089)	3804	součástí skupiny stromů
00156	strom	olše	90	20	Záblatí (789089)	3804	součástí skupiny stromů
00157	strom	olše	150	20	Záblatí (789089)	3804	součástí skupiny stromů
00158	strom	olše	130	20	Záblatí (789089)	3804	součástí skupiny stromů
00159	strom	olše	130	20	Záblatí (789089)	3804	součástí skupiny stromů
00160	strom	olše	80	20	Záblatí (789089)	3804	součástí skupiny stromů
00161	strom	olše	90	20	Záblatí (789089)	3804	součástí skupiny stromů
00164	strom	olše	80	20	Záblatí (789089)	3804	součástí skupiny stromů
00166	strom	olše	100	20	Záblatí (789089)	3804	součástí skupiny stromů

Kód zeleně	zeleň	druh	obvod kmene ve výšce 1,3m (cm)	výška porostu/stromu (m)	katastrální území	parcelní číslo	stručný popis
00167	strom	olše	80	20	Záblatí (789089)	3804	součástí skupiny stromů
00168	strom	olše	110	20	Záblatí (789089)	3804	součástí skupiny stromů
00169	strom	olše	80	20	Záblatí (789089)	3804	součástí skupiny stromů
00170	strom	olše	90	20	Záblatí (789089)	3804	součástí skupiny stromů
00171	strom	olše	90	20	Záblatí (789089)	3804	součástí skupiny stromů
00172	strom	olše	80	20	Záblatí (789089)	3804	součástí skupiny stromů
00173	strom	olše	90	20	Záblatí (789089)	3804	součástí skupiny stromů
00174	strom	olše	110	20	Záblatí (789089)	3804	součástí skupiny stromů
00175	strom	olše	90	20	Záblatí (789089)	3804	součástí skupiny stromů
00176	strom	olše	100	20	Záblatí (789089)	3804	součástí skupiny stromů
00177	strom	olše	80	20	Záblatí (789089)	3804	součástí skupiny stromů
00178	strom	olše	100	20	Záblatí (789089)	3804	součástí skupiny stromů
00179	strom	olše	90	20	Záblatí (789089)	3804	součástí skupiny stromů
00180	strom	olše	80	20	Záblatí (789089)	3804	součástí skupiny stromů
00181	strom	olše	100	20	Záblatí (789089)	3804	součástí skupiny stromů
00182	strom	olše	100	20	Záblatí (789089)	3804	součástí skupiny stromů
00183	strom	olše	90	20	Záblatí (789089)	3804	součástí skupiny stromů
00184	strom	olše	120	20	Záblatí (789089)	3804	součástí skupiny stromů
00185	strom	olše	110	20	Záblatí (789089)	3804	součástí skupiny stromů
00186	strom	olše	110	20	Záblatí (789089)	3804	součástí skupiny stromů
00188	strom	olše	100	20	Záblatí (789089)	3804	součástí skupiny stromů
00189	strom	olše	110	20	Záblatí (789089)	3804	součástí skupiny stromů
00190	strom	olše	100	20	Záblatí (789089)	3804	součástí skupiny stromů
00201	strom	vrba	7x120	20	Záblatí (789089)	3804	v trnkách
00202	strom	vrba	120	20	Záblatí (789089)	3804	v trnkách
00203	strom	vrba	120	15	Záblatí (789089)	3804	v trnkách
00205	strom	vrba	120	15	Záblatí (789089)	3804	v trnkách
00207	strom	bříza	100	20	Záblatí (789089)	3804	v trnkách
00208	strom	bříza	100	20	Záblatí (789089)	3804	v trnkách
00209	strom	bříza	100	20	Záblatí (789089)	3804	v trnkách
00211	strom	dub	120	15	Záblatí (789089)	3801	u hrany svahu
00212	strom	dub	120	15	Záblatí (789089)	3801	u hrany svahu
00213	strom	javer	90	15	Záblatí (789089)	4157	součástí skupiny stromů
00214	strom	javer	80	10	Záblatí (789089)	4157	součástí skupiny stromů
00215	strom	javer	110	15	Záblatí (789089)	4157	na okraji lesní školky, u cesty
00217	strom	javer	90	20	Záblatí (789089)	4157	na okraji lesní školky, u cesty

Kód zeleně	zeleň	druh	obvod kmene ve výšce 1,3m (cm)	výška porostu/stromu (m)	katastrální území	parcelní číslo	stručný popis
00221	strom	dub	100	15	Záblatí (789089)	4157	součástí skupiny stromů
00222	strom	dub	80	15	Záblatí (789089)	4157	součástí skupiny stromů
00225	strom	dub	90	15	Záblatí (789089)	4157	součástí skupiny stromů
00228	strom	olše	110	20	Záblatí (789089)	4157	součástí skupiny stromů
00241	strom	dub	2x140	25	Záblatí (789089)	4157	ve svahu
00242	strom	dub	100	10	Záblatí (789089)	4157	ve svahu
00243	strom	dub	350	25	Záblatí (789089)	3963	ve svahu
00244	strom	dub	140	10	Záblatí (789089)	4157	ve svahu
00245	strom	dub	190	25	Záblatí (789089)	4157	ve svahu
00246	strom	dub	130	20	Záblatí (789089)	4157	ve svahu
00247	strom	dub	110	15	Záblatí (789089)	4157	ve svahu
00248	strom	dub	200	25	Záblatí (789089)	4157	ve svahu
00249	strom	dub	100	10	Záblatí (789089)	4157	ve svahu
00250	strom	dub	110	5	Záblatí (789089)	4157	ve svahu
00251	strom	dub	320	25	Záblatí (789089)	4157	ve svahu
00252	strom	dub	90	5	Záblatí (789089)	4157	ve svahu
00253	strom	dub	370	25	Záblatí (789089)	3963	ve svahu
00254	strom	dub	90	10	Záblatí (789089)	3963	ve svahu
00255	strom	dub	120	10	Záblatí (789089)	3963	ve svahu
00256	strom	dub	100	10	Záblatí (789089)	3963	ve svahu
00257	strom	dub	3x80	15	Záblatí (789089)	3963	ve svahu
00258	strom	dub	100	15	Záblatí (789089)	3963	ve svahu
00260	strom	dub	100	15	Záblatí (789089)	4157	ve svahu
00261	strom	dub	140	15	Záblatí (789089)	4157	ve svahu
00263	strom	dub	90	10	Záblatí (789089)	4157	ve svahu
00266	strom	dub	90	10	Záblatí (789089)	4157	součástí skupiny stromů
00267	strom	dub	90	15	Záblatí (789089)	4157	součástí skupiny stromů
00270	strom	dub	90	20	Záblatí (789089)	4157	součástí skupiny stromů
00274	strom	dub	90	15	Záblatí (789089)	3963	součástí skupiny stromů
00278	strom	dub	160	13	Záblatí (789089)	3963	součástí skupiny stromů
00280	strom	dub	240	13	Záblatí (789089)	3963	na okraji skupiny stromů
00281	strom	dub	200	20	Záblatí (789089)	3963	na okraji skupiny stromů
00365	strom	olše	90	17	Záblatí (789089)	3978	součástí skupiny stromů
00366	strom	olše	100	17	Záblatí (789089)	3978	součástí skupiny stromů
00367	strom	olše	100	17	Záblatí (789089)	3978	součástí skupiny stromů
00586	strom	jabloň	90	6	Chvalešovice (654981)	947/72	u hrany svahu

Kód zeleně	zeleň	druh	obvod kmene ve výšce 1,3m (cm)	výška porostu/stromu (m)	katastrální území	parcelní číslo	stručný popis
00587	strom	trnka	2x90	5	Záblatí (789089)	4043	ve svahu
00588	strom	bříza	120	15	Záblatí (789089)	4011	ve svahu
00589	strom	topol	120	23	Záblatí (789089)	4011	ve svahu
00590	strom	topol	170	25	Záblatí (789089)	4011	ve svahu
00591	strom	bříza	90	15	Záblatí (789089)	4011	u paty svahu
00592	strom	dub	160	16	Záblatí (789089)	4011	u hrany svahu, u skupiny stromů
00593	strom	dub	150	18	Záblatí (789089)	4011	u hrany svahu, u skupiny stromů
00594	strom	borovice	180	25	Záblatí (789089)	394/1	u hrany svahu
00595	strom	borovice	130	25	Záblatí (789089)	394/1	osamocený strom
00596	strom	vrba	80	8	Záblatí (789089)	394/1	na okraji skupiny stromů
00597	strom	vrba	80	8	Záblatí (789089)	394/1	součástí skupiny stromů
00598	strom	vrba	80	8	Záblatí (789089)	394/1	součástí skupiny stromů
00599	strom	dub	80	10	Záblatí (789089)	394/1	součástí skupiny stromů
00600	strom	dub	200	20	Záblatí (789089)	395/1	na okraji skupiny stromů
00601	strom	dub	120	15	Záblatí (789089)	401	součástí skupiny stromů
00602	strom	dub	90	12	Záblatí (789089)	1098/1	ve svahu
00603	strom	dub	120	15	Záblatí (789089)	401	součástí skupiny stromů
00604	strom	dub	100	20	Záblatí (789089)	401	součástí skupiny stromů
00605	strom	dub	100	20	Záblatí (789089)	401	součástí skupiny stromů
00606	strom	lípa	6x80	20	Záblatí (789089)	401	součástí skupiny stromů
00607	strom	dub	150	20	Záblatí (789089)	401	součástí skupiny stromů
00608	strom	dub	200	10	Záblatí (789089)	401	na okraji skupiny stromů
00609	strom	dub	180	10	Záblatí (789089)	401	na okraji skupiny stromů
00610	strom	dub	200	10	Záblatí (789089)	401	součástí skupiny stromů
00611	strom	lípa	3x80	20	Záblatí (789089)	401	součástí skupiny stromů
00612	strom	dub	150	20	Záblatí (789089)	3390	ve svahu
00613	strom	dub	150	20	Záblatí (789089)	3390	ve svahu
00614	strom	dub	300	20	Záblatí (789089)	3390	u hrany svahu
00615	strom	dub	90	25	Záblatí (789089)	3390	ve svahu
00616	strom	dub	210	15	Záblatí (789089)	3390	ve svahu
00617	strom	dub	90	25	Záblatí (789089)	3390	ve svahu
00618	strom	dub	150	25	Záblatí (789089)	3390	ve svahu
00619	strom	dub	3x90	20	Záblatí (789089)	3390	ve svahu
00620	strom	dub	120	20	Záblatí (789089)	3390	ve svahu
00621	strom	dub	120	20	Záblatí (789089)	3390	u hrany svahu
01168	strom	olše	120	14	Záblatí (789089)	3987	remízek

Kód zeleně	zeleň	druh	obvod kmene ve výšce 1,3m (cm)	výška porostu/stromu (m)	katastrální území	parcelní číslo	stručný popis
01169	strom	olše	120	14	Záblatí (789089)	3987	remízek

V432/429 - zdvojení vedení
Soupis ojedinělé zeleně - křoviny

Kód zeleně	zeleň	druh	obvod kmene ve výšce 1,3m (cm)	výška porostu/stromu (m)	výměra (m2) u porostů, keřů	katastrální území	parcelní číslo	stručný popis
00017	křoviny	trnky		4	36	Dříteň (633135)	270/2	křoviny podél hrany a paty
00018					56	Dříteň (633135)	267/1	křoviny podél hrany a paty
00237	skupina stromů	duby, olše, borovice	10-70	15	340	Záblatí (789089)	488/1	skupina stromů nad železnicí
00238					573	Záblatí (789089)	492/1	skupina stromů nad železnicí
00240	křoviny	trnky		4	172	Záblatí (789089)	492/1	skupina stromů nad železnicí
00282	křoviny	trnky		4	20	Dříteň (633135)	270/2	křoviny podél hrany a paty
00283					58	Dříteň (633135)	267/1	křoviny podél hrany a paty
00284	křoviny	trnky		4	22	Dříteň (633135)	270/2	křoviny podél hrany a paty
00285					65	Dříteň (633135)	267/1	křoviny podél hrany a paty
00288	křoviny	trnky		4-10	7	Záblatí (789089)	4093	křoviny nad železnicí
00289					10	Záblatí (789089)	4077	křoviny nad železnicí
00290					9	Záblatí (789089)	488/1	křoviny nad železnicí
00291	křoviny	trnky		6	705	Záblatí (789089)	4077	křoviny nad železnicí
00292	skupina stromů	břízy	30-50	10	91	Záblatí (789089)	4077	skupina stromů nad železnicí
00293					94	Záblatí (789089)	4093	skupina stromů nad železnicí
00306	křoviny	trnky		5	1382	Záblatí (789089)	3804	křoviny nad železnicí
00309	křoviny	trnky		6	331	Záblatí (789089)	3804	křoviny nad železnicí
00312	skupina stromů	olše	30-70	20	11	Záblatí (789089)	4092	skupina stromů mezi železnicí a bývalou cestou
00313					1166	Záblatí (789089)	3804	skupina stromů mezi železnicí a bývalou cestou
00321	křoviny	trnky		5	57	Záblatí (789089)	4077	křoviny nad železnicí
00322					150	Záblatí (789089)	3957	křoviny nad železnicí
00323					42	Záblatí (789089)	4092	křoviny nad železnicí
00324	skupina stromů	olše	30-70	22	451	Záblatí (789089)	3957	skupina stromů nad železnicí
00325					99	Záblatí (789089)	4092	skupina stromů nad železnicí
00331	křoviny			2	70	Záblatí (789089)	3801	remízek uprostřed pole
00340	skupina stromů	smrky, duby	50-70	20	98	Záblatí (789089)	3963	okraj skupiny stromů vedle pole
00341	křoviny	trnky		3	104	Záblatí (789089)	3963	křoviny na hraně/patě
00342					124	Záblatí (789089)	4157	křoviny na hraně/patě
00343	křoviny	trnky		3	206	Záblatí (789089)	3963	křoviny na hraně/patě
00344					107	Záblatí (789089)	4157	křoviny na hraně/patě
00345	křoviny	trnky		6	93	Záblatí (789089)	3963	křoviny na hraně/patě
00346					55	Záblatí (789089)	4157	křoviny na hraně/patě
00347	skupina stromů	borovice, duby	40-70	25	89	Záblatí (789089)	4157	okraj vzrostlé skupiny stromů
00351	skupina stromů	borovice, duby	50-70	20	170	Záblatí (789089)	4157	okraj vzrostlé skupiny stromů
00354	křoviny	trnky		3	42	Záblatí (789089)	4182	křoviny u vzrostlé skupiny stromů
00356	skupina stromů	smrky, duby	60-70	20	246	Záblatí (789089)	4182	křoviny u vzrostlé skupiny stromů
00360	křoviny	trnky		5	163	Záblatí (789089)	3848	křoviny u vzrostlé skupiny stromů
00364	křoviny	trnky		5	100	Záblatí (789089)	3848	křoviny u vzrostlé skupiny stromů
01171	křoviny	trnky		6	46	Záblatí (789089)	3356	křoviny podél astfalt.cesty
01172	křoviny	trnky		6	48	Záblatí (789089)	3356	křoviny podél astfalt.cesty
01173	křoviny	trnky		2	44	Záblatí (789089)	3356	křoviny podél astfalt.cesty
01174	skupina stromů	trnky, nálet		7	46	Záblatí (789089)	394/1	nálet vedle skupiny borovic
01175					858	Záblatí (789089)	395/1	nálet vedle skupiny borovic
01176	skupina stromů	trnky, nálet		5	1129	Záblatí (789089)	401	nálet vedle skupiny borovic
01177	křoviny	vrby		5	216	Záblatí (789089)	3978	okraj náletu a pole